



Octavian Dărmănescu
BISERICA DOMNEASCĂ „SFÂNTUL GHEORGHE” DIN PITEȘTI

MMXVII

Octavian Dărmănescu

Biserica domnească „Sfântul Gheorghe” din Pitești

Editura Europroduct

Pitești, 2017

Mulțumiri Primăriei și Consiliului Local al Municipiului Pitești pentru sprijinul financiar acordat proiectului monografic.

ISBN: 978-973-1713-68-7

Prefață



Acum o jumătate de veac, Sfatul Popular al Regiunii Argeș, după ce dărâmasese Biserica Sfântul Nicolae cu Ceas, ascuțea lamele buldozerelor pentru a intra decisiv și în Biserica „Sfântul Gheorghe” Domnesc, monument istoric de arhitectură medievală, una dintre cele mai vechi biserici din Pitești. A fost voia Sfântului oștean să oprească această punere la cale, rea și nedreaptă. Demolarea s-a comutat aproape ireal, ca într-un *Deus et machina*, în restaurare generală, culmea, pe banii Statului. Patriarhul Iustinian a intervenit ferm la Gheorghiu-Dej pentru a salva biserica istorică, Iosif Episcopul și preotul Marin Braniște cu credincioșii făcând corp comun pentru a nu se comite dărâmarea monumentului istoric și de credință ortodoxă. Dumnezeu să îi zvânte de grijă, cu răcoarea caldă a Raiului, pe cei care au salvat acest lăcaș sfânt!

Soră mai mare cu doi ani a actualei Catedrale Patriarhale, biserica Sfântul Gheorghe respiră la Pitești, prin zidurile ei, credință, nădejde și dragoste. Practic, este singurul și cel mai izbitor monument istoric din centrul civic care întoarce în timp. Istoria veche a Piteștilor se descoperă clar și discret în proporțiile și în frumusețea calculată a acestui mic ev mediu „la purtător”. Slujită bonom de preoții domnești scutiți aulic de complicațiile vieții, biserica lui Vodă de la Pitești își permite să deschidă și școală, prima, se pare, din vechiul Târg. Încă un inel, așadar, pe degetele subțiri ale cinstitei doamne. Focar de har, de cuvânt scris și vorbit, ea traversează anii încet, ca broasca din fabulă, pentru a ieși pe primul loc, la finalul timpului.

Ne bucurăm că Domnul Octavian Dărmănescu a reușit ca în premieră și în chip științific să alcătuiască prima monografie a Bisericii Domnești din Municipiul Pitești, lucrare ce va dăinui în istoriografia ecleziastică a Arhiepiscopiei Argeșului și Muscelului.

Felicităm autorul, harnic și iscusit întru ale științei istorice!

† *Calinic, Arhiepiscopul Argeșului și Muscelului*



Cuvânt de întâmpinare

Cartea electronică *Biserica domnească „Sfântul Gheorghe” din Pitești*, avându-l ca autor pe muzeograful Octavian Dărmănescu, este un demers cultural binevenit pentru mai buna cunoaștere a istoriei lăcașului de cult ctitorit în anul 1656 de către Domnitorul Țării Românești Constantin Șerban Basarab și de către soția acestuia, Doamna Bălașa. Un asemenea obiectiv cultural și religios având hramul Sfântului Mare Mucenic Gheorghe, Purtătorul de Biruință, trebuia cinstit printr-o lucrare de referință la care să aibă acces toți cei interesați și mai ales tinerii atrași de produsele culturale în format electronic. Pe această cale, vă doresc lectură interesantă, o lectură care să vă îmbogățească spiritul și cultura generală atât de necesară într-o societate aflată în schimbare, în căutare de noi sensuri și în redescoperirea valorilor autentice.

Constantin Cornel Ionică

Primarul Municipiului Pitești

Listă de abrevieri

- A.A.R.M.S.I. – „Analele Academiei Române, Memoriile Secției Istorice”
- B.C.M.I. – „Buletinul Comisiei Monumentelor Istorice”
- B.M.I. – „Buletinul Monumentelor Istorice”
- B.O.R. – „Biserica Ortodoxă Română”
- C.D.Ț.R. – „Catalogul Documentelor Țării Românești”
- C.M.I. – „Comisiunea Monumentelor Istorice”
- C.R.S.C. – Colecția Registrelor de Stare Civilă
- D.A.N.I.C. – Direcția Arhivelor Naționale Istorice Centrale
- D.I.R. – Documente privind istoria României
- D.M.I. – Direcția Monumentelor Istorice
- D.R.H. – Documenta Romaniae Historica
- I.N.P. – Institutul Național al Patrimoniului
- M. O. – „Mitropolia Olteniei”
- M.C.I.P. – Ministerul Cultelor și al Instrucțiunii Publice
- R.M.M.-M.I.A. – „Revista Muzeelor și Monumentelor-Monumente Istorice și de Artă”
- R.I. – „Revista Iuristică”
- S.C.I.A. – „Studii și Comentarii de Istoria Artei”
- S.J.A.A.N. – Serviciul Județean Argeș al Arhivelor Naționale
- S.M.I.M. – „Studii și Materiale de Istorie Medie”

Cuvântul autorului

Inițiativa editării monografiei de față a aparținut părintelui Lucian Grigore ale cărui insistențe, de ani, au dus în toamna lui 2012 la începerea lucrării. Urgența acestui act se impunea natural, deoarece, după cum am arătat, singura biserică domnească din Pitești nu beneficia de o istorie editată. Lucrarea a fost începută cu sprijinul intelectual și material al distinsei doamne Cornelia Ghinea, profesoară pensionară, membră a corului bisericii, activ implicată în susținerea de comunicări științifice pe teme de istorie, fost expert în arhive militare. Dumneai a contribuit cu strângerea a numeroase materiale editate sau nu, surse obligatorii în începerea lucrării. Aducem mulțumiri amândurora! Totodată, secțiunea dedicată Evului Mediu a constituit, între 2013 și 2015, obiectul disertației cu titlul „Biserica domnească Sf. Gheorghe din Pitești până la 1800”, coordonată de conf. univ. dr. Claudiu Neagoe, cadru didactic al Universității din Pitești, ale cărui poziții pertinente au dus, sperăm, la neutralitatea discursului. Sincere mulțumiri, de asemenea, distinsului profesor!

Apariția lucrării umple, așadar, un gol incomod în istoriografie, de nepermis azi, în coordonatele complexe ale acestui secol etatist în care se neagă condescendent rolul Bisericii Ortodoxe Române în cadrul evoluției generale a poporului român. Această amnezie anormală și moral, și istoric, dar legală ca opțiune, continuă, din păcate, reflexele dogmatice ale fostului regim comunist. Montată jurnalistic împotriva unei instituții socotite retrograde, mare parte a intelectualității românești, împreună cu o masă enormă de ortodocși nepracticanți, se cramponează de prezența vie și puternică a Bisericii Ortodoxe Române în viața poporului român. Iată, așadar, o involuție.

Istoria bisericii domnești „Sf. Gheorghe” din Pitești merită o vizibilitate mult mai mare în cadrul comunității, măcar a celor pasionați de trecutul local. Pe lângă vechime și unicitatea estetică pe plan național a pridvorului ei deschis, supraetajat – întâietate care, ca locuitori ai urbei, ne onorează – acest sfânt lăcaș mai are pecetea, uitată ușor, de biserică-martir. Să nu uităm că în 1963 și în 1965 autoritățile locale, în iureșul demolării a ceea ce se credea vechi, au trecut-o pe lista neagră. Sentință comutată incredibil – adverb deloc supralicitat – în restaurare radicală, o faptă bună realizată prin curajul și iubirea de trecut a unei mâini de oameni. Restaurare exemplară, sub conducerea reputatului arhitect Ștefan Balș, un fel de al doilea ctitor. Nici chiar după renovare biserică nu a răsuflat liniștită. Potrivit unei surse, a fost expusă imediat pericolului de a fi transformată în muzeu și, din nou, celui al demolării definitive, deoarece tovarășa Elena Ceaușescu nu o putea include în noul centru civic sistematizat, sfântul lăcaș apărând de fiecare dată, involuntar, în transmisiunile directe din timpul marilor adunări ale oamenilor muncii „prilejuite” de vizitele „istorice” în teritoriu ale cuplului „providențial”. Cartea pledează pentru o re poziționare a urbei față de o instituție care de 360 de ani o animă direct prin poziționarea ei centrală și o influențează indirect prin garanția că zi de zi prin serviciul liturgic, Dumnezeu, imponderabil, coboară și aici.

Gabaritul lucrării fiind considerabil, costurile documentației au fost pe măsură. Mulțumim, așadar, domnilor Vasile Ilie și Adrian Ilie (S.C. „Falkor” S.R.L., Târgoviște), epitropiei bisericii domnești din Pitești (pr. prof. Lucian Grigore și pr. prof. Gheorghe Neacșu), domnului Amedeo Gabriel Cojocar, consilier al bisericii, domnului Gheorghe Popescu (Hotelul „Argeș”, Pitești), doamnei judecător Maria Corina Postelnicescu, doamnei doctor Mihaela Găvănescu, doamnei Anca Moldoveanu, doamnei Simona Vraciu, domnului profesor Ionel Didea, notar public, și domnului doctor Alexandru Matrozi, parohian al bisericii domnești din Pitești.

Istoriografia problemei

Ideea unei monografii a bisericii domnești din Pitești nu este nouă. În 1885 parohul Nae Boerescu, la ordinul circular al episcopiei, întocmește *Synodiconul Bisericii cu hramul Sfântul Gheorghe din culoarea roșie din orașul Pitești*, manuscris pe un tipizat al Mitropoliei. În 1886 primăria cerea epitropiei date istorice mai de seamă despre catedrala „Sf. Gheorghe”, dar răspunsul era minimal, o pisanie și justificarea că actele sunt relativ noi, de secol XIX¹. Urmează rapoarte minimale, cerute periodic, dar lipsite de detalii. În 1934 episcopul Nichita Duma, care dorea o monografie a eparhiei, cere și partea a II-a a monografiei bisericii domnești din Pitești, fapt din care deducem că un cleric de aici, foarte probabil parohul Marin Preoteșcu, întocmise deja una, minimală, bineînțeles². Urmează lucrarea de licență a avocatului St. Ștefănescu intitulată *Biserica Sf. Gheorghe – monument istoric*, întocmită sub îndrumarea profesorului Petre Constantinescu-Iași³. Nepublicată, lucrarea s-a pierdut în mod regretabil – Facultatea de Teologie din București nu o mai are în arhivă.

După cum însuși mărturisea, părintele paroh Marin Braniște, reputat istoric local, a dorit să întocmească o monografie a bisericii din centrul orașului Pitești⁴. Oricum, meritul lui legat de această biserică, pe lângă faptul că a ajutat semnificativ la salvarea ei de la demolare, este că a pus la dispoziția arhitectului Ștefan Balș materiale istoriografice din arhivă – inclusiv o micromonografie, obligatorie la dosarul de restaurare –, material pe baza căruia cel din urmă a restaurat radical monumentul medieval în forma de azi⁵. În rest, pe lângă aportul substanțial al lui Nicolae Stoicescu, referință obligatorie a fiecărui monument istoric din țară⁶, remarcăm contribuția pozitivă a lui Ion Gr. Rădulescu, *Un monument istoric: biserica Sf. Gheorghe din Pitești*, în „Păstorul Ortodox”, 1939, nr. 11-12 și studiul pertinent și documentat al lui Marius Păduraru, *Vechi lăcașe de cult ale orașului Pitești. Biserica domnească cu hramul „Sfântul Gheorghe”. Cu o referire la un document trecut cu vederea despre ctitorul acesteia*, în „Argesis”, Studii și comunicări, seria Istorie, Muzeul Județean Argeș, anul XV, 2006, pp. 255-267.

¹ Arhiva bisericii domnești din Pitești (în continuare, Arhiva...), Dos. 1 (Corespondența 1878-1892), f. 288.

² Arhiva..., Dos. 1/1934, f. 42.

³ Arhiva..., pr. Marin S. Diaconescu, „Cartea de Aur a Bisericii Catedrale Sf. Gheorghe din Pitești” (în continuare, „Cartea de Aur...”), pr. Marin S. Diaconescu, 1956, manuscris, f. 5.

⁴ Preot dr. Marin M. Braniște, *330 de ani de la zidirea bisericii domnești Sf. Gheorghe din Pitești*, în „Almanahul Parohiei Ortodoxe Române din Viena”, 1986, p. 187. Ideea era mai veche. Încă din 1966 dorea să o întocmească, vezi Arhiva..., Dos. 2/1966, f. 25.

⁵ Ștefan Balș a consultat și micul articol al lui P. Năsturel, nedat, în care se indică accidental că D.M.I., în anii 1963-1965, cumpărase, foarte probabil de la un particular, pentru stringentele ei nevoi de documentare în restaurarea monumentelor, fișele Slătineanu., vezi Arhiva I.N.P, fond D.M.I., Dos. 7042, articolul nedat „Biserica Sf. Gheorghe din Pitești”, de P. Năsturel.

⁶ Nicolae Stoicescu *Bibliografia localităților și monumentelor feudale din România I. Țara Românească (Muntenia, Oltenia și Dobrogea). vol. 2: M-Z, indici*. Editată de Mitropolia Olteniei, 1970 (în continuare, Nicolae Stoicescu, *Bibliografia...*).

CAPITOLUL I

CTITORUL ȘI TIMPUL SĂU

Orașul Pitești la jumătatea secolului al XVII-lea

Ecourile de secol al XVI-lea, când Piteștiul era reședință domnească temporară, se estompează sever în secolul următor. Piteștiul de acum reușește să-și ia, se pare, rolul de centru administrativ, deci și instituțional, al județului istoric Argeș – adică partea din dreapta Argeșului plus, probabil, Țara Loviștei de dincolo de Olt, parte care astăzi se află administrativ în județul Vâlcea. Există, însă, o problemă de fond: afirmația de mai sus, că Piteștiul a fost capitală de județ și în secolul al XVII-lea (dacă ideea centralistă exista în acest secol, deoarece și pe vremea lui Matei Basarab, de exemplu, boierii mari „țineau de bir” câte un județ, opțiune destul de eficientă, credem, intereselor domniei) – pentru a doua jumătate a secolului al XVIII-lea avem deja informații cum că aici au activat căpitănia și isprăvnicia județului Argeș⁷–, nu se poate încă susține documentar. Putem propune însă două argumente.



Sigiliul orașului Pitești: „Siu pecetea ot Pitești”, ante 30 martie 1634. Sigiliu descoperit de Marius Păduraru. Sursa: Spiridon Cristoceca, Elena Rotaru, Romeo Maschio, *Piteștiul de altădată, o istorie ilustrată*, Editura Ordessos, Pitești, 2013

Primul este că dinamismul acestui târg de deal, important centru viticol, aflat între două podișuri clare, Cândești și Cotmeana, pus la răscrucea marilor drumuri, era de preferat de către domnie romantismului Curții de Argeș, vechi scaun domnesc, părăsit de mult timp, aflat în abatere severă de la drumurile importante spre Sibiu (prin vama Căineni) sau spre Brașov (prin schela Dragoslavele). În timp, începe să se manifeste gradual o concurență surdă, credem, pe plan local argeșean, între Târgul Piteștilor, situat strategic și pragmatic, și vechea capitală care, poate, dacă ar mai fi avut măcar oficial un mic scaun episcopal – repartizat definitiv-premonitoriu parcă, în 1503, Râmnicului Vâlcea (nicio legătură, oricum, cu realitatea din stânga Oltului, deoarece scaunul se muta la Râmnic venind din SV, din Severin, via Strehaia, unde a rezidat un timp) – așa, în amintirea fostei Mitropolii a Ungrovlahiei cu primul sediu la Curtea de Argeș, până în 1517⁸, și-ar fi păstrat supremația

⁷ Relatare, pe baza unor tradiții orale, a lui I.C. Lerescu. Potrivit sursei, Piteștiul ar fi devenit capitală de județ odată cu venirea fanarioților, până atunci centrul administrativ județean fiind ca odinioară, la Curtea de Argeș, vezi *Annale statistice și economice*, I, nr. 3-4, (Annale statistice pentru cunoștința părții muntene din România), București, iuliu-decembrie, 1860, p. 126, *apud* Petre Popa, Paul Dicu, Silvestru Voinescu, *Istoria municipiului Pitești*, Editura Academiei Republicii Socialiste România, București, 1988, p. 82. O ipoteză dificilă, dar eligibilă, privind mutarea la Pitești a administrației județului Argeș, ar fi cu aproape două secole în urmă, în momentul de apogeu al Piteștiului sub Neagoe Basarab. Amintim că nici ipoteza sediului administrativ al județului istoric Argeș la Curtea de Argeș nu se poate deocamdată proba documentar în sec. al XVII-lea.

⁸ Se impune foarte plauzibil un fenomen neutru, indirect, dacă nu de abandonare a Curții de Argeș – așezată, cu timpul, în afara intereselor domniei care se mută spre Est, de unde vine suzeranitatea Otomană, restrictivă până în amănuntul impunerii capitalei, mai spre Dunăre –, mai mult de transformare a ei de către Neagoe Basarab într-un oraș de pelerinaj exclusiv. Acesta, în perioada de final a domniei, nu numai că stă mai mult pe la Pitești și la Târgoviște, dar în 1517, cu acordul complezent al clerului înalt, mută scaunul Mitropoliei Ungrovlahiei de la Curtea de Argeș la Târgoviște, deoarece mitropolitul începe să facă parte din Divan, deci prezența lui lângă Domn devine

administrativă în județul Argeș. Și iată cum, indirect, însuși faptul că la Pitești a fost, probabil, centrul județului Argeș, vine și el în elucidarea și în temperarea unui mister al istoriei Bisericii Ortodoxe Române: încetarea definitivă, timp de secole, până la înființarea în 1793 a unui for de conducere bisericească la Curtea de Argeș, fost prim sediu, după cum am spus, al Mitropoliei Ungrovlahiei⁹.



Sigiliul orașului Pitești: „Siu pecetea ot Pitești”, 30 martie 1634. Sigiliu descoperit de Marius Păduraru. Sursa: Spiridon Cristoce, Elena Rotaru, Romeo Maschio, *op. cit.*

Al doilea argument, asemănător primului, în favoarea Piteștiului drept capitală de județ în secolul al XVII-lea, este următorul: Curtea de Argeș se afla într-un blocaj ciudat, un fel de revers al gloriei de odinioară. Cu timpul, domnitorii adăugaseră mult mănăstirii din cadrul orașului, dani, mile și drepturi, plus cedarea încă de la început, de la Basarab I, cum spune întărirea din 1646 a lui Matei Basarab, a vămii și a judecății orașului în folosul ei¹⁰, situație care persista încă în 1688¹¹. Curtea de Argeș devenise, cu „blestem”, așa cum se terminau actele, un oraș blocat pentru încasarea veniturilor de către domnie, datorită mâinii largi a domnilor anteriori. Repetăm propunerea noastră: Curtea de Argeș nu era un oraș controlabil, nici prosper pentru domnie, nici prea bine pus față de drumurile mari, așadar din 1517, e, într-un fel, abandonat și predat mănăstirii noi de aici spre care, din toate părțile, curg pelerinii. Un oraș de pelerinaj, statut

prețios, păstrat, de altfel, și astăzi, datorită prezenței aici a moaștelor sfinte Filoftea – în trecut și ale sfântului patriarh Nifon, ale sfinților Sergiu și Vah și ale sfinte mucenițe Tatiana, inventar mai mult decât satisfăcător pentru pelerinii medievali veniți, în general, dintre oamenii cu stare.

Piteștii la 1650 au, ca orice târg mai mare, un județ și 12 pârgari, afirmație garantată de precedentele evocări ale acestei realități de aici în 1582¹², 1586¹³, 1596¹⁴, dar și de numeroșii juzi de Pitești din prima

obligatorie, iar naveta este grea și periculoasă. Curtea de Argeș primise, cu timpul, o lovitură de bumerang, prin situarea primului sediu mitropolitan chiar în oraș, dublat de o mănăstire care cumulează neîncetat, chiar și din trupul orașului. Neagoe-Vodă nu sacrifică nimic, deoarece Curtea de Argeș era deja, ca oraș, sacrificată, citește blocată, de domni dinainte prin împingerea mănăstirii înaintea orașului (dani, mile și scutiri nu numai aiurea, ci chiar în interiorul orașului unde rezida), devenit până la secularizarea averilor mănăstirești din secolul al XIX-lea târg mănăstiresc. Paradoxal însă, în contrapartidă, Neagoe-Vodă lasă ceva grandios și aproape ezoteric din punct de vedere estetic orașului pe care-l lipsise acum și de emblema primului scaun sacerdotal: biserica domnească a mănăstirii de la Curtea de Argeș, mănăstire pe care începe să o înzestreze rapid și extra-gabaritic, aceasta ajungând, cu cele aproape treizeci de sate aflate în proprietatea sa treptat - printre care, din 1528, și jumătate din Pitești, vezi *D.R.H. B.*, vol. III, doc. 55 –, să crească rapid ca o adevărată instituție medievală de sine stătătoare, cu numeroase mile, proprietăți și vămi.

⁹ Jurisdicțional, județul Argeș aparținea de Mitropolia Ungrovlahiei, cu sediul în scaunele preferate ale fiecărui Domn, când la Târgoviște, când la București. Nu ignorăm deloc influența mănăstirii din Curtea de Argeș, atât prin stăreții ei, cât și prin ierarhii străini care erau găzduiți aici, și nici pe cea a episcopilor de Râmnic, aflați în proximitate, Argeșul fiind situat în extremitatea vestică a Mitropoliei.

¹⁰ *D.R.H. B.*, vol. XXXI, doc. 9.

¹¹ Dr. Laurențiu-Ștefan Szemkowics, *Documente de la Constantin Brâncoveanu referitoare la mănăstirea Argeșului (1688-1703)*, Editura Ordessos, Pitești, 2016, doc. 1, p. 39 și doc. 17, p. 54.

¹² *D.I.R. B.*, veacul al XVI-lea, vol. V, doc. 76. O amendă este plătită aici. Plătitorii, care vin de la vama Căineni, trec prin Curtea de Argeș, credem, și o plătesc legal în capitala de județ.

¹³ *Ibidem*, doc. 279.

¹⁴ *D.R.H. B.*, vol. XI, doc. 150. Poate județul din 1582, nenumit, din *D.I.R. B.*, veacul XVI, vol. V, doc. 76.

jumătate a secolului al XVII-lea, prezența puțin mai jos. Se pare că județul (sudețul) se alegea anual, probabil, în mai-iunie¹⁵. Orașenii își alegeau singuri – cei bogați, bineînțeles, ziși și „oameni buni” – județul și pârgarii, ca în sistemul german de la care se revendica toată administrația europeană. Aveau drept de judecată exclusiv pe pricinile orașenilor. Se pare că județul nu hotăra definitiv, ca marii boieri și ca Vodă, ei fiind mai mult mediatori, deoarece, dintr-o analiză pe secolul XVI, majoritatea actelor emise de ei se încheie cu o împăcare: „și s-au împăcat ei de a lor voie bună”¹⁶.



Pitești, amplasamentul actual al blocului Casa Cărții. Ziduri cu „piatră în casetă”, sec. XVII. Foto, februarie 1988. Sursa: Teodor Cioflan, Romeo Maschio, *Dovezi arheologice privind existența unei curți domnești temporare la Pitești*, în „Argessis”, Studii și comunicări, seria Istorie, Muzeul Județean Argeș, anul VIII, 1999, p. 128. Pe baza altor descoperiri autorii cred că aici, în sec. XV, să fi existat un palat al domniei

lungă a domniei, a Marelui Divan și a marilor mănăstiri din țară care aveau proprietăți în Dealul Piteștilor și mori pe Argeș. Județul și pârgarii întăresc proprietăți, autentifică schimburi, vânzări și moșteniri între orașenii din târg și din ocolul lui, organizează lunar și săptămânal târgurile. Chiar și amenzile se pot plăti în orașele-vamă, vezi cazul Piteștilor din 1582, evocat mai sus¹⁸. Pârcălabul este omul domniei, secondează discret sfatul orașenesc, dar nu se implică în decizii, are grijă să strângă birul pentru Domn.

Nu același lucru și în secolul al XVII-lea care ne interesează: sfatul orașenesc în frunte cu județul ies din mediere și încep să dea sentințe definitive. Chiar domnia, cu toate că își intitulează orașele ca fiind domnești, nu intră în administrația lor internă decât când trebuie să strângă birurile¹⁷. Dacă în orașele vecine, Curtea de Argeș și Câmpulung, sfatul și orașenii se luptă frustrant cu pretențiile legale și vechi ale celor două mari mănăstiri aflate în vatra lor, la Pitești situația e mai relaxată, credem, cu toată mâna

¹⁵ Lia Lehr, *Organizarea administrativă a orașelor din Țara Românească în anii 1501-1650*, în „Studii-revistă de istorie”, anul IX, 1956., nr. 2-3, p. 59, unde sunt evocate șase cazuri (între 1585 și 1636), plus cel cunoscut, 1688, al Câmpuungului, cu judele Andrea, catolic, persecutat religios de Șerban Cantacuzino.

¹⁶ *Ibidem*, p. 60.

¹⁷ *Ibidem*, p. 62. Domnia nu se amesteca nici în hotarul prim al orașului, curțile domnești nefiind neapărat în vetrele istorice, vezi cazul curții domnești de la Pitești a lui Neagoe Basarab și cel al „Curtișoarei” lui Matei Basarab, se pare, dr. arh. Eugenia Greceanu, *Ansamblul urban medieval Pitești*, Editura Paralela 45, Pitești, 2007, p. 30: „Implantarea tardivă a programului complet de curte domnească în structura specifică a zonei de târg, caracterizată prin exploatarea la maximum a teritoriului, contravine logicii generale de funcționare a orașului medieval prin sacrificarea pe care o implică, pentru scopuri de reprezentare, a unor terenuri rentabile pentru domnie tocmai prin folosirea lor de către târgoveți. Din acest motiv, curțile domnești ale orașelor s-au ridicat în apropierea zonei de târg, fără a pătrunde însă în zona rezervată activității de meșteșuguri și comerț, iar reprezentarea în târg a domnitorului a fost încredințată bisericilor domnești, care s-au ridicat întotdeauna în principalele piețe – centre de schimb ale orașelor”.

¹⁸ *D.I.R., B.*, veacul XVI, vol V, doc. 76.

Ispravnicul unui oraș – vorbim de secolul al XVI-lea și prima jumătate a următorului – are doar reședința în acel oraș, el e trimis special pentru o pricină domnească sau judecă doar pricini din afara orașului¹⁹.

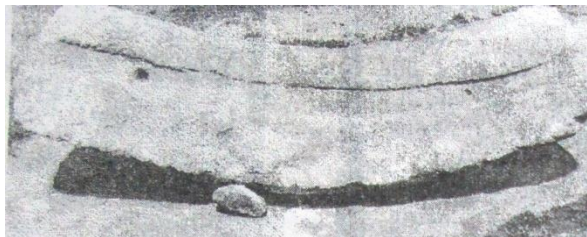

Arcadă de ancadrament din cadrul probabilei curți domnești de la Pitești din sec. XV descoperită pe locul actualului amplasament al blocului Casa Cărții. Foto, 1988. Sursa: Teodor Cioflan, Romeo Maschio, *op. cit.*, p. 129

Să urmărim, însă, piteștenii perioadei propuse în titlu. Un dregător neaș piteștean, întâlnit într-un interval foarte larg, 1605²⁰-1649, este iuzbașa Pană, „căpitan ot Pitești”, și, uneori, „căpitan ot Budeasa” în 1645²¹ – un alt militar apare în 1621, Ianiu, stegar domnesc din Pitești²². Pană acesta e martor în 1605, alături de fratele lui, Arsenie județul²³, întâlnit, la rândul-i, până în 1645²⁴. Un fost județ de Pitești pe care-l semnalăm în toată perioada 1623²⁵-1645²⁶ este Andrei. Tot în 1605 îl întâlnim pe un consecvent scriitor de documente pentru Pitești, logofătul

Dumitru²⁷. Ca scriitor de acte, logofăt adică, îl întâlnim cu siguranță, sub aceeași identitate și funcție până în 1640²⁸. Incertitudinea vizavi de identitatea acestui Dumitru apare în cazul asocierii lui Dumitru, județ de Pitești în 1613²⁹, în cazul altui Dumitru, probabil același, postelnic în 1621³⁰, și în cazul stolnicului piteștean Dumitru din 1641³¹. Un alt omolog, logofăt și el, dar semnalat de documente de-abia în 1636, este Ivașco³². El este tatăl unor notabilități clare, constant piteștene: Pană căpitan, Arsenie județul și Ivan logofătul de Pitești. Acesta din urmă întocmește constant, potrivit funcției, documente la Pitești, din 1634³³ până în 1658³⁴. În 1636 apare ca slugă domnească un boier foarte întâlnit în actele vremii, Dumitru al popii Sava³⁵. Tot slugă domnească și boier hotarnic de-a lungul primei jumătăți a secolului XVII este Neacșu din Pitești, semnalat din 1618 până în 1666³⁶. Acest Neacșu, posibil fost județ³⁷, este tatăl lui Ion,

¹⁹ Lia Lehr, *op. cit.*, p. 70. Primul ispravnic de Pitești – documentar vorind –, este viitorul domn Constantin Șerban Basarab, funcție evocată într-un act din 1705, vezi Mihai M. Andreescu, *Istoricul mănăstirii Trivale de la fondare până la 1800. Domeniul funciar și fondul de documente*, București, 2001, doc 253, p. 293. Câteva similitudini ne indică faptul că, pentru secolul XVII, ispravnicul era și gradat militar. Constantin Șerban, ca ispravnic de Pitești, era serdar. În același timp, în 1647, ispravnicul Orașului de Floci era un sluger, urmat peste trei ani de un comis, vezi Lia Lehr, *op. cit.*, p. 70, nota 4.

²⁰ *D.I.R. B.*, sec. XVII, vol. I, doc. 159.

²¹ *D.R.H. B.*, vol. XXX, doc. 4.

²² *D.I.R. B.*, sec. XVII, vol. IV, doc. 3.

²³ *Ibidem*, vol. I, doc. 159. Va îndeplini, din 1631, funcția de postelnic, vezi *D.R.H. B.*, vol. XXIII, doc. 270, apoi, spre bătrânețe, 1645, credem, se va preoți, vezi *D.R.H. B.*, vol. XXX, doc. 346 și doc. 351.

²⁴ *D.R.H. B.*, vol. XXX, doc. 8.

²⁵ *D.I.R. B.*, sec. XVII, vol. IV, doc. 365.

²⁶ *D.R.H. B.*, vol. XXX, doc. 172.

²⁷ *D.I.R. B.*, sec. XVII, vol. I, doc. 159.

²⁸ *C.D.Ț.R.*, vol. V, Arhivele Naționale ale României, București, 1985, doc. 1640.

²⁹ *D.R.H. B.*, vol. XXXI, doc. 134.

³⁰ *D.I.R. B.*, sec. XVII, vol. IV, doc. 3.

³¹ *C.D.Ț.R.*, vol. V, doc. 264.

³² *D.R.H. B.*, vol. XXV, doc. 237. Un Ivașco, postelnic de Balotești (în eventualitatea în care Balotești este toponimul cartierului piteștean de astăzi și nu celelalte două, Baloteasca, sat în Leordeni-Argeș, și Balotești, comună în Ilfov) apare în 1622 boier hotarnic pentru mănăstirea de la Izvorani-Muscel din ocolul Piteștilor, vezi *D.I.R. B.*, sec. XVII, vol. IV, doc. 310 și doc. 314.

³³ *Ibidem*, vol. XXIV, doc. 195.

³⁴ *C.D.Ț.R.*, vol IX, doc. 606.

³⁵ *D.R.H. B.*, vol. XXV, doc. 281.

³⁶ *D.A.N.I.C.*, Ms. 479, f. 183 v.

iuzbașă de Pitești în 1656³⁸, anul recepției bisericii domnești de aici. Ultimii doi județi de Pitești consemnați în documentele de secol al XVII-lea cercetate până acum, cronologic, sunt Pătru (amintit la 8 iunie 1677 și la 28 ianuarie 1678)³⁹ și Draga Gheorghe (după 1688, în timpul domniei lui Constantin Brâncoveanu)⁴⁰.

În 1643 domnia era reprezentată în Pitești și de către Miho, spătar, fiul lui Pană, căpitan de Pitești⁴¹. La fel ca și în cazurile de mai sus, relațiile de rudenie precumpăneau în toate aparatele medievale, mai ales în cel administrativ. Tot slugă domnească este și căpitanul Vlaicu, menționat ceauș în 1633⁴² și iuzbașă din 1640⁴³ până în 1656⁴⁴. Un logofăt, Necula, este amintit în 1635⁴⁵. În 1636 întâlnim pe județul de Pitești, Radu⁴⁶. Un piteștean important este Ivan, șufar⁴⁷, socrul lui Tudor Piteșteanul. Alții sunt vătaful Tanasie și pârcălabul Pătru, amintiți în 1640⁴⁸. Tot important, în virtutea funcției, este și Duca, ceauș de roșii, pe care-l întâlnim din 1642⁴⁹ până în 1658⁵⁰. În 1642 întâlnim un județ, Nica⁵¹. În anul următor, un postelnic, Tudor⁵². Tot un postelnic, Duminică, este întâlnit în 1645⁵³, probabil iuzbașa Duminică din 1652⁵⁴. Postelnicul Duminică, conform ritualului medieval, avea și el un fiu dregător, pitarul Tuduran⁵⁵. Doi roșii, oameni domnești, Sava și Dumitru, apar în 1645⁵⁶. Doi logofeți apar în acest an, Tudor⁵⁷ și Pană⁵⁸, ceea ce atestă, credem, detenta unui oraș care, sub Matei Basarab, se încapățânează să aspire la un statut superior detentei lui reale. Matei Basarab poruncește în 1649 pârcălabilor din Pitești să lase în pace metocul mănăstirii Cotmeana, posibil viitorul schit Trivalea, împreună cu țigănia lui de aici, să nu-i taxeze, că sunt iertați⁵⁹. Dinamica orașului este observabilă și în 1651, când la Pitești figurează trei postelnici, Androni⁶⁰, Oprea⁶¹ și Radu⁶².

³⁷ *D.R.H. B.*, vol. XXV, doc. 401.

³⁸ *C.D.Ț.R.*, vol VIII, doc. 801.

³⁹ Grigore Urișescu, *Schitul Trivalea din Pitești*, în „M. O.”, nr. 3-4, 1965, p. 232 (doc. 9) și p. 233 (doc. 76).

⁴⁰ N. Iorga, *Opere economice*, ediția Georgeta Penelea, Editura Științifică și Enciclopedică, București, 1982, p. 394.

⁴¹ *C.D.Ț.R.*, vol. V, doc. 1142. Peste doi ani, în 1645, pe Miho (Micul) îl întâlnim vătaf de dorobanți, vezi *D.R.H. B.*, vol. XXX, doc. 24. În 1656 Miho (Mihul) este căpitan de Budeasa, vezi *C.D.Ț.R.*, vol VIII, doc. 833.

⁴² *Ibidem*, vol. XXV, doc. 319.

⁴³ *C.D.Ț.R.*, vol. V, doc. 117.

⁴⁴ *Ibidem*, vol. VIII, doc. 1062.

⁴⁵ *D.R.H. B.*, vol. XXV, doc. 3.

⁴⁶ *Ibidem*, vol. XXV, doc. 401.

⁴⁷ *C.D.Ț.R.*, vol. V, doc. 62.

⁴⁸ *Ibidem*, doc. 169. Un Tanasie, logofăt, apare în următorul an, primul indiciu că nu este Tanasie, vătaful din 1640, vezi *Ibidem*, doc. 470. Acest Tanasie logofăt îl întâlnim la Pitești și peste aproape douăzeci de ani, în 1659, vezi *Ibidem*, vol. IX, doc. 715.

⁴⁹ *Ibidem*, vol. V, doc. 855.

⁵⁰ *Ibidem*, vol. IX, doc. 606.

⁵¹ *Ibidem*, vol. V, doc. 872.

⁵² *Ibidem*, doc. 1035. Întâlnit până în 1651, vezi *D.R.H. B.*, vol. XXXVI, doc. 132.

⁵³ *D.R.H. B.*, vol. XXX, doc. 165.

⁵⁴ *Ibidem*, vol. XXXVII, doc. 113. Duminică, iuzbașa de Pitești, este întâlnit până în 1657, vezi *C.D.Ț.R.* vol. IX, doc. 187.

⁵⁵ *Ibidem*, vol. XXX, doc. 165.

⁵⁶ *C.D.Ț.R.*, vol. VI, doc. 20.

⁵⁷ *Ibidem*.

⁵⁸ *D.R.H. B.*, vol. XXXI, doc. 83.

⁵⁹ *Ibidem*, vol. XXXIV, doc. 33.

⁶⁰ *Ibidem*, vol. XXXVI, doc. 132, fiul popei Sava.

⁶¹ *Ibidem*, doc. 131.

⁶² *Ibidem*, vol. XXXVII, doc. 146.



Râul Argeș văzut de pe malul stâng (mall-ul Vivo) în dreptul centrului istoric al orașului Pitești. Foto, autorul, 30 martie 2017

Prundu)⁶⁶, Iane căpitan⁶⁷, 1654, Vintilă, căpitan de Balotești-Pitești⁶⁸, 1654, Ivan Vunumir, căpitan de Bucșenești-Mioveni⁶⁹, 1654, Stanciu, iuzbașă de Vâlcele⁷⁰, 1655, și Radu, spătar din Piscani⁷¹, 1656. Dinamica Piteștiului în timpul răscoalei seimenilor este dată și de numirea în același an, 1655, a doi județi: Pătru și Șărbul, amândoi independenți unul de altul, credem, din moment ce apar martori în același act⁷². Primul portar al Piteștilor atestat documentar este Dan, ginerele lui Diicu din Pitești⁷³, omologul lui Necula, portar în Budeasa⁷⁴.

Tot pentru prima dată documentar, în martie 1656, apare – literar, ca instituție, deoarece, după cum am văzut mai sus, avem încă de la 1596 pârcălab de Pitești, Ivan – pârcălăbia de Pitești⁷⁵ cu Iane pârcălab⁷⁶. Iane acesta joacă un rol extraordinar funcției lui, de judecător – în oraș judele (sudețul) monopoliza dreptul de judecată – la 27 mai 1656 într-o biserică piteșteană, credem că biserica domnească,

Mai mult, în acest deceniu, mai ales pe fondul răscoalei seimenilor din 1654-1655, întâlnim în arealul piteștean o întărire strategică a forțelor militare, documentele concentrând brusc comandanți supranumerari vizavi de securitatea în general asigurată a zonei – Piteștii erau, topografic, ascunși, populația putea ajunge, în caz de pericol, într-o oră la mănăstirea fortificată Vieroși, ascunzătoarea orașului conform mărturiei lui Paul de Alep⁶³. Astfel, pe lângă căpitanul de Pitești dintre 1650-1659, iuzbașa Ion⁶⁴, apar în 1654-1656 alți șase: Ursea căpitan, 1654, martor pentru Bascov⁶⁵ și pentru Piatra Curmezișată (toponim între Golești și

⁶³ *Călători străini despre țările române* (în continuare, *Călători străini...*), vol. VI, Editura Științifică și Enciclopedică, București, 1976, p. 172.

⁶⁴ Căpitan care apare din 1650, vezi *D.R.H. B.*, vol. XXXV, doc. 1 până în 1659, vezi *C.D.Ț.R.*, vol IX, doc. 752.

⁶⁵ *C.D.Ț.R.*, vol. VIII, doc. 76.

⁶⁶ *Ibidem*, doc. 80.

⁶⁷ *Ibidem*, doc. 80. Un Iane apare în 1656 ca pârcălab de Pitești.

⁶⁸ *Ibidem*, vol. V, doc. 103.

⁶⁹ *Ibidem*, vol. VIII, doc. 268.

⁷⁰ *Ibidem*, doc. 722.

⁷¹ *Ibidem*, doc. 1060.

⁷² *Ibidem*, doc. 578. Sau, cel mai probabil, fostul județ își păstrase titulatura cu de la sine putere, deoarece, după cum am menționat, județia ținea numai un an. Sau, într-o altă soluție, unul dintre ei nu era județ piteștean. Un Pătru, vornic, cumpărător de vie în Leșcioare, Ștefănești, apare peste doi ani, vezi *Ibidem*, vol IX, doc. 35, doc. 69, doc. 90.

⁷³ *Ibidem*, doc. 616.

⁷⁴ *Ibidem*, doc. 722.

⁷⁵ *Ibidem*, doc. 854. Pârcălăbia funcționa prin aportul și aservirea unei poliții locale, cvasi militarizate, primul polițist medieval piteștean cunoscut fiind Alecse subașul, 1657, originar din Ciumești, dar cu casă în Pitești, deci piteștean, vezi *Ibidem*, vol. IX, doc. 52.

⁷⁶ *Ibidem*, doc. 954.

sfințită cu fix două săptămâni înainte. Următorul pârcaľab piteștean cunoscut până acum, cronologic, este Badea, 1694⁷⁷.

Repetăm propunerea noastră de la început: este foarte probabil ca mutarea capitalei de județ de la Curtea de Argeș la Pitești să se fi făcut în timpul lui Matei Basarab (1632-1654) sau al lui Constantin Șerban (1654-1658). Această ipoteză se bazează – fragil, bineînțeles – pe faptul istoric că acești domnitori au zidit aici biserici. De altfel, consilierii din 1862 justifică acordarea titlului de catedrală – statut mai mult onorific, care implica oficierea aici a Te Deum-urilor sau a altor slujbe ocazionale, la care luau parte armata și reprezentanții politici și ai administrației locale și județene – prin faptul că, începând din 1656, prin ridicarea bisericii domnești „Sf. Gheorghe”, târgul a devenit oraș: „Considerând că datorăm toți respect răposatului întru fericire Domn român C.Șerban Basarab Voevod fondator al Comunei Urbane Pitești și al acestei biserici”⁷⁸. Nu cunoaștem însă baza istoriografică a argumentației lor; bănuim că decidenții, dacă nu cumva au primit informația pe cale orală, au intuit simplu acest lucru.



Centrul vechi al orașului Pitești astăzi, cu biserica domnească, 1656, singurul monument istoric rămas din cadrul ansamblului medieval urban. În depărtare, râul Argeș, apoi, în stânga lui, fostul județ Muscel. Foto, autorul, 13 feb. 2016

Strict pentru perioada 1645-1655 nu avem vreo știre, ci doar numele câtorva funcționari domnești, pomeniți mai sus. Totuși, în jurul acestui an planează două știri, nedatate însă. Prima, pe care o vom dezvolta în dezbaterea din sub capitoul următor, este ctitorirea unei biserici la Pitești, de către Matei Basarab⁷⁹, în intervalul domniei lui (1632-1654)⁸⁰. Oricum, diferiți autori au identificat această biserică

⁷⁷ Grigore Urișescu, *op. cit.*, p. 198.

⁷⁸ S.J.A.A.N., fond Primăria Pitești, Dos. 7 (24)/1862, f. 105-107.

⁷⁹ *Istoria Țării Românești, 1290-1690, Letopisețul cantacuzinesc*, ed. C. Grecescu și D. Simionescu, București, Editura Academiei Republicii Populare Române, 1960, p. 106. Singurul detaliu este diferențierea fugitivă a cronicarului. Pentru Pitești el scrie scurt „o biserică în Pitești”, pe când, pentru ctitoria din scaunul Craiovei, notează „biserica cea domnească”. Să fie aceasta enigmatică machetă pe care, în registrul superior al picturii de secol XIX din altarul de la Sf. Gheorghe din Pitești o ține în brațe regele Solomon? Încă o ipoteză.

⁸⁰ Evocarea unei vechi biserici de lemn în Pitești a fost semnalată de Nicolae Stoicescu, *Bibliografia...*, vol. 2, p. 522, nota 78. Iată aici documentul în transcrierea din 2014 a conf. univ. dr. Spiridon Cristocea: „ 7174 (1666) aprilie

domnească cu câte una dintre cele aflate și azi aici⁸¹. Primul argument că propunerea lor, onestă în fond și gratuită, este hazardată, este dinamica puternică a Piteștiului medieval. Al doilea argument, numeroasele invazii din secolul al XVII-lea, care au schimbat în mod sigur fața târgului. A doua știre este ispravnicatul la Pitești al viitorului domnitor Constantin Șerban⁸², cel care va construi biserica domnească de aici aflată și azi în centrul civic. Nu știm perioada în care a fost ispravnic aici, dar putem să înaintăm rezervat ideea că a fost trimis pentru a supraveghea lucrările de la biserica sau de la curtea domnească ("Curtișoara" ?) a lui Matei Basarab din Pitești.

Demografic, Piteștiul, fost scaun itinerant în secolul trecut, este acum un târg mediu, dând o precară impresie de prosperitate. În 1640 episcopul catolic Petru Bogdan Baksic traversează Piteștiul în direcția Nord: „Mai este încă orașul Pitești, în apropierea munților, așezat pe dealuri, lângă râul Argeș; pe de o parte a râului se află câmpii și păduri și de cealaltă parte, spre munți, sunt dealuri și vii care sunt în mare număr și dau vinurile cele mai bune din toată Țara Românească. Are biserici frumoase și o mănăstire de călugări. Aici nu sunt catolici, doar când vin negustori. Are 200 de case de români, adică vreo mie de suflete, oameni ceva mai răsăriți. Se face o pâine foarte frumoasă, albă și gustoasă”⁸³. Informațiile din ocolul Piteștiului pot contura indirect, într-o măsură mică, viața târgului. În 1646 Stroe Leurdeanu, în imediata apropiere a curții lui noi, din 1640, de la Golești, termină și biserica⁸⁴ – cu un an în urmă, 1645, rectitorise Vieroșul. Anul următor, postelnicul Arsenie, fost județ de Pitești, ridică o cruce în Budeasa Mare unde își avea curtea, împreună cu proaspăta lui soție, Ilinca⁸⁵, și tot în 1647, o altă cruce

5. Mlștiu bjeiu Io Radul Leon vvd. i gspdn. Davat gspmi siiu povealenie gpdmi Neacșului din Pitești ca să fie volnic cu această carte a domniei neale de să facă o besearcă care au fost în loc încă mai nainte vreame, care besearcă au fost stricată iar răposatul Matei vvd. s-au sculat de au făcut-o cu temnelia de piatră și în sus de lemn. Dupre aceia, fiind răotăți, o au ars. Deci au venit Neacșul aici la domnia mea de o au cerut ca să o facă el. Deci domnia mea o am dat ca să o facă el și să fie iar pre seama lui cum au fost și mai nainte vreame și de către nimenea opreală să nu aibă. Pentru că așa iaste învățătura dumneiei mele I. is. sam reace gdvmi. Ap. 5 dni 7174”, vezi D.A.N.I.C., Ms. 479, f. 183 v. Fenomenul – ciudat azi – al bisericilor „personale”, nu era întâlnit numai în cazul lui Neacșu din Pitești. Oricum, biserica de pe domeniul seniorial, boieresc, la noi, era a stăpânului moșiei respective, ctitorul, mai ales cel domnesc, fiind stăpânul de facto al sfântului lăcaș. Este exemplul mănăstirii Robaia, primită zestre de către Sava, șufarul din Furduești, apoi rectitorită de el însuși, permițându-și după toate acestea să pună singur stareț pe un Sava, fapt consemnat intenționat, fără scrupule, într-un document din 10 august 1648. Un alt exemplu din epocă este gestul lui Constantin Șerban-Vodă de a-i încredința lui Buliga, fost agă din Ciovârnoșani, mănăstirea Topolnița, degradată material, vecină cu moșiile lui. Buliga primea și rumâni, și moșiile Topolniței, vezi C.D.Ț.R., vol. VIII, doc. 185. Același Vodă îi întărește în iunie 1656, printre altele, lui Stroe Leurdeanu, satul Păscăești, Vâlcea, cu tot cu biserica de piatră de acolo, vezi *Ibidem*, vol. VIII, doc.1018. Un alt efect al acestui tip de proprietate personală, deloc surprinzător, este și transferarea ei la alt proprietar, odată cu vânzarea moșiei pe care stătea, cumpărătorul trecând direct în pomelnic, vezi Radu Crețeanu, *Mănăstirea Surpatele*, în „B.M.I.”, nr. 4, 1972, p.15. Despre subiectul bisericilor și mănăstirilor personale, mici, vezi și Gheorghe Cronț, *Dreptul de ctitorie în Țara Românească și Moldova. Constituirea și natura juridică a fundațiilor din Evul Mediu*, în „S.M.I.M.”, vol. IV, 1960, p. 110.

⁸¹ Identificări ale vechii biserici domnești din Pitești a lui Matei Basarab: 1. biserica Precista Veche din Coastă (azi, Maica Domului), Nicolae Iorga, *Istoria bisericii românești și a vieții religioase a românilor*, vol. I, Tipografia „Neamul Românesc”, Vălenii de Munte, 1908, p. 282. Marele istoric dezaproabă din start ideea legării numelui lui Matei Basarab de ctitoria de aici, din 1656, a lui Constantin Șerban, evocând neutralitatea absolută a pisaniei de la Sf. Gheorghe. 2. biserica schitului Trivale (ante Varlaam), vezi I. Ionașcu, *Catagrafia eparhiei Argeș la 1824* (în continuare, *Catagrafia...*), București, 1942, p. 35 și Mihail M. Andreescu, *op. cit.*, p. 20. 3. biserica Sfânta Treime, vezi Petre Simionescu, *Contribuții la studiul monumentului Beștelei din Pitești*, în „R.M.M.-M.I.A.”, anul XVIII, nr.1, 1987, p. 86-90.

⁸² Mihail M. Andreescu, *op.cit.*, p. 293.

⁸³ *Călători străini...*, vol. V, Editura Științifică și Enciclopedică, București, 1973, pp. 208, 209.

⁸⁴ Nicolae Stoicescu, *Bibliografia...*, vol. 1: A-L, indici. Editată de Mitropolia Olteniei, 1970, p. 343.

⁸⁵ Calinic Argeșeanul, Grigore Constantinescu, *Monumente memoriale din județul Argeș. Cruci de piatră*, Editura Europroduct, Pitești, 1999, p. 106.

în Colibași-Mioveni⁸⁶. În 1653 Radu Vărzaru, mare armaș, termină biserica de la Vărzaru-Merișani, limitrof Piteștiului și, poate, parte a ocolului urban⁸⁷.

Iată bisericile din Pitești și din împrejurimi la 1650⁸⁸: „Sfântul Dumitru” din pădurea Găvana (1408⁸⁹, chiar 1402⁹⁰, din lemn, probabil enigmaticul schit Măguricea⁹¹), mănăstirea Vieroș, biserica Meculești- Găvana II (de lemn, din 1752, de zid)⁹², schitul de lemn pre-Varlaam de la Trivale, rectitorit, se pare, în vremea aceea, de Matei Basarab⁹³ - nu și, atenție, biserica de lemn pre-1728 de pe locul actualii Sf. Ioan din gura Trivalei⁹⁴ –, Buna Vestire-Greci (1564, zisă a lui Noroceca logofăt), Precista



Biserica domnească din Pitești cu hramul „Sf. Mare Mucenic Gheorghe”. Monument istoric, cod AG-II-m-A-13390

Veche din Coastă (atestată, se pare, încă din 1540 ca schit de maici), biserica de lemn Sf. Treime pre-1679 (viitorul schit Beștelei), enigmaticul schit piteștean Măguricea (evocat în 1685, dar posibil ca existent și la 1650), biserica de lemn din Prundu pre-1876, de zid, cu hramul Sf. Spiridon, biserica schitului Valea Mare din Mijloc, actuala bisericuță din cimitirul din Valea Mare-Ștefănești, veche din 1597 și, tot în aceeași pădure de vizavi de vatra Piteștiului, schitul zis din Valea Popii, azi dispărut, menționat prima dată la 1669⁹⁵, biserica din Ștefănești a slujerului Mușat, 1628, și cea din Golești a marelui vistier Stroe Leurdeanu, 1646.

Bisericile Precista Veche din Coastă (azi, Maica Domnului), Buna Vestire-Greci (azi Sf. Mina), cea din Gura Văii Stănceștilor (pre-Buliga, se pare, a cărei biserică de zid, la rândul ei, a fost demolată în 1897), și Sf. Troiță (pre-Beștelei), singurele monumente medievale rămase supra-teran în Pitești din perioada medievală, și, probabil, cele dispărute (metocul mănăstirii Cotmeana și biserica lui Matei Basarab) trasau, prin linia imaginară care le unea, proporția vetrei târgului. Acest teritoriu, împărțit de domnie și de târgoveți (negustori și meșteșugari), oameni liberi, avea

⁸⁶ *Ibidem*, p. 158.

⁸⁷ Constantin Bălan, *Inscripții medievale și din epoca modernă a României – Județul istoric Argeș, sec. XIV-1848*, Editura Academiei Române, București, 1994, nr. 474.

⁸⁸ Vezi detaliat o listă a vechilor biserici din Pitești în Marius Păduraru, *Vechi lăcașe de cult ale orașului Pitești. Biserica domnească cu hramul „Sfântul Gheorghe” din Pitești. Cu o referire la un document trecut cu vederea despre ctitorul acesteia, „Argesis”*, Studii și comunicări, seria Istorie, Muzeul Județean Argeș, anul XV, 2006, Pitești, p. 256.

⁸⁹ *Eparhia Râmnicului și Argeșului, Monografie*, I, Rm. Vâlcea, 1976, p. 384.

⁹⁰ Petre Popa, Paul Dicu, Silvestru Voinescu, *op. cit.*, p. 84, nota 227.

⁹¹ Nicolae Stoicescu, *Bibliografia...*, vol. 2, p. 522, nota 81, unde apare, până acum, în documente, decât în perioada târzie 1691-1696. Și astăzi o stradă din cartierul Găvana III mai păstrează numele str. Schitului.

⁹² *Eparhia Râmnicului și Argeșului, Monografie*, I, Rm. Vâlcea, 1976, p. 384.

⁹³ Mihail M. Andreescu, *op. cit.*, p. 16 (autorul explică o noutate pentru anul editării: metocul Cotmenei de la Stăncești era și al Coziei, Cotmeana fiind, la rândul ei, metocul Coziei. Oficial, Trivale devine metocul direct al Coziei în 1702).

⁹⁴ Nicolae Stoicescu, *Bibliografia...*, vol. 2, p. 488 și p.523, nota 95. Autorul leagă identitatea acestei prime biserici de metocul Trivalei (închinat în 1698 de Marin Ungurul care arată că, defapt, biserica era făcută de fratele său, Isar, și era pustie de mai multă vreme). Așadar, toată bunăvoința, dar vechea biserică de lemn de pe actuala Sf. Ioan nu exista la 1656, deoarece ctitorul, fratele donatorului din 1698, nu putea să o înalțe cu peste 40 de ani înainte!

⁹⁵ Spiridon Cristocea, *Schituri argeșene mai puțin cunoscute* (în continuare, *Schituri...*), Editura Ordessos, Pitești, 2012, pp. 243-244.

să primească chiar în centrul lui, pe terasa a doua dinspre râul Argeș, acolo unde se întâlneau drumurile comerciale, ctitoria lui Constantin Șerban. Să urmărim contextul în care a apărut „Sf. Gheorghe”-domnesc din Pitești.

Țara Românească la jumătatea secolului al XVII-lea



Domnitorul Constantin Șerban într-o ilustrație din epocă aflată într-o colecție din biblioteca din Băile Arolsen, Germania. Sursa: internet

Imaginea domnitorului Constantin Șerban Basarab (1654-1658)⁹⁶ a fost și este în continuare bruiată din cauza ghinionului – mult spus, vom vedea – de a se afla în continuitatea și umbra directă a uneia dintre cele mai importante figuri ale Evului Mediu românesc, Matei Basarab (1632-1654), un al doilea Mihai Viteazul în temerile turcilor, atenți supraveghetori – prin bey-ii de margine – ai Țării Românești⁹⁷. Dar nu trebuie să uităm că noul Domn a trecut cu bine, diplomat și aproape imposibil, peste un episod – răscoala seimenilor din 1653-1655 – peste care celălalt nu reușise să treacă și datorită căruia i se trăsese, cumulativ, moartea. Epigonatul⁹⁸ în care a fost aruncat, așadar, Constantin Șerban-Vodă, este discutabil, cvasi abuziv, el fiind generat doar de logica și reflexul cantitativ al școlii istoriografice clasice – care judecă domniile după cât au stat în scaun și dacă au murit de bătrânețe. Oricum, singura circumstanță pe care o vom lua obligatoriu în calcul este teribila jumătate – adjectiv deloc supralicitat – a celui de-al XVII-lea secol.

La momentul 1654 avem aceeași rutină istorică după o pace lungă⁹⁹ pentru această regiune de graniță a Imperiului Otoman: un haos

⁹⁶ Fiul natural și ilegitim al domnitorului Radu Șerban (1601-1611, cu câteva mici intermitențe la extermitățile acestei perioade) cu Elina, fata popii Constantin din București, văduvă se pare atunci, vezi și Nicolae Iorga, *Inscripții din bisericile României, I, fascicula I, n-rele 1-764*, (în continuare, *Inscripții, I, 1*), București, 1905, p. 86. Aceasta s-a recăsătorit cu Neagoe, logofăt în Târgoviște. Radu Șerban, Șerban din Coiani înainte de domnie, era aproape cel mai bogat boier muntean, avea 71 de sate, vezi C. Rezachievi, *Domeniul boieresc al lui Radu Șerban*, în „Studii – revista de istorie”, XXIII, 1970, nr. 3, p. 469-491, dintre care unul, Tântava, județul Ilfov, i-l va da ibovnicei cu care-l avea pe Constantin, viitorul Domn. Constantin Șerban va mai primi pe perioadă determinată, tot de la tatăl său, via Elina, mama lui vitregă deci, satele Vărăști și Dobreni, vezi Sever Zotta, *Documente relative la Hrizea vistierul și la moșia Dobreni*, în „Arhiva genealogică”, II, 1913, p. 190. A fost soțul Bălașei și al Nedelei, Doamne ale Țării Românești. Cazuistică, vezi Nicolae Stoicescu, *Dicționar al marilor dregători din Țara Românească și Moldova: sec. XVI-XVII* (în continuare, *Dicționar...*), București, Editura Enciclopedică Română, 1971, p. 94, p. 158.

⁹⁷ Prin 1620 domnitorul Țării Românești Gavriil Movilă (1618-1620) a fost subordonat valiului de Silistra, Iskender Pașa, vezi *Călători străini...*, vol. IV, București, 1972, p. 433. Începând cu 1631-1633, atât Țara Românească, cât și Moldova, au fost puse sub supravegherea directă a sangeac-bey-ului de Silistra, Abaza pașa, vezi *Istoria Țării Românești, 1290-1690, Letopisețul cantacuzinesc*, ed. citată, p. 98.

⁹⁸ Gratuit-malițios, marele istoric l-a descalificat mereu, criticându-l că și-a pierdut aproape copilărește prima domnie, că n-a meritat „descendența sa dintr-un mare ostaș”, vezi Nicolae Iorga, *Istoria românilor*, vol. VI, „Monarhii”, București, 1938, p. 222 și Idem, *Istoria Românilor în Chipuri și Icoane*, p. 14, unde îl numește „ușuratic, pornit spre fapte nesocotite” și că „stăpânirea lui Constantin, noul Basarab, înseamnă răscoală, umilință și ruină”. În alt volum îl caracterizează ca un om „cu cerbicea mlădioasă și cu firea slabă”. Cu nostalgie, istoricul, despre anul 1654: „Matei Vodă se stinge, luând cu dînsul pacea, bogăția și grija de carte și învățătură”, vezi Idem, *Studii și documente cu privire la istoria românilor*, vol. VII, partea III, p. CLXXI.

⁹⁹ În *Istoria Țării Românești, 1290-1690...*, ed. citată, p. 116, cronicarul relatează că Matei Basarab, după ce fusese ținut trei zile la poarta Târgoviștei cu tot Divanul de către seimeni, se plângea unor apropiați de starea în care

instantaneu, persistent, în răspărul indiferent și surd al tuturor cuceririlor fostei perioade de calm, negoț și citorii¹⁰⁰.



Domnitorul Constantin Șerban. Scena votivă de la fosta pictură a bisericii din Pitești, autor Gh. Stoescu. Sursa: arhiva bisericii domnești din Pitești

pătate de sânge. Matei Basarab va muri în primăvara lui 1654, de pe urma unor răni de flintă primite la Finta în coapsă și în genunchiul stâng¹⁰⁷. Aceste răni au fost otrăvite, se pare, chiar de către medicul-bărbier polon trimis de omologul transilvan, chirurgul fiind plătit de boieri ca să scape de un Domn care

Seimenii, forțele sârbe mercenare ale domnitorului Matei Basarab, corpul redutabil, dar nu principal, de oaste, împreună cu dorobanții, autohtoni, pedestri toți, nu-și primesc lefurile pe două luni înainte. Aceasta fusese învoiala cu vodă și cu marele armaș Radu Vărzaru înainte de bătălia de la Finta (17 mai 1653, stil vechi) în cazul unei posibile victorii. Dar oastea munteană¹⁰¹ îl înfrânge a treia oară și definitiv pe Vasile Lupu, Domnul Moldovei. Acum ei își cer banii, fac gălăgie mare, confiscă tunurile, le duc pe dealurile Târgoviștei, cetatea de scaun, și le îndreaptă, culmea, spre oraș¹⁰². Cronicarul însuși se sperie de amploarea insurgenței: „să îndrăciră de se-nebuniră și începură a nu-l băgară în seamă nici cât (pe domnitor, n.n.), ci-și bătea joc de dânsul și în toate zilele zbiera în curtea lui”. Mai mult, presiunea crește, rebelii distrug conacele boierești, îi omoară pe proprietarii lor, iar și pe Vodă, care se întorcea de la Argeș, îl opresc la poarta Târgoviștei și-l trimit să-și caute de drum în altă țară „sau să să facă călugăr”¹⁰³, pentru că, spune apoi și cronicarul Radu Popescu, este și bătrân, și bolnav¹⁰⁴. Urgia va continua¹⁰⁵, oștenii răsculați, beți și dedați spre jaf, prădaseră deja Târgoviștea și împrejurimile. Mai apoi¹⁰⁶, toamna și iarna, trec toată țara prin mâinile lor murdare și

ajunsesse țara, contrabalansând trecutul pe care-l lăsase Țării Românești: “în zilele mele crescură și să însurără și făcură copii și să îmbogățiră toți”.

¹⁰⁰ N. Iorga, *Istoria românilor prin călători*, vol. I, Editura Casei Școalelor, ed. a doua, 1928, p. 373: „Decadența acestei străluciri era însă aproape”.

¹⁰¹ Oștirea lui Matei Basarab ajunsese în timp o forță majoră în Sud-estul european, turcii o cunoșteau și o evitau, Gheorghe Rakoczi I și fiul îi făceau curte pentru interesele lor ca principii al Transilvaniei, polonezii o admirau. De pildă, avem mărturia solului polon Bieganowski poposit în 1643 în Târgoviște: „domnul Țării Românești are o mulțime de oșteni buni de luptă și bine rânduiți”, *Călători străini...*, vol. V, p. 193.

¹⁰² Georg Kraus, *Cronica Transilvaniei, 1608-1665*, București, 1965, p. 171, e de părere că seimenii din Moldova, alungați ca destabilizatori de către Gheorghe Ștefan, au venit aici și i-au incitat la răscoală pe cei munteni.

¹⁰³ *Istoria Țării Românești, 1290-1690...*, ed. citată, p. 114.

¹⁰⁴ *Istoriile domnilor Țării Românești*, în „Cronicile Românești, vol. IV, partea I, Viața și opera lui Radu Popescu”, ediția N.I. Simache și Tr. Cristescu, 1943, p. 136.

¹⁰⁵ Profețită involuntar de Matei Basarab în gura căruia, cert sau nu, cronicarul pune aceste cuvinte adresate în 1654 Divanului decimat și arestat de seimeni în Curtea din Târgoviște: „De acum înainte, dragii miei, să știți cu adevărat că pentru faptele lor, vor să vie mari răutăți asupra aceștii sărace de țară”, *Istoria Țării Românești, 1290-1690...*, ed. citată, p. 117.

¹⁰⁶ Între timp, în vară, oștile principelui transilvănean Gheorghe Racoczi II, chemat în ajutor, îi potolesc, reușind chiar să-l facă să jure supunere domnitorului într-o biserică din Târgoviște, pe Evanghelie, așa cum se făcea.

¹⁰⁷ Cronicarul Georg Kraus cel Bătrân nota că în ciuda vârstei, 65 de ani, domnitorul Matei Basarab a luptat cu vitejie, fiind omniprezent pe câmpul bătăliei: „sub el au fost împușcați trei cai”, vezi Georg Kraus, *op.cit.*, p. 159.

nu mai corespundea realităților presante ale aceluși an. Tot boierii sunt cei care-l vor pune în scaun repede și fără prea mari pregătiri pe Constantin Șerban, „urmașul nedorit”¹⁰⁸ al fostului Vodă.

Nedorit de Matei Basarab¹⁰⁹, dar cu drepturi în regulă la același tron¹¹⁰, Constantin Șerban mai avea o soră din partea mamei, Alexandra¹¹¹, un frate tot din partea aceasta, Radu Mihail-Tântăveanu¹¹², și două surori din partea tatălui natural, fostul domnitor Radu Șerban, Ana (Ancuța) și Elena (Elina). Clucer, postelnic II¹¹³, ispravnic de Pitești¹¹⁴, serdar (primul serdar din istoria administrativă a Țării Românești) sub Matei Basarab, conștiința sângelui albastru l-a activat mereu în decizii și i-a garantat mereu pozițiile, chiar dacă într-una, din tinerețe, i-a adus mutilarea. Într-o altercație cu superiorul său, marele spătar Diicu Buicescu, nepotul Domnului, serdarul îi răspunde. „Eu sunt de neam domnesc, iar tu ești fiu de țăran, de aceea nu mă voi descoperi înaintea ta”¹¹⁵. Marele spătar se plânge unchiului, iar Matei Basarab pune să fie însemnat la nas, dar călăul îl taie nu la vârf sau la nara dreaptă, cum era obiceiul, ci la bază, dându-i –

¹⁰⁸ Ștefan D Grecianu, *Genealogiile documentate ale familiilor boierești*, vol. II, 1916, p. 334: „Faimoasa Elina, concubina lui Radu Șerban Vodă, fusese întâi văduvă și în văduvia ei a avut cu Radu Vodă Șerban pe Constantin ca bastard; după un izvor, ea s-a remăritat pe la 1628, iar după alt document ea s-ar fi măritat chiar în zilele lui Șerban Voevod cu Neagoe Logofătul din Târgoviște. Ea în zilele lui Matei Vodă trăia și, probabil cu bărbatul acesta din urmă, mai avu un fiu, pe Radu Paharnicu, care era frate bun numai de mamă cu Constantin Șerban Vodă. Acest frate vitreg cu Constantin Vodă (Cârnu), adică Radu Paharnicu, fiul lui Neagoe Logofătul de la Târgoviște, trăia la 1662 și 1665”.

¹⁰⁹ Nicole Iorga în *Răscoala seimenilor în potriua lui Mateiu Basarab*, în „A.A.R.M.S.I.”, seria II, tom XXXIII, 1910-1911, p. 207, insinuează că postelnicul Constantin, viitorul domn, a fost în spatele mișcării seimenilor și dorobanților din 1653-1654 pentru a-l răsturna pe marele spătar, Diicu Buicescu, și pentru a ocupa tronul. Autorul este categoric: “Constantin nu-l iubea (pe Matei Basarab, n.n.), și n-avea de ce să-l iubească”. Avem chiar un document neexploatat încă, publicat de Andrei Veress, *Documente privitoare la istoria Ardealului, Moldovei și Țării Românești*. Volumul X., București, 1938, doc. nr. 180. Matei Basarab îi scrie lui Rakoczi II că a trimis un spion la Silistra și că acolo Siavuș Pașa se pregătește să-l schimbe cu “un fiu netrebnic, spunând că este fiu de Domn”, “un fiu nemernic”. Dacă acesta este chiar Constantin Șerban – poate fi și Radu Leon, viitor Domn, fiul fostului Leon Tomșa zis și Stridie –, înseamnă că opțiunea lui Iorga este justă.

¹¹⁰ Osul domnesc ilegitim era, în principiu, recunoscut și acceptat la pretențiile asupra tronului. Despre „posadnica” Elina, mama viitorului Domn, în *D.R.H. B.*, vol. XXIV, doc. 59.

¹¹¹ Existența acestei surori vitrege cu care a copilărit efectiv la Tântava, fiica mamei sale naturale, este semnalată de către P. P. Panătescu, *Sfârșitul lui Constantin Șerban Cârnu*, în „Revista Istorică”, nr.1-3, 1927, p. 60. când va ajunge la putere, Constantin Șerban îi va dăruia satul ilfovean Culcații de Sus, vezi Ștefan D. Grecianu, *op. cit.*, p. 299, sursă din care aflăm că în 1680 Alexandra deja răposase.

¹¹² Tântăveanu de la Tântava natală, comună amândurora ca timp liniștit al copilăriei, sat dat mamei lor de către Radu Șerban-Vodă care, repetăm, o avea ibovnică. Acest sat îl va pierde în 1662 într-un proces cu mânăstirea Tismana. Mare paharnic al fratelui său, pe toată perioada domniei acestuia, vezi Nicolae Stoicescu, *Dicționar...*, p. 234. În 1659 îl găsim la Alba Iulia, alături de fostul Divan, refugiat aici, semnând cu toții un zapis de supunere până la moarte în fața lui Constantin Șerban, vezi Ștefan D. Grecianu, *op. cit.*, p. 296.

¹¹³ Sub această funcție merge în 1639 ca șef de delegație peste 14 boieri în Transilvania, la Gheorghe Rakoczi I, din partea lui Matei Basarab, vezi Nicolae Iorga, *Testamentele Domniței Elina Cantacuzino*, în „A.A.R.M.S.I.”, Seria III, tom. XVI, ședința din 21 decembrie 1934, p. 2 (94).

¹¹⁴ Mihail M. Andreescu, *op. cit.*, p. 293. Documentul, considerat ca având unele inexactități, este republicat de Marius Păduraru, *op. cit.*, p. 265. O legătură probabil forțată cu ispărnicitul de aici este domeniul lui de mai jos de Pitești, pe apa Vedei, pe drumul cel mare al Rușilor (Rușii de Vede). Este vorba despre o întărire proprie, în noiembrie 1654, a unei ocini și a unei moșii cu rumâni în Oroșani, județul Teleorman, a unei moșii la Cucuiați, la nord de Oroșani, în „apa Vezi” și a ocinii Blotorii, la nord de Cucuiați, formându-și un domeniu deloc mic, vezi *C.D.Ț.R.*, vol. VIII, Arhivele Naționale ale României, București, 2006, doc. 431. În ultimul act emis de Constantin Șerban ca Domn al Țării Românești, probabil la Rucăr, oricum, în primele zile ale pribegiei în Ardeal, în 1658, dăruiește Româneștii de Teleorman, pe apa râului Vede, vezi *Idem*, vol. IX, Arhivele Naționale ale României, București, 2012, doc. 397.

¹¹⁵ *Călători străini...*, vol.VI, p.133.

involuntar – posibilitatea să se vindece relativ repede¹¹⁶. De aici porecla de „Cârnu”, adică „însemnat”, cu care Constantin Șerban Basarab a rămas în posteritate, dar care, personal, l-a îndârjit, l-a călit și l-a urmărit împotriva unui destin care avea să-i fie, până la urmă, potrivit.

„Ne place Constantin vodă, că iaste fecior de domn și toată țara îl pofteste”¹¹⁷

Așa li se citea la Istanbul sultanului Mehmed al IV-lea și marelui vizir Derviș pașa din arzul înmânat de către delegație, semnat de mitropolit, episcopi și boierii mari ai Țării Românești. La 9 aprilie 1654 noul Domn fusese investit în cetatea Târgoviște, mitropolitul Ignatie Sârbul din Nicopole¹¹⁸ citindu-i molitva și ungându-l înainte chiar de înmormântarea lui Matei Basarab, motiv în plus de bârfe. Paul de Alep consemnează că noului domnitor i-a revenit tot tezaurul celui de curând răposat, bănet înghesuit în „multe case de piatră pline până la acoperiș”¹¹⁹. Metaforic sau nu, diaconul sirian schița repede și pătrunzător averea colosală pe care și-a început și și-a bazat domnia domnitorul Constantin Șerban Basarab¹²⁰. Muntele acesta de aur avea să-i asigure multe: cheltuielile de investire¹²¹, ctitoriile fastuoase, cu adevărat domnești, logistica pentru ocuparea de două ori a tronului Moldovei (octombrie-noiembrie

¹¹⁶ *Ibidem*, p. 145. Vechea rană de la nas se vindecase aproape total, deoarece, foarte probabil, mutilarea fusese simbolică, nu efectivă.

¹¹⁷ *Ibidem*, p. 142.

¹¹⁸ Fostul mitropolit, Ștefan de la Tismana – care se pare că pactizase cu seimenii cu un an înainte și fusese alungat de Matei-Vodă ca un complotist (*D.I.R.*, vol. XIV, Documente grecești, partea I, București, 1915, doc. CCLXXV, p.195-196), Domnul numindu-l „viclean și din fire acru la mațe” –, va fi repus în scaun peste un an de către noul Vodă, care, în opinia lui Nicolae Stoicescu, nu a fost deloc străin de mișcarea seimenilor și, implicit, nici de încercarea de a-l da jos pe bătrânul domnitor, vezi Nicolae Stoicescu, *Matei Basarab*, Editura Militară, 1983, p. 199.

¹¹⁹ *Călători străini...*, vol. VI, p. 143. Aceasta implica numai averea domnească, tezaurul, neutru deci – cu toate că domnitorul și-l lua în nume propriu, încercându-l în căruțe și fugind cu el, fapt natural și logic pentru acele vremuri, făcut și de Constantin Șerban –, deoarece averea personală a fostului Domn a fost trecută, în mare parte, pe numele vornicului Preda Brâncoveanu, oricum, cel mai bogat boier din țară, bunicul viitorului Domn Constantin (II) Brâncoveanu, vezi Nicolae Stoicescu, *Dicționar...*, p. 126. Nicolae Iorga, în *Studii și documente cu privire la istoria românilor*, vol. V, București, 1903, p. 306, publică un document din 1679 cu evocarea direcționării averii personale a lui Matei Basarab, după lege, sub înalta supraveghere a noului Domn, Constantin Șerban, care „au făcut socoteală împreună cu prea sfinții patriarhi și arhierii țării și cu tot sfatul boierilor țării pentru moșiile, partea răposatului Matei voievod pe a cui seamă s-ar cădea să fie și să le ție din neamul domniei lui. Deci după dreaptă socoteală cu sfânta pravilă a căzut a le ține și a le stăpâni Preda vornicul Brâncoveanu fiindu-i nepot de nepoată de soră răposatului Matei voievod”. Confuziile persistau și atunci, și azi. Un Domn nou nu moștenește averea personală a celui alt, ci doar calitatea de epitrop al tezaurului domnesc, aceasta nu în nume propriu și definitiv, ci doar pe tura înaltei sale demnități de Domn (după domnie își păstra titlul de voievod).

¹²⁰ Cronicarul Mustafa Naima în *Cronici turcești privind Țările Române: Extrase*. Vol. III: Sfârșitul sec. XVI-începutul sec. XIX, ed. Mustafa A. Mehmet, Editura Academiei Republicii Socialiste România, București, 1980, p. 113, reliefează situația văzută de la Constantinopol asupra averilor voievozilor vilaietelor Țara Românească și Moldova, Constantin Șerban și, respectiv, Gheorghe Ștefan. Aceștia, „afurisiți”, erau „mândri de vistieriile lor”. Mai mult, cronicarul Miron Costin, participant la bătălia de la Șoplea în 1655, trimis de Gheorghe Ștefan în Țara Românească pentru un răspuns la chemarea la Poartă a amândurora, spune despre situația financiară a lui Constantin Șerban că în 1657, deci la trei ani de la moartea lui Matei Basarab, moștenitorul legal, noul Domn, avea încă mare parte din averea mobilă a fostului Domn, „că era avuția lui Matei-vodă neclătită încă”, vezi *Letopisețul țării Moldovei de la Aron vodă încoace*, în Miron Costin, *Opere*, ed. P. P. Panaitescu, București, 1958, p. 179.

¹²¹ *D.I.R.*, vol. V, partea II, pp. 11, 16. Sute de pungi de bani date sultanului, mamei lui, marelui vizir, muftiului, celorlalți miniștri și pașei de spahii. Vezi Miron Costin, *Opere*, I, ed. P. P. Panaitescu, București, 1965, p. 184: „s-au apucat îndată de pungi, să-și tocmească domnia cu bani, că era avuția lui Matei vodă neclătită încă”.

1659 și ianuarie-februarie 1661)¹²² și pentru expediția în Țara Românească (aprilie-mai 1660)¹²³, moșiile din Transilvania (cetatea Piatra Șoimului de lângă Șinteu, comitatul Bihor, și moșia de la Aleșd, cumpărate cu 40.000 de taleri și vândute apoi, la bătrânețe, de patru ori mai ieftin) și pribegia din Polonia, dar, mai ales, politica lui atât de riscantă, obligată mai mult, anti otomană, deloc inconștientă și deloc eroică.



Tabloul votiv al bisericii domnești din Pitești: Constantin Șerban-Vodă Cârnuș și Doamna Bălașa. Pictură în frescă de prof. Gheorghe Popescu și Niculina Dona-Delavrancea, din cadrul restaurării murale a pronaosului și pridvorului dintre anii 1971 și 1976. Foto din 2015, de la recepția curățirii și restaurării integrale a picturii, operație care a durat 4 ani și care a fost condusă de către prof. Ioan Darida, prof. Dorin Grecu și de către restauratorul principal Malvine Mocenco

¹²² Ironic sau nu, tot banii i-au asigurat candidatura la viitorul tron al Moldovei, cu toate că pribegia din Transilvania și-o împărțea cu ruda sa, fostul domnitor moldovean Gheorghe Ștefan, politician reabil, descris de Miron Costin „om deplin, cap întreg, hire adâncă”, vezi Miron Costin, *op. cit.*, p.180. Acesta din urmă, învins la Strunga în iulie 1658 de către primul dintre Ghiculești, domnitorul Gheorghe Ghica, n-a mai avut bani să-și cumpere ostași și să-și reia tronul, pleacă la Muncaci, în Polonia, pribegeste prin Europa și moare bolnav în Suedia.

¹²³ Deloc malițios, cronicarul Radu Popescu consemnează bârfa de atunci cu privire la motivul real al descinderii la sud de Carpați, acela al recuperării unor averi bănești ascunse în butoaie într-un heleșteu la Dobreni, moșia lui de pe când era boier, averi pe care nu a avut timp să și le ia când, mazilit, trecea munții în fugă cu Mihnea al III-lea pe urme, venit cu turcii să-i ia tronul, vezi *Istoriile domnilor Țării Românești*, ed. citată, p. 146, unde autorul îl confundă pe Gheorghe Ghica cu Mihnea III.

Mai întâi, a plătit ostașii nu cu două lefuri, ci cu trei, pentru a stinge de tot supărarea lor. Apoi a iertat pe trei luni țara de bir. I-a alungat încă o dată, precum făcuse și Matei Basarab, pe călugării greci care căpușaseră administrația eclezială și supuseseră mănăstiri „cârciumărindu-le” prin tertipuri și influențe¹²⁴. A desființat două anomalii feudale ale fostului Domn, printre care năpăștile, adică obligația sătenilor rămași de a plăti dările fugarilor, dar și legarea de glie a sătenilor care, pur și simplu, din 1636, erau păziți, în interiorul județelor lor, de către roșii, adică micii boieri de țară, suprataxați la rându-le, excesiv, de către Matei Basarab¹²⁵.



Constantin Șerban Basarab în tabloul votiv comun de la biserica domnească din cadrul ansamblului curții domnești de la Târgoviște, primul scaun

Constantin Șerban a venit la domnie cu detenta unui salvator¹²⁶, ales repede nu numai în contextul revoltelor militare ale oștenilor neplătiți, ci și pe nemulțumirea acută a unei țări eminentemente agrară, întreținută de o țărănime exploatată la sânge, băgată de nevoie în rumânie, dacă nu, mai rău, aflată în pribegie peste munți. Documentele din această perioadă atestă situația deplorabilă a țăranului și a mijlocașului, în contrast sinistru cu marii boieri și o parte din cler absolviți, oricum, de plata dărilor. De aceea, printre primele măsuri reparatorii ale noului Domn a fost și aceea de a lăsa satele căzute din nevoie în rumânie la vreun moșier cu bani să se poată răscumpăra din starea lor nedemnă de aservire¹²⁷. Asta nu exclude nicidecum ruperea violentă de un trecut feudal, deoarece nimeni nu a făcut-o în secolul lui. Mai mult, numai după o lună de domnie, întărește niște robi unui schit neidentificat și dă voie schitului Rovais (Robaia), supus mănăstirii athonite Xenofont, să vândă alți robi¹²⁸. La mișcarea socială din anul următor, țăranii aserviți au pactizat instant cu militarii răsculați, dând foc actelor boierești prin care erau împilați, crezând că li se vor șterge astfel starea de semi iobăgie în care fuseseră aduși sub Matei Basarab.

¹²⁴ C.D.Ț.R., vol. IX, doc. 138, dat în 14 mai 1657.

¹²⁵ Fiscalitatea excesivă a lui Matei Basarab se impunea în teritoriul cu o deferență violentă. Chiar înainte de moartea lui Vodă, agenții lui confiscaseră bisericii din Dăești, Vâlcea, „până și cărțile și odăjdiile” în contul birului locuitorilor fugiți ca mulți alții de urgia domnească, vezi C. C. Giurescu, *Istoria românilor*, vol. III, partea a II-a, București, 1946, p. 637.

¹²⁶ Cronica Țării menționează un început de domnie bun: „Și cu toată vecinătatea s-au așezat. Și au început a face milă mare țării, ertănu-le toate năpăștile. Și au plătit pre slujitori cu un haraci deplin. Și au ertat țara de bir trei luni. Și au ertat dorobanților și călărașilor dijma și oieritul. Și au îmbrăcat pre toți cu postav bun, și pre căpitaniilor lor cu frânghii, cu coftirii, cu atlaze. Lefi încă le da din destul. La masă cu dânsul de-a pururea șădea cu dânsul și-I dăruia. Judecăți drepte făcea, și milă din dâstul. Pre nimenea nu obidua, ci cu blândețe și cu cuvinte dulci pre toți îi mângâia. Și gândi să facă mult bine țării. Și să bucura toți și moșneni și străini, mulțumind lui Dumnezeu că le-a hărăzit domn bun și înțelept și milostiv”, *Istoria Țării Românești, 1290-1690...*, ed. citată, p. 119.

¹²⁷ În Iolanda Micu, Radu Lungu, *Domeniul lui Matei Basarab*, în „Revista Istorică”, tomul 35, nr. 12, 1982, p. 1316 (4), se demontează câteva clișee. Constantin Șerban dă voie rumânilor să se răscumpere din satele fostului domn, dar numai din acelea care fuseseră cumpărate cu banii domniei. Mai mult, noul Vodă se plângea că Matei Basarab, „fiind domn tare și puternic, a cotropit cu silnicie și fără dreptate”. Autorii demonstrează apoi că pe tura domniei lui, destul de lungă, Matei Basarab a cumpărat „relativ puțin”, *Ibidem*, p. 1319 (7).

¹²⁸ D.I.R., vol. XIV, partea I, doc. CCLXXVII, pp. 197-198.

1655, an de foc și de sânge



Biserica din Dobreni, județul Giurgiu, a lui Constantin Șerban Vodă de pe timpul când era serdar. Foto, autorul, decembrie 2016

În opinia reputatului istoric Nicolae Stoicescu, mișcarea începută în 17 februarie 1655 constituie „cea mai amplă răscoală în evul mediu în Țara Românească”¹²⁹. Seimenii, în majoritate sârbi, aceiași actanți destabilizatori din urmă cu un an și ceva, amenințați cu desființarea de către Vodă Constantin Șerban din cauza costului ridicat al întreținerii lor pe timp de pace, dau foc țării și o trec prin sabie, aliați prin

cuscrie cu ostașii români, dorobanți și curteni. Pe scurt, dorobanții au fost asmuțiți, fără efect, împotriva seimenilor pedestri. Cronicarul tușează rece și rapid dimensiunile tragediei: „au dat jaf caselor boierești și ale neguțătorilor și tuturor câți știia ei că se biruiesc și au bucate. Și au jăfuit țara, din cap până în cap, și cruciș și curmeziș. Mai pre scurt să zicem, vecin pre vecin, fin pre naș, slugă pre stăpân”. Boieri scoși de barbă și uciși în fața familiei, lăsați demonstrativ neîngropați, la cheremul câinilor și al fiarelor, violuri, conace arse de țărani și acte de proprietate și de aservire arse din mânie și din răzbunare, preoți scoși din timpul liturghiei, Sfintele Taine călcate în picioare de ostașii beți¹³⁰. Îngrijorat și pregătit să intervină, principele Gheorghe Rakoczi II îi scria mamei sale: „Milostivă Doamnă, voevodul din Țara Românească este la locul său, dar s-a făcut o nemaipomenită vărsare de sânge; dărăbanii seimeni nu s-au milostivit nici de boieroaicele însărcinate, nici de copiii nevinovați, au ucis nenumărați boieri, sârmanul domn Preda și-a răscumpărat viața cu mulți bani, i-au omorât fiul, i-a rămas un nepoțel de la fiu, în locul acestuia slugile au dat un copilaș de țigan, așa i-au scăpat viața; urât lucru, mulți boieri au fugit încoace”¹³¹. Este vorba de Papa Brâncoveanu, fiul lui Preda Brâncoveanu, iar copilașul scăpat de la moarte prin acel schimb silnic este chiar viitorul domnitor Constantin Brâncoveanu, născut cu un an în urmă. Vodă însuși, blocat și neajutorat în mijlocul unei oștiri răscolate, ostile și dispețuitoare, este umilit și suduit, oștenii pe care deunăzi spera să-i concedieze distrându-se pe seama lui și aruncându-i bețe-n ochi¹³². Ei făceau din nou legea, ei primeau soliile la Târgoviște și la București, tot ei dictau politica internă.

¹²⁹ Nicolae Stoicescu, *Constantin Șerban*, Editura Militară, București, 1990, p. 33. Contextul belic era copt: toți Balcanii fierbeau, în martie 1655 Veneția scufundă flota otomană în strâmtoarea Dardanele, apoi armata terestră este cuprinsă de o puternică răscoală, marele vizir și muftiul sunt decapitați, turcii sunt ocupați și deocamdată nu pot interveni în țările cu probleme. Despre această perioadă vezi Aurel Decei, *Istoria Imperiului Otoman*, București, 1978, p. 407-409.

¹³⁰ *Istoria Țării Românești, 1290-1690...*, ed. citată, 1960, p. 123. În București, de pildă, „tot ce au aflat în biserici au luat, numai pietrele goale au lăsat. Sfintele veșminte făcându-le-au muierilor și fetelor chinteșă”.

¹³¹ Andrei Veress, *op. cit.*, doc. nr. 188.

¹³² *Istoria Țării Românești, 1290-1690...*, ed. citată, 1960, p. 122.

Prizonier în propriul palat, cu boierii în cap că nu strânge frâiele puterii, Constantin Șerban ticluiește un plan aproape imposibil. Convinge sfatul răsculaților să-l lase să trimită o solie în Transilvania sub pretextul chemării în țară a boierilor valahi fugiți acolo în timpul răscoalei seimenilor. Misiunea reală a soliei favorabile Domnului era însă aceea de a-l implora pe principele Gheorghe Rakoczi al II-lea să intervină militar în sprijinul lui pentru a-i elimina pe insurgenți. Totodată, în secret, vodă îl informează pe domnitorul Moldovei, Gheorghe Ștefan, pe hanul tătarilor din Bachcesarai, Crimeea, pe pașa de Silistra, adevăratul jandarm al Țării Românești, rugându-i să se mobilizeze pentru a-i salva domnia¹³³. Evenimentele se succed repede, Domnul scoală oștirea să se bată, chipurile, cu ungurul care invadează țara, pleacă din București cu corpul principal de oaste, dar la Gherghița, noaptea, face cale-ntoarsă, fuge și se oprește în Silistra, la Siavuș pașa. Forțele maghiare coboară primele și în 26 iunie bat la Șoplea, pe Teleajen¹³⁴, armata încropită a unor oșteni tari, dar dezorganizați, de-abia învățați cu haosul și jaful¹³⁵. Marele spătar Hrizea din Bogdănei, noul Domn pus de răsculați, nu se poate impune.



Biserica mănăstirii Jitianu, jud. Dolj, rectitorită de Doamna Bălașa. Ilustrată din 1972. Sursa: internet

Reconfirmat de același pașă, domnitorul Constantin Șerban stinge violent ultimele rezistențe și își ia lefegii ardeleni și moldoveni în care are încredere, plătiți cu birul de unsprezece galbeni anual pe cap de dorobanț, seimen sau curtean pe care li-l impune drept pedeapsă pentru că s-au răsculat. A existat istoriografic concepția începută de Nicolae Iorga și continuată de alții că după momentul *Șoplea, 1655*, oștirea regulată a Țării Românești a intrat în dizolvare, ajungând rapid la desființare¹³⁶, ori chiar două surse medievale o contrazic. Prezumtivul

¹³³ Opțiune militară pe care-o avusese și Matei Basarab exact cu un an înainte, când aștepta primăvara ca să-i cheme pe unguri și pe tătari pentru a-i salva domnia, *Ibidem*, p.117.

¹³⁴ Nicolae Iorga consemnează în *Studii și documente...*, IV, București, 1902, p. 244, că în satul Drăgănești se află crucea ridicată după Șoplea în amintirea biruinței, unde, de fapt, Vodă nu s-a aflat: “Cu bună vreaire Tatălui și cu îndemnare Fiiului și cu sfârșitul Sfântului Duhu rădicatu-se-u acestă sfântă și făcătoarea de biruință cruce și cu hramu sfentei și biruitoarei noastre, care iaste prea-sfintei Fecioare...senie pre-sfinteii Marii bgț(bodgorițe).. întru Hristos iubit și bine credincios creștin Io Constandin Basarab Voevod”. Pe o muchie a crucii stă scrisă o informație foarte importantă pe care Nicolae Stoicescu se pare că a ignorat-o atunci când opinează că Vodă Constantin n-a participat la Șoplea, bătălia din care a ieșit din nou Domn. Contrariul îl aflăm scris în piatră: “Gheorghe Racoț, cinstitul Craiul Ardealului, văzând Măriia Sa jaloba noastră, Măriia Sa au venit cu oștile Măriia Sa, și eu cu boierii țării mele, și cu pribegii, asupra a răsculaților oștire...”. O informație vine de la Andrei Pap, martor: în cele trei zile de veselie a celor trei domnitori, din tabăra de la Gherghița, Constantin Șerban, gazda, a fost bolnav. Ceea ce ne duce la ipoteza ca acesta să se fi aflat la Șoplea, dar să nu fi luptat, vezi Andrei Veress, *op.cit.*, doc. nr. 194. Nicolae Iorga spune că a venit de-abia după patru zile, vezi Nicolae Iorga, *Istoria armatei românești*, volumul II, ed. a II-a, București, 1930, p. 146.

¹³⁵ Georg Kraus, în *op.cit.*, p. 181, spune că seimenii, „beți turtă de vin” și „siguri de biruință”, și-au ademenit dușmanii la Șoplea dintr-o pură superstiție, fiindcă acolo, potrivit tradiției, românii mai câștigaseră șapte bătălii.

¹³⁶ Nicolae Iorga, *Istoria armatei românești*, vol. II, ed. citată, se pronunță cu titlu de capitol “Desfacerea oștilor românești, 1655-1691”. Ipoteza este că armata regulată a rămas oastea de curteni și că, oricum, ea era auxiliară trupelor otomane și că de-abia firav, din 1821, apoi oficial, cu Regulamentele Organice, se va reînființa.

cronicar Stroe Ludescu îl arată pe un Mihnea al III-lea cum strânge împotriva turcilor toți dorobanții și călărașii „cine-și la steagul lui și la ceată-și”¹³⁷, Radu Popescu consemnând la fel: „gătire mare făcia: stiaguri de slujitori, tunuri, erbării; și dorobanții, seimenii cei stricați de Constantin vodă pentru răotatia lor îi îndrepta pre la steaguri, făcând căutări tuturor slujitorilor țării”¹³⁸. Urmează o perioadă confuză, în țară e calm, dar Vodă e obligat de Rakoczi II să invadeze cu el Polonia, Poarta se supără și-l mazilește împreună cu ruda sa din Moldova, Gheorghe Ștefan. Turcii și tătarii pradă crunt Țara Românească în ianuarie-martie 1658, îl pun pe viitorul Mihnea III, Constantin Șerban Basarab nu se poate apăra, arde strategic cele două scaune domnești, Bucureștii și Târgoviștea, apoi fuge în Transilvania. Doamna Bălașa murise în martie 1657, el se recăsătorește în noiembrie, același an, cu Nedelea, doar trei luni Doamnă a Țării Românești, care îl va însoți în cea mai lungă pribegie a unui Domn român, de aproape o jumătate de veac¹³⁹.

Cine a fost Constantin Șerban ?

Credem că principala cheie de citire a personalității domnitorului, a omului Constantin Șerban, este inevitabila educație prin contrast. În mod cert, ascensiunea sa – și acest lucru nu este un detaliu, ci o stare de fapt – o datorează lui Matei Basarab, pe care, cu toată fosta aversiune¹⁴⁰, nu uita să-l amintească la bătrânețe în pomelnicul de la mănăstirea Lawrow¹⁴¹, împreună cu Doamna Elina, și pe care, conștient sau nu, a căutat să-l imite. Miră și astăzi îndărătnicia lui de bastard domnesc. Se putea reinventa ușor¹⁴², strângea armata pe banii lui, iar când ataca, cucerea mereu scaunele Țărilor Române: o dată al Munteniei, de trei ori al Moldovei. Istoricul P. P. Panaitescu l-a caracterizat ca fiind „un om înfocat, nu totdeauna prudent, îndărătnic și viteaz”. Avea „înțelegerea întregă a menirii sale domnești, era crescut la școala lui Mihai Vodă cel simplu, bun și viteaz, om de oaste și de cârmuire”¹⁴³. O bună parte din maturitate și-a petrecut-o în diferite funcții la curtea fastuoasă a lui Matei Basarab, o mână de fier, devenit greu abordabil la bătrânețe. Postelnicul Constantin Șerban, titlu dat majorității „coconilor” și fiilor de boieri, a ajuns într-un timp relativ scurt clucer, apoi postelnic II, adică adjunctul marelui postelnic, consilierul de taină al Domnului. E pus mare serdar, unul dintre cei mai capabili militari ai oștirii lui Matei Basarab, funcție militară otomană exportată special pentru el. Domnul îl trimisese în vara lui 1644 în Ungaria Superioară, acolo unde aliatul său transilvan, Gheorghe Rakoczi I, îl înfrunța pe împăratul Ferdinand al III-lea de Habsburg. La 16 iulie, lângă cetatea Jeszeno, cei 1.000 de oșteni ai lui Constantin Șerban îl înfrâng pe generalul austriac Homonnay, ucigând 200 de ostași imperiali, luând mulți prizonieri pe care, mai apoi, conform uzanțelor – azi cinice – ale lumii feudale, avea să-i vândă turcilor pe bani buni.

¹³⁷ *Istoria Țării Românești, 1290-1690...*, ed. citată, 1960, p. 132.

¹³⁸ *Istoriile domnilor Țării Românești*, ed. citată, p. 145.

¹³⁹ Originea acestei a doua soții este încă necunoscută. Onomastic, Vodă avea o verișoară îndepărtată, Nedelea comisoaia, nepoata Doamnei Elina, soția lui Radu Șerban. Identificarea, ispititoare în primă instanță, este spulberată definitiv de un document din 1645. Potrivit acestuia, Nedelea motivează donația unor vii din Ștefănești astfel: “eu, jupâneasă bătrână și fără copii”, vezi Ștefan D. Grecianu, *op.cit.*, vol. II, p. 398.

¹⁴⁰ Vie și după moartea fostului Domn, care va fi înmormântat la Arnota nu de Constantin Șerban, care îi cunoștea dorința, ci de Radu-Mihnea III.

¹⁴¹ P. P. Panaitescu, *Pribegia lui Constantin Șerban Basarab și a lui Ștefan Petriceicu și testamenturile lor*, în „A.A.R.M.S.I.”, seria III, t. XXI, București, 1939, p. 424.

¹⁴² Îi trimite viitorului Principe al Transilvaniei, Ioan Kemeny, captiv în Crimeea, la tătarii, 50 de galbeni, dar nu uită să-l roage să pună și pentru el o vorbă bună față de fostul dușman care-i pustiise țara, hanul Muhammad Ghirai al IV-lea, pe care, credem noi, intenționa să-l introducă într-o posibilă ecuație de revenire la tron. Ștefan Meteș, *Domni din Principatele Române pribegi în Transilvania în veacul XVII*, Cluj, 1934, p. 19.

¹⁴³ P. P. Panaitescu, *op.cit.*, p. 405, p. 375.

Dar aceste asigurări nu sunt de ajuns. Cercetătorul N. C. Bejenaru¹⁴⁴, primul monograf al domnitorului, înainta ipoteza că însuși serdarul Constantin Șerban a regizat prima mișcare a seimenilor, cea din 1653, urmărind răsturnarea lui Matei-Vodă de pe tron, poziție amendată circumspect de al doilea monograf, istoricul și academicianul Nicolae Stoicescu¹⁴⁵, care sare pragmatic direct la urmări: fostul serdar a fost principalul ei beneficiar. Trecând peste ceremonialul de investire, primul din istorie păstrat în amănunt datorită lui Palul de Alep, prezent atunci la Târgoviște împreună cu tatăl său, patriarhul Macarie al III-lea de Antiohia, vom tușa numai un singur detaliu, mic, dar semnificativ, care-l trădează pe Vodă Constantin Șerban: încă înainte de aclamarea ca Domn nou – care se delibera rudimentar-vocal, în curtea cea mare de la Târgoviște plină până la refuz de boieri și de poporeni – vodă stătea în biserică în jilțul său, sigur de alegere, așteptând marele cler să-i citească slujba și sfatul și armata să-i sărute mâna¹⁴⁶. Înainte de mazălire, după escapada dezastruoasă din Polonia, marele vizir îi poruncise și lui, și lui Gheorghe Ștefan, să vină la Adrianopol, acolo unde se afla atunci sultanul, pentru a presta închinarea. Cronicarul otoman Mustafa Naima relatează spusele domnitorului Constantin Șerban, pe care, în prealabil, îl numește gratuit „ghiaur fricos”, cităm: „dacă mă duc, mă duc cu sabia mea”¹⁴⁷. Fără îndoială, Constantin-Vodă era un militar.

Am enumerat mai sus măsurile populare pe care le-a luat după ce s-a urcat pe tron, în totalul răspăr al politicii interne feudal-oprimatoare a puternicului său predecesor. Domnul promitea dorobanților în eventualitatea desființării seimenilor: „Eu acum, au dat Dumnezeu de n-am nici un vrăjmaș și m-am împăcat cu toate țările, ca să putem face bine și țăranilor, că sînt săraci și impresurați de bir și de năpăști”¹⁴⁸. De altfel, domnia lui a fost ținută minte ca una scurtă, o prelungire mulțumitoare – exceptând episodul dramatic de la 1655 – a uneia cu mult mai mari. Aflat mult timp în umbra personalității puternice a lui Matei-Vodă, supus direct deciziilor dar și capriciilor sale, viitorul Domn a luat, contradictoriu, și din cele ale fostului stăpân, dar în general, a fost mai săritor¹⁴⁹, mai tolerant¹⁵⁰, mai luminat¹⁵¹. Își ierta cu larghețe supușii, oferea clemență adversarilor¹⁵² până la prima abatere, pedepsindu-i mai mult din rațiuni politice decât din ambiție¹⁵³. Era un om de lume, nu neapărat că o cerea protocolul. Pribeag, la cetatea

¹⁴⁴ Două articole largi publicate în „Arhiva Societății Științifice și Literare din Iași”, 1924, nr. 1, și 1925, nr. 3-4.

¹⁴⁵ Nicolae Stoicescu, *op. cit.*, p. 14.

¹⁴⁶ *Călători străini...*, vol. VI, p. 132.

¹⁴⁷ *Cronici turcești...*, vol. III, ed. citată, p. 113.

¹⁴⁸ *Istoria Țării Românești, 1290-1690...*, ed. citată, p. 120.

¹⁴⁹ Îi scapă urgent de la moarte pe frații cumnatului Constantin Cantacuzino condamnați deja în Moldova, vezi Miron Costin, *op.cit.*, p. 169.

¹⁵⁰ În timpul răscoalei din 1655 o parte din Divan se mută la București cu tot cu acte, curte, îl pun Domn pe marele vornic Preda Brâncoveanu, acesta refuză și-i numește „tâlhari”. Ei și „toată țara” i-ar fi imputat lui Constantin Șerban, arestat de seimeni în Târgoviște: „tu niciodată nu ai pedepsit pe cel vinovat, n-ai pus să fie ucis nimeni și toată primejdia ce va cădea pe noi de aceea este”, vezi Andrei Veress, *op.cit.*, p. 292.

¹⁵¹ Paul de Alep ne spune că, spre deosebire de Matei Basarab, care nu vorbea decât românește, Constantin Șerban era poliglot, știa greaca, maghiara, vorbea cu patriarhul Macarie III al Antiohiei venit aici după o colectă, în turca literară, fără tâlmaci, *Călători străini...*, VI, p.135. Era instruit, scriindu-i împăratului austriac Ferdinand al III-lea că suntem datori a mulțumi binefăcătorilor noștri, și amintind de „legile lui Periandru, pe care le-a dat odinioară la Corint”, vezi *C.D.Ț.R.*, vol.VIII, doc. 1105.

¹⁵² Vezi clemența acordată lui Diicu Buicescu, favoritul lui Matei Basarab, care n-a mai apucat să fie Domn, pe care l-a grațiat de insultă și l-a înălțat în rang. Va muri în masacrul boierilor pe care l-a pus la cale Mihnea al III-lea în 1658.

¹⁵³ Pe fostul său mare spătar care l-a uzurpat, Hrizea din Bogdănei, “Hrizică-vodă”, cel pus de seimeni, l-a iertat. Acesta vine din Transilvania să-și recupereze tronul, dar e trădat și învins. Pe 8 septembrie 1657 Constantin Șerban îl spânzură în Târgoviște și-i obligă familia să asiste, înconjurați macabru de 300 de capete de seimeni uciși la Târgu Bengăi. Vezi Georg Kraus, *op.cit.*, p. 204. Radu Popescu în *Istoriile...*, ed. cit., p. 143, spune că Hrizea nu a fost

Piatra Șoimului de lângă Ieud, pe care o cumpărase, pescuia din râul Ieud păstrăvi, vâna cu principele Gheorghe Rakoczi II și cu fostul Domn al Moldovei, Gheorghe Ștefan, unchiul său după soție¹⁵⁴. Când vine la Cluj în 1658 și este ovaționat de studenții maghiari, scoate din pungă și-i plătește regește, cu 93 de dinari¹⁵⁵. Știa să se impună. Prizonier în Târgoviște, le scrie țăranilor înfrățiți cu seimenii, stăpânii țării, care jefuiseră mănăstirea Arnota, că dacă nu vor aduce totul la loc, va trimite niște armași și-i va trage-n țeapă înaintea ușilor lor¹⁵⁶. Îi plătea, poate în amintirea Bălașei, Doamna lui, o datorie serioasă, de 6.000 de taleri, unchiului său pribeag ca și el, Gheorghe Ștefan¹⁵⁷. Se plia oricărei situații noi, mituind, de exemplu, pe Fazâl, pașa de Silistra, cu 20.000 de ducați pentru ca acesta să nu invadeze prea devreme Țara Românească, câștigând, așadar, 17 zile prețioase în așteptarea trupelor din Transilvania¹⁵⁸. Îl atenționează pe Ștefăniță Vodă (1659-1661, 1661), rivalul său din scaunul Moldovei, că spătarul Nicolae Milescu complotază împotriva lui¹⁵⁹.



Tabloul votiv din biserica din Dobreni, jud. Giurgiu. Serdarul Constantin, jupânița Bălașa și coconița Bălașa. Foto, autorul, decembrie 2016

Viața lui Constantin Șerban a fost un roman tragic, clasic așadar, desfășurat într-un cadru medieval. Fusese serdar, a trăit mereu pe muchie de spadă. În 1629, clucer și în preajma nunții, își vinde o moșie cu tot cu rumâni pentru a scăpa de niște cămătari¹⁶⁰. Urmează episodul despre care am mai amintit, cu Diicu Buicescu, îngâmfatul său superior militar, din care se alege cu nasul tăiat. Prima cumpănă ține de o legendă. Aflat în preajma Piteștilor, Constantin, nu se știe dacă neapărat pe timpul domniei lui, scapă de la înecul într-una din mlaștinile Argeșului – parohul Dobre Popescu consemnează în 1921 că biserica va fi zidită pe locul heleșteului în care era să se înece vodă¹⁶¹ – , ctitorind mai apoi, conform făgăduinței, biserică în târg¹⁶². O altă încercare a fost arestul seimenilor din 1655¹⁶³. În iarna lui 1656 scapă de un complot destul de periculos, copt la

Constantinopol în casele unui Dumitrache chiar de către viitorul Domn în scaun, Mihnea al III-lea¹⁶⁴. În ianuarie 1658 alege foarte greu, dar strategic, să-și distrugă cele două scaune pentru a contracara mai bine

înving corect de oamenii lui Constantin Șerban, ci prin vicleșug, și că în Târgoviște a fost tras pe roată, nu spânzurat, cum spune Kraus.

¹⁵⁴ Un maghiar îi trimite în acest sens doi câini de vânatoare, vezi Ștefan Meteș, *op.cit.*, Cluj, 1934, p. 18.

¹⁵⁵ A. Bitay, *O știre privitoare la pribegia lui Constantin Vodă Basarab Cârnel*, în „R.I.”, nr. 7, 1929, p. 265.

¹⁵⁶ Nicolae Iorga, *Studii și documente...*, IV, p. CCLXIV.

¹⁵⁷ Andrei Veress, *op.cit.*, p. 340, unde semna neutru-resemnat ”Noi Constandin Șerban-Vodă, Domnul de odinioară al Țării-Românești”.

¹⁵⁸ *Cronici turcești...*, vol. III, ed. citată, p. 115.

¹⁵⁹ Ion Neculce, *Opere*, ediția Gabriel Ștrempel, Editura Minerva, București, 1982, p. 190.

¹⁶⁰ ”Pântru că acest satu ce iaste mai sus-scris, Vărăștii, fost-au al răposatului părintelui meu, lui Șerban voevodu, Dumnezeu-l pomenească. Deci după moartea părintelui meu, Dumnezeu-l pomenească, căzut-au acest satu pe mâna noastră”, în *D.R.H. B.*, vol. XXII, doc. 278. Radu Șerban-Vodă, prezent și în pomelnicul preotului Gheorghe Coculescu editat în 1842, era încă pomenit oficial, la slujbe, și în 1933, vezi Tatiana Bobancu, *Album religios. Bisericele din orașul Pitești*, Pitești, 1933, p. 21.

¹⁶¹ Arhiva I.N.P., fond C.M.I., Dos. 2653/28, „Parohia Sf. Gheorghe- Domnească”, f. 3.

¹⁶² Ion Gr. Rădulescu, *Un monument istoric: biserica Sf. Gheorghe din Pitești*, în „Păstorul Ortodox”, nr. 11-12, 1939, p. 376.

¹⁶³ Andrei Veress, *op. cit.*, p. 325, seimenii l-ar fi dezbrăcat de straiete domnești.

¹⁶⁴ Marin Matei Popescu, Adrian N. Beldeanu, *Mihnea al III-lea (1658-1659)*, Editura Militară, 1982, p. 17.

invazia turcilor și a tătarilor, din Târgoviște nerămânând niciun adăpost¹⁶⁵. Alt arest a fost cel din noiembrie 1659, de câteva zile, în care se pare că l-a ținut Mihnea III din supărarea nejustificată că îi pierduse în Moldova jumătate din oștirea dată¹⁶⁶. Altă cumpănă este în 5 aprilie 1660, în banchetul de la Satu Mare, când Gheorghe Rakoczi II își otrăvește aliații pentru a le lua averile. Mihnea III moare, Constantin Șerban rezistă¹⁶⁷. În 1661, la sfârșitul celei de-a doua domnii în Moldovei, îl paște pericolul să fie vândut tătarilor de căpitanul cazacilor, Stamatenco. Presat de această situație nu tocmai nouă, se apucă și scrie disperat regelui polonez Ioan Cazimir: „Cu atât mai mult am deplină nădejde în Dumnezeu și în grația milostivă a Măriei Tale că Măria Ta nu vei porunci să fiu dat acelor păgâni, alungându-mă de sub apărarea tronului Măriei Tale, ci mă vei păstra întreg, prin hotărârea ta domnească, pe mine sluga cea mai mică, întocmai cum se ascund copiii sub mantaua părinților lor, așa cum binevoiești să fii ca un domn creștin”¹⁶⁸. Vor fi fost și altele, pe care nu le știm, deoarece fostul Domn, care se intitula în Sfatul Căzăcesc de la Korsun din 1660 „Domn al Țării Românești și al Moldovei”, a continuat să lupte în campaniile regilor poloni – așa cum amintea în ultimul testament – la Hotin și în Ucraina.

Domnitorul Constantin Șerban rămâne în istoria românească un episod scurt, plin de umbrele unui timp de lumină care începea să apună. Să-l vedem însă în crochiul documentelor interne rămase până astăzi.

Constantin Șerban „Cârnul” în documentele interne

1. Anul 1654

Vodă poruncește rumânilor din Ionești, județul Vlașca, să-i dea ascultare celui căruia se vânduseră, viestierul Trufanda, că de nu, mare urgie vor avea dinspre partea lui¹⁶⁹. Dezrumânește

¹⁶⁵ *Călători străini...*, vol. VI, pp. 249-250.

¹⁶⁶ Nicolae Iorga, *op. cit.*, p. 278. Pierduse tronul Moldovei în lupta cu tătarii și rămăsesse înnoit cu calul în Bahlui. Este ajutat de un slujitor, Stan, pârcaș de Comișani, care îi împrumută armăsarul lui. Vodă scapă, dar salvatorul este luat rob de către năvălitori. Vezi o variantă a „Letopisețului cantacuzinesc” în *Istoria Țării Românești, 1290-1690...*, ed. citată, p. 140.

¹⁶⁷ Singura relatare că și Constantin Șerban a fost otrăvit o avem de la Gheorghe Ștefan, fostul Domn moldovean, vezi *D.I.R.*, vol. IX, partea 1, p. 173. Cazul banchetului fatal de la „Sătmăr” este amintit diferit de cronicari. Georg Kraus în *op. cit.*, p. 332, spune că l-a dat Constantin-Vodă și tot el l-a otrăvit. Nicolae Iorga în *Istoria românilor*, vol. VI, p. 238, îl absolvă totuși pe Constantin Șerban de această mișelie, spunând că „nimic din caracterul lui Constantin, cu mult superior asociatului său de nevoie (Gheorghe Rakoczi II, n.n.) nu îndreptățește bănuiala ce s-ar fi răspândit că el ar fi dat otravă cuiva care, în starea în care se afla, nu putea să reprezinte nicio primejdie”.

¹⁶⁸ P. P. Panaitescu, *Pribeția lui Constantin Șerban...*, p. 409. Refugiat în Camenița de revendicările cazacilor care voiau toți banii promiși, fostul Domn este din nou în pericolul de a fi vândut, deoarece fugarii domnești erau foarte prețioși, iar tătarii „doreau sângele lui” de când le pricinuiseră pierderi în 1658, când se apăraseră la Târgoviște. Numai că Vodă oferă mai mult, cazacii iau o parte bani și își aduc aminte că Vodă le este aliat.

¹⁶⁹ *C.D.Ț.R.*, vol. VIII, doc. 107. În *Ibidem*, doc. 118, îi întâlnim din nou, cu alte amănunte: domnitorul Alexandru Iliș (1616-1618, 1628-1629) îi scosese cu „rea rușine” pe tații și bunicii lor din Divan, purtându-i, potrivit cutumei, goi pe ulițe. Acum, veniți cu mic, cu mare, la Târgoviște, sunt iară prinși cu cărțile lor mincinoase. Domnul, potrivit legii, îi bate foarte rău și îi dă legați de gât lui Iordache, al doilea postelnic, fiul sus-numitului Trufanda. Toate acestea datorită faptului, clișeizat deja în documente, că Domnul nu dorește să intre în „miluirile” celorlalți Domni și evită categoric să îl ajungă blestemele lor, inserate la finalul oricărui document. Câțiva dintre rumânii rușinați atunci, la începutul domniei lui Constantin Șerban, se mai scoală peste câteva luni prin niște interpuși. Potrivit rezumatului redactorilor sursei din care cităm, „Domnul, cu boierii divanului le-a luat seama cu de-amănunțut și foarte bine i-a descusut, întrebându-i, întâi, de cărți, dacă au sau nu (...). Domnul, văzând că umblă cu înșelăciune, i-a ținut și de rău în divan, iar pe rumâni i-a scos cu mare rușine”. Tot „de gât” îi dă și pe cei din Tătarul, județul Saac, lui Negoită paharnic, *Ibidem*, doc. 148, iar pe cei din Gârleani, Dolj, egumenului Pahomie de la Sadova, *Ibidem*, doc. 182 și 298 (pe cei din Gârleani și Zăvalul). Tot „de grumaz” îi dă și pe cei din Vărăști și din Gurguița stareței Magdalina de la

Craiovița, Dolj, rumânită forțat de fostul său rival, Diicu, mare spătar, pe când era boier¹⁷⁰. Îi scoate „cu mare scârbă” din Divan pe rumânii din Hădreșăști, Ialomița, predându-i legal boierilor aparținători „ca să fie rumâni de deadină și slugi ohabnice”¹⁷¹. Împarte pe dreptate, în două, vinăriicul din dealul Șoașului, sat în Vâlcea a două mănăstiri în pâra pe el: Bistrița și Argeș, ai căror egumeni se certaseră în fața lui¹⁷². Nu acordă dreptul de a scăpa de rumânie celor din Herești, Ilfov, deoarece ei umblau, de obicei, din Domn în Domn, pentru a li se pierde urma înrobirii. Ei pretindeau că sunt rumâni domnești, mobili așadar, în exercitarea dreptului lor la dezrumânire, dar erau rumânii personali ai lui Antonie Grama dăruți lui de către Mihai Viteazul¹⁷³. Întărește Cernăteștii mănăstirii Glavacioc, cu tot cu rumânii care încercaseră să scape de înrobire cu lingușire și cu minciuni¹⁷⁴. Într-o pricină, o parte își ia înapoi moșiile din partea alteia, dând banii înapoi, dar prin mâna Domnului¹⁷⁵. Vodă îi poruncește lui Radu Păduche să nu mai vină pe nedrept cu jalba și a doua oară, ”că apoi, tu știi”¹⁷⁶. Domnul nu-i crede pe cei din Găvana, Urlați, Prahova, și pune 6 boieri constatori¹⁷⁷. Iartă rumânii de pe moșiile mănăstirii Deunlemn de tot birul, în schimbul prestării serviciilor mănăstirii. Este o binefacere, un act de donație¹⁷⁸. La fel și Sineștiul, întărit mănăstirii Mislea, ca să fie pomana lui și a părinților lui¹⁷⁹. Domnul dezrumânește pe cheltuiala lui, adică 1000 ughi, satul Băbiciul, jud. Romanați, năpăstuit de Matei Basarab pe când era boier, care prinsese satul cu slugile lui și-l îngenunchease în fața lui Alexandru Iliș, adus pe jos, la domnie, prin atâtea județe, ”numai cu cele după trupul lor”. Constantin Șerban face acest gest pentru pomana sa, a părintelui său și pentru sufletul lui Matei voievod¹⁸⁰. Le scrie pârcașilor, ”care cu ce slujbă”, dându-le voie pentru a strânge zeciuala dată oamenilor mănăstirii de la Curtea de Argeș. Potrivit documentului, ei trebuie să asculte „de ce vă va da egumenul învățătură, să nu umblați tot după capetele voastre, că apoi veți avea scârbă de către Domnia mea”¹⁸¹. Întărește mănăstirii Cobia morile de pe Ialomița, mai jos de Târgoviște, făcute de Matei Basarab ”Dumnezău să-l pomenească”. Domnii ce vor veni și vor întări această pomană să fie ctitori cu Domnul ”în sfântul pomelnic”¹⁸². Vede niște țigănci și le lasă mănăstirii Strâmba, Gorj, până ce se va stinge conflictul posesiei lor revendicat de către vornicul Gherghie¹⁸³. Domnul nu îngăduie ruperea emoțională dintre doi țigani despărțiți de vitregia medievală. Maria țiganca, despărțită violent dintr-un sălaș de țigani al alesului de către proprietarul ei, vornicul

mrea Viforâta, *Ibidem*, doc. 203. La fel și pe rumânii ziși ”petecari” din Bălteni, Ilfov; ”i-a dat de grumaz” egumenului Serafim al mănăstirii Radu-Vodă (Sf. Treime) care îi poseda, *Ibidem*, doc. 281.

¹⁷⁰ *Ibidem*, doc. 295.

¹⁷¹ *Ibidem*, doc. 427.

¹⁷² *Ibidem*, doc. 111.

¹⁷³ *Ibidem*, doc. 117.

¹⁷⁴ *Ibidem*, doc. 122.

¹⁷⁵ *Ibidem*, doc. 133.

¹⁷⁶ *Ibidem*, doc. 158.

¹⁷⁷ *Ibidem*, doc. 170. În *Ibidem*, doc. 205, nu crede nicio parte și pune 3 boieri jurători. În *Ibidem*, doc. 215, nu-l crede nici pe iuzbașa din Nedvejde, Mehedinți, Răduțul, trimițându-l la mitropolitul Ignatie să jure cu mâna pe Evanghelie, Ignatie dându-i și carte cu acest gest constator în care scrie că a scos Evanghelia ”de l-am jurat”, *Ibidem*, doc. 221.

¹⁷⁸ *Ibidem*, doc. 188.

¹⁷⁹ *Ibidem*, doc. 197.

¹⁸⁰ *Ibidem*, doc. 227.

¹⁸¹ *Ibidem*, doc. 238 și 240.

¹⁸² *Ibidem*, doc. 244.

¹⁸³ *Ibidem*, doc. 245.

Gherghie din Sărdănești, să fie returnată, ”că domnia mea nu dau să (se) despartă sălaşul” și, mai departe, explicativ, ”nu să cade să se despartă sălaşul”¹⁸⁴.



Piatra tombală din biserica de la Dobreni a jupânesei Elina, mama viitorului Domn Constantin Șerban Basarab. Foto, autorul, dec. 2016

Uneori, jurămintele false și cărțile mincinoase erau ori rupte și arse, ori tăiate cu foarfeca colțurile de sus¹⁸⁵. Domnul, transformat în instituție ultimă de apel, dădea importanță oricărei spețe. Un document evocă această acuitate, notând că Domnul s-a încredințat „foarte bine”¹⁸⁶. Se dă Coziei satul Călimănești ca să-i fie de ajutor la îndreptarea drumului. Domnul se consideră ctitor și se trece la pomelnic¹⁸⁷. Domnul dă o adeverință, o foaie de drum, egumenului Dionisie de la Brădet pentru a-i căuta pe rumânii mănăstirii fugiți fie în sat domnesc, boieresc sau călugăresc, fie slobozie, să-i ia pe toți, cu toate bucatele lor, să-i aducă în satul mănăstirii. Din satul care îi va „pitula” sau îi va ascunde să se ia amendă șase boi domnești¹⁸⁸. Poruncește egumenului de la mănăstirea Strehaia să vegheze mai bine statutul de slobozie al satului Strehaia, sat al mănăstirii, „că nu voi domnia mea să să spargă satul și Legătura lui Mihai Vodă și a altor Domni acum, în zilele domnii mele”¹⁸⁹. Dă dreptul mănăstirii Arnota să-și ia înapoi, cu ajutorul cămărașilor de la Ocna cea Mare, ce i-au luat „cu jaful, hoțește”, sătenii din patru sate¹⁹⁰. Vodă se consideră ctitor nou la Tismana pentru că îi iartă satul

Tismana și-l închină din nou mănăstirii¹⁹¹. Pe 17 septembrie 1654 se află cu tot cu Divanul la conacul lui de la Cornățel¹⁹². Pe 30 octombrie 1654 se află pe baltă, în preumblare¹⁹³.

Rectifică pozitiv jupânesei Hârsova o hotărnicie de pe vremea lui Matei Basarab abuzată între timp, trimițând pe Damaschin, al doilea portar, să caute dacă pietrele stau pe unde le-au pus atunci sau dacă, între timp, nu le-au mutat alții¹⁹⁴. Deoarece în 1654 „nu s-au făcut” vin, poruncește pe 5 octombrie egumenului de la Radu-Vodă să ia vinăriciul legal de la Vălenii Piteștiului, iar surplusul să-l aducă în București „cât mai curînd”¹⁹⁵. Vodă amendează cu câte 6 boi domnești, o amendă foarte mare, pe fiecare dintre cei 12 boieri jurători într-o speță la Câmpulung¹⁹⁶. Iartă de bir Bogdăneștiul, jud. Vâlcea, contra închinării lui la mănăstirea Arnota. Tot acolo, sau chiar în Bogdănești, Constantin Șerban construie o

¹⁸⁴ *Ibidem*, doc. 249.

¹⁸⁵ *Ibidem*, doc. 146.

¹⁸⁶ *Ibidem*, doc. 282.

¹⁸⁷ *Ibidem*, doc. 320.

¹⁸⁸ *Ibidem*, doc. 334.

¹⁸⁹ *Ibidem*, doc. 359.

¹⁹⁰ *Ibidem*, doc. 367.

¹⁹¹ *Ibidem*, doc. 376.

¹⁹² *Ibidem*, doc. 391.

¹⁹³ *Ibidem*, doc. 421.

¹⁹⁴ *Ibidem*, doc. 396.

¹⁹⁵ *Ibidem*, doc. 399.

¹⁹⁶ *Ibidem*, doc. 422.

fântână publică unde, contra iertării de bir, pune un tată și un fiu să o păzească¹⁹⁷. Domnul îi dă voie lui Stan logofăt să-și facă o moară pe moșia domnească în Târgoviște, pe Ialomița¹⁹⁸.

2. Anul 1655

Domnul cumpără în dealul Bucureștilor două răzoare și jumătate de vie de la Dumitra, soția lui Stanciu chivărarul. Scrie Vlădilă, grămatic de la biserica domnească din București¹⁹⁹. Ceartă, în iureșul răscoalei seimenilor, potrivnică lui, hoții care au călcat mănăstirea Arnota. Aceștia sunt avertizați că dacă nu vor repara pagubele, Vodă va trimite armași ”să vă înțape pre toți naintea ușilor voștri, să te învăț a mai fi voi jăfăitori”. Certarea continuă: ”dar nește hoți ca voi, cu a cui învățătură și cu ce semeție umblați voi să ucideți călugării și jăfuiți voi bucatele mănăstirii?”²⁰⁰. Vodă judecă în continuare la Târgoviște, capitala ocupată de răsculați: „și i-am bătut domnia mea în divan”. Este vorba despre sătenii din Lupești, Ilfov, care nu mai recunoșteau, contrar documentelor egumenului Serafim, că sunt rumânii mănăstirii Radu-Vodă²⁰¹. Scrie rumânilor din trei sate închinat Bistriței să asculte de egumen, că va trimite la ei armașii, de-i vor purta despuiți și le vor tăia urechile și „mai mare urgie nu va petrece nimeni din partea domnului” și ”glumă să nu vă pară”. Cităm în continuare: ”câinilor, a cui învățătură faceți voi aceale lucruri și ce simeție purtați în capetele voastre, crez că toți boiarii țării și toată țara vă știu pre voi bine că santeți rumâni de moșie”²⁰².

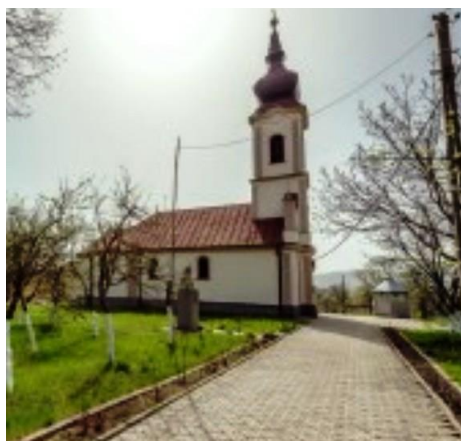

Biserica din Tinăud, orașul Aleșd, jud. Bihor, ctitorie a fostului Domn Constantin Șerban, 1659. Sursa: internet

Domnul iartă doi frați care – foarte posibil în răscoala seimenilor – săriseră cu sabia asupra lui, lăsându-i să-și ia dijma de pe o moșie confiscată de Domn pentru acel incident²⁰³. Interzice pârile pe dreptul de vinărici dintre mănăstirile Argeș și Bistrița, pentru că nu vrea să se amestece în tocmeala și obiceiurile bătrâne²⁰⁴. Întărește mănăstirii Mărgineni satul Grămăditele, iar cine se va ispiti peste cartea Domnului „mare urgie va să pață”²⁰⁵. Îi ia satele lui Tudor căpitanul și ale altor călărași fugiți în Giurgiu, la turci, dându-le lui Radu, al doilea comis, slugă credincioasă. Tudor s-a ridicat hoțește cu sabia asupra Domnului, iar pentru aceasta merită să-și piardă nu numai averea, ci și capul²⁰⁶. Reînnoiește mila față de mănăstirea Brădeț, ctitorie a lui Mircea cel Bătrân, un mertic anual de 150 de bolovani de sare de la Ocna cea Mare, domnească²⁰⁷. Ia de la fiecare dintre cei 12 megieși care jură strâmb pentru satul

¹⁹⁷ *Ibidem*, doc. 434.

¹⁹⁸ *Ibidem*, doc. 436.

¹⁹⁹ *Ibidem*, doc. 542.

²⁰⁰ *Ibidem*, doc. 581.

²⁰¹ *Ibidem*, doc. 601.

²⁰² *Ibidem*, doc. 618.

²⁰³ *Ibidem*, doc. 636.

²⁰⁴ *Ibidem*, doc. 643.

²⁰⁵ *Ibidem*, doc. 649.

²⁰⁶ *Ibidem*, doc. 683.

²⁰⁷ *Ibidem*, doc. 697.

Perișorul, județul Mehedinți, câte șase boi domnești, amendă²⁰⁸. De Crăciunul lui 1655, la Târgoviște, Vodă reinnoiește pomana pentru mănăstirea Cotmeana, adică șase sate aproape de Pitești. Mănăstirea era aproape de „spargere”, este „la un loc de folosul tuturor călătorilor” și socotește „cu mintea” pentru „ca să nu pustiască sfintele ale lui Dumnezeu case”²⁰⁹.

3. Anul 1656

Domnul pune să se caute în arhiva domnească un document de pe timpul tatălui său, Șerban Basarab, în pricina unei jupănese care pretindea un rumân de la mănăstirea Căldărușani²¹⁰. Domnul îi oprește pe cei din Jirov, Mehedinți, să se vândă ca rumâni. Singurului căruia pot este fostul lor proprietar, clucerul Semen, care le-a iertat libertatea. În rest să fie niște oameni în pace²¹¹. Ia moșia din Săteni, Dâmbovița, a lui Alexe dorobanțul, fugit la turci după răscoala seimenilor și i-o dă boierului credincios Gheorghe Băleanu, mare vornic²¹². Întărește mănăstirii Bărbătești și călugărițelor de acolo o parte de moșie cumpărată de ctitor, Matei Basarab, lungă „cât vor sta carăle și cât va arunca omul cu toporul”²¹³. Domnul poruncește lui Nicodim, egumenul Tismanei de atunci, să ia „cu mare strânsoare” cei 25 de ughi de la egumenul mănăstirii Hotărani de pe urma exploatării bălții Bistrețul a Tismanei²¹⁴, baltă veche, amenajată cu sapa chiar de ctitorul ei de demult, sfântul Nicodim²¹⁵. „Dă de grumazi” pe rumânii din Arpade, Dolj, după Paștii lui 1656²¹⁶. Dă voie mănăstirii Argeș și egumenului ei, Nicolae, să-i determine chiar și violent – să le ia fiarele de la roțile morilor – pe orășenii Curții de Argeș care au mori particulare, dar iazuri comune cu mănăstirea, să contribuie la reamenajarea vadurilor de pe Argeș²¹⁷.



Bustul lui Constantin Șerban-Vodă din curtea bisericii din Tinăud, jud. Bihor. Sursa: internet

Constantin Șerban-Vodă face accidental o referire la răscoala seimenilor pe care o înfrânsese. Atunci, „pe vremea când s-au sculat dorobanii și seimenii și călărașii, asupra domniei mele și au prădat mănăstirile și toate bisericile câte au fost în orașul București și în alte părți și au luat toate câte au găsit în ele”, acești vrăjmași au luat de la „Domnul Dumnezeu răsplătire de o sută de ori mai mult”²¹⁸. Tot în 1656 un caz de adulter în Târgșor, Prahova. Domnul pune o slugă să cerceteze faptele, iar adulterina dacă „va fi vădită ca rea și curvă, să-și petreacă pre vina ei”, iar dacă acuzațiile soțului, pârcașul Neagoe, sunt nefondate, să-l aducă la domnie, la

²⁰⁸ *Ibidem*, doc. 711.

²⁰⁹ *Ibidem*, doc. 751.

²¹⁰ *Ibidem*, doc. 793.

²¹¹ *Ibidem*, doc. 815.

²¹² *Ibidem*, doc. 819.

²¹³ *Ibidem*, doc. 820.

²¹⁴ *Ibidem*, doc. 872.

²¹⁵ *Ibidem*, doc. 868.

²¹⁶ *Ibidem*, doc. 897.

²¹⁷ *Ibidem*, doc. 979.

²¹⁸ *Ibidem*, doc. 1061.

Târgoviște, și ”să-și dea sama”²¹⁹. Constantin Șerban-Vodă către Ferdinand al III-lea, împăratul austriac: „prosterându-mă în fața genunchilor voștri, mă închin preamii Maiestății Voastre Cezaro-Crăiești și sărut sfintele haine imperiale”. Cult și poliglot, Domnul ia martori clasici, pe Periandru și legile pe care acesta le-a dat odinioară în Corint, în argumentația ideii că este rușinos și de neiertat să nu mulțumești pentru binele făcut de celălalt²²⁰. Cumpără în scaunul București o casă de la Stănilă, călăraș de Țarigrad, bani gata, cu pivniță, grădină „și cu tot locul”²²¹. În noiembrie 1656 mai cumpără două moșii în județul Ilfov, Tegeani și Clanța, de la Alecsandra, fosta soție a portarului Manolie. Noua „cumpăratură” se afla lângă vechea lui moșie cumpărată de la Udrea comis²²².

4. Anii 1657-1658, 1661

Domnul scutește de bir doi pușcași călări din Negomirești, Mușcel, din steagul lui Paraschiva iuzbașa. Dregătorul domnesc care le va percepe taxe, peste cartea Domnului, va plăti cu capul²²³. Urgentează o speță privitoare la niște țigani, amenințând voalat, mai precis îndemnând părțile „să nu le pară de glumă”²²⁴. Întărește din nou satele domnești date de ceilalți Domni mănăstirii Cobia de lângă Găești, aflată la drumul mare spre capitala Târgoviște, cu statut de han și de spital, aflată atunci într-o stare precară²²⁵. Poruncește boierilor hotarnici ai episcopiei Buzăului să hotărâască moșiile acestora cu dreptate: „să nu veghiați voe, sau să fățariți, nici spre Episcopie, nici spre alții”²²⁶. Scrie cămărașilor de la Ocna Mare să ia toți banii țăganilor mănăstirii Cozia, tăietori de lemne, și să-i supună egumenului de acolo. Aceștia, răzvrățiți, se lăudaseră că-i vor bate pe călugării superiori. Domnul, mâniindu-se foarte rău, poruncise în prealabil armașilor să se ducă peste ei, să-i lege, să-i bată și să le ia dăjdiile fără voia lor. Deocamdată lasă pedepsirea pe seama cămărașilor, iar aceștia de nu vor putea să-i supună, armașii domnești vor interveni și le vor tăia urechile²²⁷.



Ruinele castelului de la Piatra Șoimului, Aleșd, jud. Bihor, posesiunea lui Constantin-Vodă și a Nedelei. Sursa: internet

Vodă scoate din nou, după Matei Basarab, de sub închinarea grecească, majoritatea mănăstirilor mari. La începutul documentului face un preambul în favoarea zidirii de biserici și înzestrării obligatorii a lor, deoarece clerul a lăsat lumea și a mers după Dumnezeu. Milosteniile față de biserici se fac nu numai pentru pomana dăruitorului, ci și „întru cinstea țării”. Grecii împilatori sunt cu neamul, cu limba și cu năravurile rele, ei punând jos obiceiurile cele bune ale țării. Mituind și fiind mituiți, au început „supt hicleana taină” a cârciumări și vinde

²¹⁹ *Ibidem*, doc. 1098.

²²⁰ *Ibidem*, doc. 1105.

²²¹ *Ibidem*, doc. 1154.

²²² *Ibidem*, doc. 1160.

²²³ *Idem*, vol. IX, doc. 18.

²²⁴ *Ibidem*, doc. 39.

²²⁵ *Ibidem*, doc. 65.

²²⁶ *Ibidem*, doc. 76.

²²⁷ *Ibidem*, doc. 98.

mănăstirile țării și lavrele domnești, a le supune metoașe dajnice altor mănăstiri din Țara Grecească și de la Sf. Munte, făcându-le hrisoave de închinăciune fără știrea sfatului, fără voia soborului și a nimănu din locuitorii țării, ca să le biruiască și să le moștenească în veac²²⁸. Domnul trimite un ispravnic la Cozia să-l ajute pe egumenul Ștefan să-i taxeze pe țiganii ocnași, tăietori de sare la Ocna Mare²²⁹. Domnul întoarce marelui slujer Tănase Sărăcinescu banii pe niște moșii în Racovița, Vlașca, apoi le dăruiește mănăstirii sale, Cobia-Găești²³⁰.

Întărește Căldărușanilor milele lui Matei Basarab, apoi le mai dă, pentru pomana lui și a părinților lui, încă 300 de bolovani de sare de la ocna Ghitioara, Prahova, atâta cât îi dăduse și Matei Basarab²³¹. Șase boieri din Vâlcea, „robii domnului” (Constantin Șerban Vodă, deoarece Mihnea al III-lea, investit cu o zi înainte, 8 ianuarie 1658, își avea scaunul la București), îi scriu acestuia într-o pâră privitoare la mănăstirea Govora. Plângerea se termină optimist, Domnul să facă cum îi va fi voia, ca un Domn bun și milostiv²³². Constantin Șerban-Vodă în 30 ianuarie 1658 „dă prin târg” satul Mățeleşti care pretindea ilegal și minicinos o ocină în Brăești. Anterior, trimisese un om domnesc să cerceteze la fața locului, acela strângând boieri, megieși din jur și călugări „ca de o sută de ani”²³³. Ultimul document emis de Vodă este dat din pribegie (în Ardeal sau chiar la Rucăr). Domnul dăruiește, poate din moșiile personale, oricum, danie domnească, Românești, Teleorman, pe apa Vedei²³⁴, unde, de fapt, avea un domeniu personal²³⁵.

Ca Domn a doua oară în Moldova (17 ianuarie-17 februarie 1661) scutește de câteva dări o dugheană a mănăstirii Aron-Vodă din Iași²³⁶.

Pribegia și sfârșitul

Pus de turci, dar ales de boierii pământeni, Constantin Șerban a fost înlăturat tot de cei dintâi²³⁷. Domnitorul se afla deja într-o mică axă anti otomană, conștient și nu trezit în ea, o nouă „învoială dacică”²³⁸, asemănătoare celei din 1595, pentru care va plăti cu domnia. Refuzul de a merge la Adrianopol pentru a presta închinarea rituală față de sultan aduce mazilirea și invazia străină²³⁹, lucru pe care mitropolitul Ștefan, pe care-l reinstalase cu trei ani în urmă, nu i l-a putut ierta. El scrie în martie 1658, alături de Serafim al Buzăului, de Ignatie al Râmnicului, fost mitropolit, și de Divanul rămas cu Mihnea III, Principelui Gheorghe Rakoczi II: „Constantin patru ani a jefuit țara, dar mi ales acum în urmă. După obiceiul țării sfatul se ținea cu episcopi și boieri, el ni-a delăturat, n-a ținut seama de noi și nu ne-a

²²⁸ *Ibidem*, doc. 138.

²²⁹ *Ibidem*, doc. 185.

²³⁰ *Ibidem*, doc. 201.

²³¹ *Ibidem*, doc. 329.

²³² *Ibidem*, doc. 365.

²³³ *Ibidem*, doc. 372.

²³⁴ *Ibidem*, doc. 397.

²³⁵ *Idem*, vol. VIII, doc. 431.

²³⁶ Nicolae Iorga, *op. cit.*, p. CCCIX.

²³⁷ Radu Popescu în cronică lui anti-Basarabi scria că mazilirea a fost un ecou întârziat al răscoalei seimenilor și dorobanților fugiți peste Dunăre implicați puternic la Stambul într-o campanie de pări și intrigi împotriva lui Constantin Șerban. *Vezi Istoriile domnilor Țării Românești*, ed. citată., p. 143.

²³⁸ Nicolae Iorga, *Istoria românilor*, VI, p. 234. S-a spus chiar că „Matheu Vodă (Matei Basarab) mai înainte de moartea sa... au lăsat cu limbă de moarte următorului său ca pururea se țină alianță cu Racoți și cu prințul Moldovei Ștefan Gheorghită”, vezi Gheorghe Șincai, *Hronica românilor*, vol. III, Editura pentru literatură, București, 1969, p. 78.

²³⁹ Decizia de a merge la Adrianopol era, mai ales în acel context, o condamnare la moarte, așa cum nu de mult timp i se întâmplase lui Miron Barnovschi al Moldovei la Istanbul. Această deducție, simplă pe atunci, venea din tradiția otomană: când sultanul se afla la Adrianopol, însemna că se pregătește de o campanie militară.

întrebat la nimic. Prin purtarea sa a adus în țară turci și tătari care bisericile și mănăstirile le-au făcut grajduri și mormintele le-au prădat. Sultanul a trimis pe Mihnea, om drept și cu frica lui Dumnezeu. Am înțeles că Constantin cu boierii fugiți vrea să vină și să-și ocupe tronul, vă rugăm să porniți boierii să vină acasă, că nu li se întâmplă nimic, garantăm noi. Vom lupta alături de Mihnea, căruia i-am jurat credință, Constantin nu ne mai trebuie”²⁴⁰. Îndreptățite, poate, acuzele trebuie considerate în context²⁴¹, deoarece după 1655 Constantin Șerban a fost pur și simplu blocat în judecăți și eliberări de acte noi, deoarece arhiva fusese dusă la București de către răsculați, multe acte de moșie sau de rumânie fiind arse în toată țara.²⁴²



Biserica mănăstirii „Sf. Nicolae” din Muncaci, Ucraina, rezidită la dimensiunile actuale, mari, între 1796-1804 pe fundația mai mică, rotundă, a lui Constantin Șerban, 1661. Sursa: internet

Două domnii scurte în Moldova (octombrie-noiembrie 1659 și 17 ianuarie/27 ianuarie 1661-17 februarie-27 februarie 1661), apoi auto exilul în Polonia, unde moare de boală în 1685²⁴³. A fost înmormântat, se pare, la mănăstirea Lawrow cu hramul Sf. Onufrie, situată lângă moșia lui din Waniowice, la izvoarele Nistrului, părere împărtășită și de P. P. Panaitescu, și de Nicolae Stoicescu. Afectiunea pentru această mănăstire ne-o transmite într-o scrisoare din 1681, 21 august, duminică. Aflat aici la Liturghie, mulțumit și împăcat de atmosferă, dăruiește o bucată din Sfântul Lemn pe care S-a răstignit Iisus obștii monahale. Este penultimul document rămas de la el, semnând „Cu mila lui Dumnezeu eu Constantin Voevod și cu soția mea Nedelea, Domn țerii Ungrovlahiei și a toată Dunărea”²⁴⁴. Era însoțit, așadar, de „prea puternica doamnă Nedelea”, așa cum o descria regele polon Ioan Sobieski²⁴⁵.

Există însă un document tradus și publicat care, spre surprinderea noastră, nu a fost fructificat în nicio dezbateră istorică. Este vorba de scrisoarea din 1698

prin care patriarhul ecumenic Calinic al II-lea (1688-1702, cu două întreruperi) îl iartă ritualic și canonic pe fostul Domn²⁴⁶. Chestiunea este stringentă în economia problemei, mai ales pentru informațiile pe care le aduce. Atmosfera nu e una obișnuită, căci patriarhul nu iartă singur, ci în Sinod, adică împreună cu patriarhul Dosoftei al Ierusalimului și cu „prea cinstitii colegi ai noștri arhieriei”. Adică, sugerăm noi, este vorba și de un personaj important, actul fiind de o urgență clară. Trupul fostului Vodă nu putrezise și

²⁴⁰ *Monumenta Hungariae Historica*, Diplomataria, XXIII, Budapesta, 1874, pp. 610-613, nr. 347 în *apud* Ștefan Meteș, *op. cit.*, Cluj, 1934, p. 17. Se pare că a fost mazilit în 21 februarie 1658 de către sultanul aflat în insula Mitilene și acuzat că a intrat în tezaurul domnesc. După confiscarea averii, ar fi urmat să fie exilat tot în Mitilene, vezi Ștefan D. Grecianu, *op.cit.*, vol. II, p. 298 (datat greșit 1668).

²⁴¹ Nicolae Iorga consideră că prelații lui Constantin-Vodă Șerban au fost siliți de noul Domn să iscălească învinuirile, vezi Nicolae Iorga, *Studii și documente...*, IV, p. CCLXXXIX.

²⁴² *C.D.Ț.R.*, vol. IX, doc. 139.

²⁴³ Însuși muribundul mărturisește în testament că îl scrie “bolnav cu trupul, dar sănătos cu mintea”, vezi P. P. Panaitescu, *op. cit.*, anexa XII, p. 423.

²⁴⁴ S. Zota, *Ultima știre despre Constantin Șerban Voevod*, în „Revista Istorică”, an XII, nr. 7-9, 1926, p. 213.

²⁴⁵ P. P. Panaitescu, *Pribegia lui Constantin Șerban...*, anexa X, p. 418.

²⁴⁶ *D.I.R.*, vol. XIII, partea II, „Documente grecești (1592-1837)”, secțiunea XVI, Scrisori patriarhale, nr. 3, București, 1914, pp. 352-355.

acum cineva, venit special la Constantinopol – poate cu cartea mitropolitului Teodosie al Ungrovlahiei – încercă la scaunul Patriarhiei să-l ajute pe răposat. Potrivit scrisorii de dezlegare – pentru că, în finalul ei, despre dezintegrarea chimică a trupului îngropat este vorba – acesta se făcuse vinovat în viață de două păcate grele: căsătoria cu patru femei și reintroducerea unei dări pe care se jurase că nu o va mai abate asupra poporului. Cu tot șocul, orizontul menajer al Domnului se schimbă, deoarece mai intervin în discuție nu una, ci două soții în afară de cele două pe care le cunoaștem. Prima întrebare care se impune este data morții.

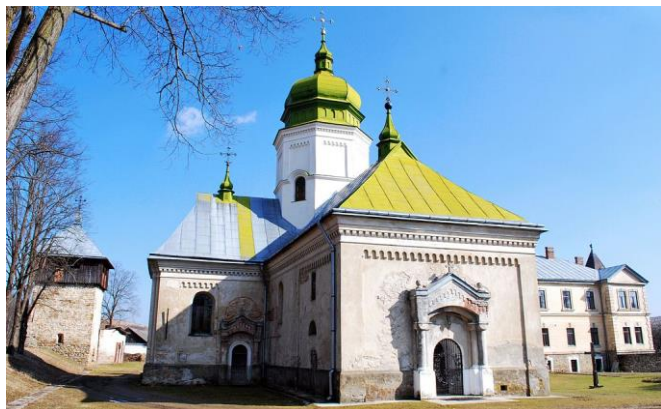

Biserica mănăstirii Lawrow, astăzi în Ucraina, unde, se pare, pentru o perioadă, domnitorul Constantin Șerban a fost înmormântat. Sursa: internet

potrivit testamentului, Vodă a dorit „să fie îngropat lângă trupurile străbunilor mei în Țara Românească”²⁵¹. Este a doua întrebare, dublă: cine i-a adus rămășițele trupesti ale lui Constantin Șerban din Polonia și când?

În acest sens avem o informație deocamdată neverificată arheologic, dar destul de prețioasă. Este vorba despre pomelnicul inedit al lui Samuil eclesiarhul care notează la 5 septembrie 1766 cine își dormea somnul de veci, printre alții, sub lespezile bisericii Mitropoliei: ctitorul Constantin Șerban și soția lui, Doamna Bălașa. Știrea despre primul este probată definitiv de inscripția de pe piatra tombală a lui Constantin și a lui Ștefan, fiul și respectiv fratele Domnitorului fanariot Mihai Racoviță. Aceasta spune: „și s-au îngropat înlăuntru în biserica sfintei mitropolii în groapa Mării Sale Constantin Șerban Voevodul ctitorul...”²⁵². Există așadar o acumulare de interes cu privire la rămășițele pământești ale fostului

P. P. Panaitescu este categoric în privința aceasta, propune anul 1685, deoarece în iulie Nedelea (ultima soție din cele patru care se întrevăd acum) înscrie oficial testamentul din 28 februarie în registratura orașului apropiat, Przemisl, deci, conchide el, Vodă ar fi murit până atunci²⁴⁷. Este ultimul testament cunoscut și ajuns până la noi ²⁴⁸, „Ioan Constantin Vodă, domnul Moldovlahiei”, așa cum scrie în iertarea patriarhului²⁴⁹, fiind înmormântat, opinează Nicolae Stoicescu, în cimitirul mănăstirii Lawrow pe care o miluise în mai multe rânduri²⁵⁰. Dar nu trebuie să uităm că,

²⁴⁷ Tatăl lui, Radu Șerban-Vodă, murise tot în exil, de bună.

²⁴⁸ Unul a fost în decembrie 1657 când Vodă, proaspăt însurat a doua oară, exceptând deci partea legală a Nedelei, lasă restul averii fiului lui Gheorghe Rakoczi II, Franz. Actul intrigă, deoarece chiar în el testatorul recunoaște că principele ardelean l-a ajutat de câteva ori în viață și îi este dator. Pare însă mai mult o anexă la un tratat secret între cei doi conducători, o garanție a unor planuri viitoare, vezi Nicolae Iorga, *Studii și documente...*, IV, p. 54.

²⁴⁹ Derivat în binecunoscuta particulă “Io”, a figurat în titulatura oficială domnească până în 1821, ea provenind din diplomația bizantină, bulgară și sârbă. Potrivit lui Lazăr Șăineanu, *Dicționarul universal al limbei române*, ed. a IV-a, 1929, “Ioan” era moștenit, poate, de la Ioan I, primul împărat al Ungro-Vlahilor.

²⁵⁰ Nicolae Stoicescu, *Constantin Șerban*, p. 127.

²⁵¹ P. P. Panaitescu, *Pribegia lui Constantin Șerban...*, anexa XII, p. 424.

²⁵² Pr. Gh. Negulescu, *Schițe din istoria mitropoliei din București cu privire la construirea bisericii și portretelor zugrăvite în biserică*, în revista bisericească „Apostolul”, anul XI, nr. 15-16, 1934, p. 278 și în George D. Florescu *Din vechiul București. Biserici, curți boierești și hanuri după două planuri inedite de la sfârșitul veacului al XVIII-lea*, 1935, p. 39-40.

voievod²⁵³. Cineva cu bani și cu putere aduce cu pompă (sau nu) din Polonia rămășițele pământești ale unui fost Domnitor, cineva care se duce la Istanbul pentru o dezlegare post-mortem pe care o și obține de la patriarhul ecumenic. Cercetătorul George D. Florescu îndrepta atenția spre Elena (Elina), sora vitregă a lui Constantin Șerban²⁵⁴. Supoziția ar fi acceptabilă, numai că antecedentele dintre cei doi frați vitregi nu o indică. Elina nu a fost în relații bune cu Domnul Țării Românești, ea nu-l considera frate din simplul motiv că tatăl ei l-a “făcut cu o posadnică”, în tinerețe chiar se judecase cu el pe două sate²⁵⁵. Foarte probabil, Șerban Cantacuzino (1679-1688), unchi de soră și chiar fin de botez al răposatului²⁵⁶, îl aduce din Polonia – în cazul în care dezlegarea patriarhală din 1698 privește doar trupul neputrezit, adus deja la București în perioada de domnie menționată în paranteze. O altă variantă, și mai realistă cu privire strict la anul 1698, este aducerea pe tura domniei ultimului dintre Basarabi, Constantin Brâncoveanu – care, amintindu-și de fostul Domn, Șerban Cantacuzino, îl mută în 1698 sau în anul anterior pe răposatul Constantin Șerban-Vodă din pământul străin în ctitoria sa de la București, observă starea neconformă a rămășițelor trupești și trimite sol la Istanbul ca să se dea în marele Sinod Ecumenic dezlegare patriarhală pentru un Domn trecut.

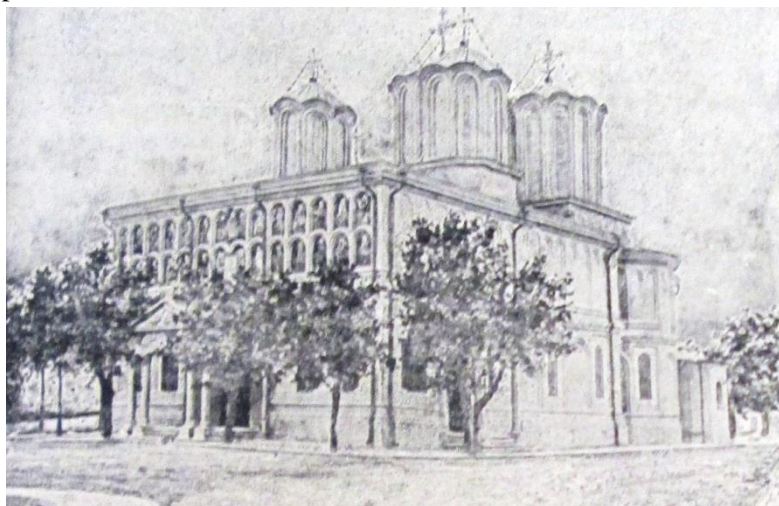

Catedrala patriarhală din București, ctitoria lui Constantin Șerban-Vodă. Foto înainte de reparațiile dintre 1932-1935. Sursa: Stelian și George Metzulescu, *Scurt istoric al catedralei Patriarhiei Române*, în „B.O.R.”, anul LXXVI, 1958, nr. 9, p. 831

Iertarea patriarhului Calinic al II-lea face lumină, credem noi, și într-un subiect cvasi incomod, legat de moartea patriarhului ecumenic Partenie al III-lea (1656-1657), martir ortodox, prăznuit pe 24 martie, spânzurat pentru trădare la Istanbul în 1657 din porunca sultanului Mehmed al IV-lea. Printre scrisorile trimise țărilor creștine din Estul Europei s-a interceptat și cea adresată Domnitorului Țării Românești, Constantin Șerban. Se pare că aceasta a fost cap de listă în rechizitoriul sumar imputat de administrația otomană. Tonul acesteia, partizan și obsesiv, îl obliga indirect pe Domn la o insurecție anti-otomană: „A rămas

²⁵³ Cutuma cerea ca voievodul, fost Domn, să fie înmormântat în țara în care domnise, o pretenție care, cu tot costul, era îndeaproape urmărită. Sunt multe exemple de acest gen. Unul, misterios ca și în cazul lui Constantin Brâncoveanu, este descoperirea în 1821 la deshumarea mormântului din Biserica Sf. Spiridon Nou, ocazionată de moartea lui Alexandru Șuțu, a capului lui Constantin Hangerli, domnitor fanariot asasinat în palatul domnesc de către călăul capugiului otoman în 1 martie 1799, craniu care încă mai conținea urmele sângelui, vezi George D. Florescu, *Alaiul înmormântării lui Alexandru N. Șuțu Voievod la 20 ianuarie 1821*, București, 1932, p. 8.

²⁵⁴ soția lui Constantin Cantacuzino, cel care, la un moment dat, conform *Letopiseșului cantacuzinesc*, lua apărarea Țării Românești, el, grec, marele postelnic al lui Matei Basarab, evita transformarea ei în pašalâc și mai și pune a Domni.

²⁵⁵ Doc. din 28 februarie 1665, Academia Română, ms. 5152, f.121-122, semnalat în Nicolae Stoicescu, *Dicționar...*, p. 136.

²⁵⁶ P. P. Panaitescu, *op. cit.*, p. 397. Pe acest „nepot de soră”, așa cum îl numea într-o scrisoare, îl va ajuta să poarte corespondență, ca Domn, cu regele polonez Ioan Sobieski, vezi *D.I.R.*, Supliment II, partea 3, București, 1900, doc. LXIV, p. 127.

puțin pentru pieirea musulmanilor. Strigătul pentru credința lui Iisus va cuprinde din nou lumea. Să fiți pregătit pentru aceasta. În scurt timp va trebui ca toate vilaetele să intre în mâinile creștinilor, iar adoratorii de cruci și de clopote vor deveni stăpânii tuturor țărilor²⁵⁷. Nu știm încă ce rol a avut adresantul în condamnarea crudă a patriarhului²⁵⁸. Poate că niciunul, deoarece scrisoarea de dezlegare o putea menționa măcar palmat, ținând cont de faptul că e scrisă în orașul care-l martirizase pe expeditor. Ori acest lucru nu există.



Biserica domnească cu hramul Sf. Împărați Constantin și Elena, ctitoria lui Constantin Șerban Vodă, 1658, actuală catedrală a Patriarhiei Române.
Sursa: internet

Amintirea domnitorului Constantin Șerban Basarab rămâne una încă străvezie, intersectată de prea multe fapte, voci și oameni care ar fi putut să spună multe. În 18 octombrie 1656, de ziua Sf. Evanghelist Luca, la Târgoviște, tânărul Sava Brancovici, viitor martir ortodox, mitropolit al Transilvaniei de o lună, dădea ultima liturghie de probă. Constantin Vodă Șerban stătea bucuros la slujbă, apoi îl dăruia cu veșminte și cu bani²⁵⁹. Un amănunt microscopic, un gest demult uitat, își face loc și-i dă pe față alura lui domnească. În 1655, în timp ce era captiv cu familia într-o capitală plină de oșteni bețivi, el își făcea loc printre ei și cu un curaj inconștient liniștea poporul. Georg Kraus ne spune: „voievodul porunci ca zilnic să se vestească prin strigări ca toată lumea să fie liniștită și să se bucure de libertățile sale, căci nimeni nu va mai fi tulburat în viitor²⁶⁰. În

1674 îi scria din Iastrenbecz (Polonia?), cu regret, principelui Mihail Apaffy în privința cetății lui din Bihor, Solyomko, cu 30 de sate, de care fusese deposedat: „altul care nu are niciun drept la ea se îngrașă din venitele ei și eu mă uit din depărtare²⁶¹. Sau descrierea adolescentului Paul de Alep: „acest domn ne

²⁵⁷ *Cronici turcești...*, volumul III, ed. citată, p. 110.

²⁵⁸ Poate că răvașul secret era doar unul mic, febril-romantic, pe lângă altele din dosar, poate cu mult mai grele, din moment ce marele vizir Koprulu Mehmed pașa l-a învinuit de uneltire cu țarul împotriva polonilor, aliați atunci cu turcii, vezi Aurel Decei, „Cuvânt înainte” din *Călători străini...*, vol. VI, p. 4. Pentru atmosfera tensionată (în perioada 1645-1669, durata războiului Candiei, au avut loc douăzeci de schimbări de patriarhi) din Imperiul otoman, cu referirea că Partenie al III-lea a lucrat chiar obstinat împotriva turcilor, complotând nu numai cu țarul, cât și cu papa, vezi Ovidiu Olar, *Ortodoxie și politică. O scrisoare a patriarhului de Constantinopol păstrată în Arhivele Naționale Olandeze din Haga*, în „S.M.I.M.”, vol. XXIX, 2011, p. 290. Articolul aduce și unele detalii prețioase ale perioadei: 1. Încă din mai 1657 sultanul dăduse ordin ca voievozii Valahiei și Moldovei să fie înlocuiți cu pașale 2. În decembrie 1657 turcii îl aruncă în temniță pe patriarhul Ierusalimului, Paisie. 3. Tot în 1657 Patriarhia Ecumenică are datorie către Imperiu 100.000 de imperiali. 4. Mitropoliții din Imperiu dădeau și ei haraci, cel al Ungrovlahiei, Ștefan, dădea anual 100 de florini de aur. 5. Mitropolii olandez scrie din Istanbul despre cearta dintre creștini, despre faptul că tronul patriarhal se licitează (cu îngrăduința sultanului), și despre mită și simonie dezvoltate la scară largă în Biserica Ortodoxă din Imperiul Otoman.

²⁵⁹ Silviu Dragomir, *Fragmente din cronica lui G. Brancovici*, în „Anuarul Institutului de Istorie Națională din Cluj”, București, 1924, vol. II, p. 57.

²⁶⁰ Georg Kraus, *op. cit.*, p. 178.

²⁶¹ Ștefan Meteș, *Moșiile Domnilor și boierilor din Țerile române în Ardeal și Ungaria*, Editura Librăriei Diecezane, Arad, 1925, p. 74.

iubea mult și glumea întotdeauna cu mine și arăta că mă compătimentește din cauza îndelungatei mele lipse din mijlocul alor mei. Dumnezeu să-l ție!”²⁶².

Moștenirea culturală

Domnitorul Constantin Șerban se înscrie logic și natural în șirul „oamenilor noi”²⁶³, deschis cu un secol și jumătate în urmă de Neagoe Basarab prin ctitoria sa de la Curtea de Argeș, acest curent clar de originalitate estetică fiind, de fapt, ireversibil. El a rămas în conștiința istorică în primul rând, – categoric și inevitabil –, prin ctitorirea „maicii tuturor bisericilor din Valahia”, actuala catedrală patriarhală, hramul Sfinții Împărați Constantin și Elena, cunoscută pe vremuri drept „Mitropolia din București”. Hotărârea de zidire a fost luată, potrivit unei tradiții, după bătălia de la Șoplea, 1655, moment critic al existenței sale ca Domn al Țării Românești. Locul ales a fost cel mai înalt deal al Bucureștilor, pe locul schitului de lemn al lui Oprea Iuzbașa. Va fi sfințită sub Mihnea al III-lea în 8 iunie 1658 și pictată puțin mai apoi, în 1665, sub Radu-Vodă Leon, același Domn care mută aici, definitiv până astăzi, sediul Mitropoliei Ungrovlahiei²⁶⁴. Biserica Mitropoliei copiază original modelul celei de la Curtea de Argeș, dar aduce nou



Stema Țării Românești de pe mormântul Doamnei Bălașa din cadrul ansamblului curții domnești de la Târgoviște

pridvorul larg deschis. Cea de-a doua ctorie majoră este biserica domnească din Pitești, obiectul monografiei de față, sora mai mare, cronologic vorbind, a primei, cea din scaunul Bucureștilor. A fost terminată, potrivit pisaniei, în 13 mai 1656 și aduce nou, ca propunere estetică, pridvorul supraetajat printr-un foișor.

Soții domnești au făcut danii la muntele Athos²⁶⁵ – obicei domnesc, dar nu neapărat obligatoriu. A dăruit vechii mănăstiri Cobia din dealurile Găeștilor satul domnesc Racovița din județul Vlașca, cumpărat (parțial de alți

Domni²⁶⁶, apoi cumpărat total de el) și dăruit cu totul mănăstirii amintite²⁶⁷ întru pomenirea, atenție, a lui și a fostului cuplu domnesc, Matei Basarab și Doamna Elina²⁶⁸. A dăruit mănăstirii Cozia satul

²⁶² *Călători străini...*, vol. VI, p. 163. O impresie asemănătoare, a unui om bonom, o are despre domnitor și un sol suedez, vezi C. J. Karadja, *Un ambasador suedez la curtea lui Constantin Șerban*, în „Revista istorică”, nr. 10-12, 1920, p. 210.

²⁶³ Expresie atribuită de Răzvan Theodorescu cu explicația de rigoare: domnitori „cu ctitorii de excepție, iubitori de fast și cu o aleasă cultură ei înșiși”, vezi Răzvan Theodorescu, *Itinerarii medievale*, Editura Meridiane, București, 1979, p. 85, nota 145.

²⁶⁴ Tradiția imediată, de început de secol XVIII, o atribuia pe nedrept celor doi voievozi care o finalizaseră arhitectural și pictural. Vezi *Călători străini...*, vol. VIII, p. 36.

²⁶⁵ 10.500 de aspri la Ivir. 21.000 de aspri anual la Vatoped. Confirmarea în 1654 a veniturilor mănăstirii Zdrlea către mănăstirea Vatoped. Nedelea, a doua soție, dăruiește satul Slatina mănăstirii Dohiaru. Vezi Pr. dr. Ioan Moldoveanu, *Contribuții la istoria relațiilor Țărilor Române cu Muntele Athos (1650-1863)*, Editura Institutului Biblic și de Misiune al Bisericii Ortodoxe Române, București, 2007, p. 291.

²⁶⁶ *C.D.Ț.R.*, vol. IX, doc.65. Cu toate că era la drumul mare spre Târgoviște și era fecventată de mulți drumeți care rămâneau peste noapte, această mănăstire zisă și a lui Boloșin era săracă și ajunsese rău, fiind mereu prădată de hoții din fostul codru din apropiere, vezi *Idem*, vol. VIII, doc. 1025

²⁶⁷ *Idem*, doc. 274 și doc. 273, unde Domnul mai dăruiește „pentru pomana sa” Cobiei încă două sate, Cioplea și Piscul Furului, vecine cu Racovița, județul Vlașca.

Călimănești pentru ca sătenii să-i ajute pe călugări să îndepărteze piatra care cădea din munte pe drumul mare ce ducea la vama Căineni. Pentru aceasta, a condiționat să fie trecut la Proscomidie²⁶⁹. A înălțat, pe când era serdar, biserica de la curtea sa din Dobreni. Din câte știm, în scurtele perioade ca Domn al Moldovei nu a ctitorit nimic, neavând încă informații despre vreo danie sau rectorie acolo. În schimb, în scurta pribegie din Transilvania, a ctitorit pentru sătenii din Tinăud²⁷⁰, unul din satele moșiei de la Piatra Șoimului (Aleșd, vechea cetate Solyomko), o biserică, prima de zid de pe valea Crișului Repede. Nu s-a bucurat, credem, de târnosirea ei, deoarece grofii de la granița cu Ungaria, din comitatul Sătmar, îl alungă din ținut pe motiv că le fură iobagii români, îi plătește și îi înarmează sub steagul lui²⁷¹. În Polonia, pe unde a trecut și a stat mai mult, a înălțat ceva. La Muncaci (azi în Ucraina), a ctitorit biserica-paraclis a mănăstirii Cernagora. La Msticiov, o altă biserică, pe locul uneia vechi de două secole, a cneazului Teodor Koriatovici²⁷². Fostul domnitor se află și în pomelnicul mănăstirii Lawrow din fosta Galiție, aflată în apropierea moșiei de la Waniowice unde a și murit, ceea ce ne îndreptățește să credem că, în afara donației părțicelei din Lemnul Sfânt amintite mai sus, a mai ajutat și cu bani obștea de acolo.

Doamna Bălașa, prima lui soție, a fost și ea o donatoare importantă. Să-i urmărim, în continuare, scurtul ei traseu.

Cine a fost Doamna Bălașa?

Și Doamna Elina a lui Matei Basarab, și succesoarea demnității de ”Doamnă”, Doamna Bălașa²⁷³, au trăit relativ puțin. Doamna Elina a murit la 55 ani, cu zile deci, Doamna Bălașa, la 45 de ani²⁷⁴.

²⁶⁸ *Idem*, doc. 275. De fapt, Elina cumpărase o ocină în Racovița, dar din banii domniei. Era drept ca Domnul nou, luându-i-o și donându-i-o, să o pomenească. Mai departe, pentru partea sa, Domnul plătește domnește, din banii vistieriei, ca să nu se întoarcă moșnenii “cu lăcrămile pe obraz”.

²⁶⁹ *Idem*, vol. VIII, doc. 320.

²⁷⁰ Domeniul Solyomko avea peste 30 de sate, în cel din Tinăud fostul domnitor zidindu-le sătenilor o biserică, vezi Ștefan Meteș, *Moșiile Domnilor ...*, p. 71. Total paralel, dar o știre de secol XVIII ne evocă o curiozitate. Biserica din Tinăud va fi pictată în 1754 de către un meșter zugrav piteștean, David, vezi Petre Popa, Paul Dicu, Silvestru Voinescu, *op. cit.*, p. 113.

²⁷¹ Ștefan Meteș, *Moșiile domnilor...*, p. 73.

²⁷² P. P. Panaitescu, *Pribegia lui Constantin Șerban...*, p. 380. În Nicolae Iorga, *Studii și documente...*, vol. XII, pp. XLVII-VIII, se adaugă amănuntul că această biserică din Muncaciul Maramureșului a fost ridicată din nou în 1661 de către Domnul pribeag al Munteniei.

²⁷³ Prima soție a lui Constantin Șerban, fiica stolnicului moldovean Nicolachi Ralli și a Mariei (de fapt Ilina, vezi mai jos), fiica lui Toader Boul, vistierul Moldovei. Constantin, vezi Nicolae Stoicescu, *Dicționar...*, p. 353 și p. 422. O informație aparent contradictorie ne oferă pomelnicul mănăstirii Bistrița-Vâlcea, care o prezintă ca soție a lui Constantin Șerban pe Bălașa Ilina Rale Nicolache, cu ”Ilina”, al doilea prenume, vezi Grigore Tocilescu, *Raporturi asupra câtorva mănăstiri, schituri și biserici din țară*, în „Analele Academiei Române”, Seria II. Tomul VIII, Secția Istorică, 1885-1886, p. 199. Ori Ilina este chiar mama Bălașei, vezi Nicolae Iorga, *Inscripții...*, I, I, p. 112, adevăratul izvor. Constantin Șerban era prin Safta (Elisabeta), mătușa Bălașei care a trăit peste 80 de ani, nepotul domnitorului Moldovei, Gheorghe Ștefan (1653-1658), zis și Burduja-Vodă (burduful, grasul, pântecosul). Ion Neculce în „O samă de cuvinte”, glava XXXI (Ion Neculce, *Opere*, ed. Gabriel Ștrempel, Ed. Minerva, 1982, p. 182) consemnează bârfa că Safta aceasta, viitoare Doamnă a Moldovei, a fost a doua soție a lui Gheorghe Ștefan, rămas văduv, că nu era de neam mare și că, de fapt, acesta, odată, s-a suit în trăsura ei pe care a ghidat-o la casa lui, unde a cerut-o de nevastă. În exilul polonez a părăsit-o, obligând-o să se întoarcă în Moldova, apoi și-a luat o amantă nordică, Stefana Mihailova. Aceasta din urmă îi va aduce din Stetin, Suedia, osemintele la mănăstirea Cașin (Alexandru Papadopol Calimah, *Despre Gheorghie Ștefan Voievod Domnul Moldovei*, București, 1886, p. 97-103.). Radu Popescu în *Istoriile domnilor Țării Românești*, ed. cit., p. 136, consemnează o bârfa: Safta, mătușa Bălașei, fusese abuzată de domnitorul Vasile Lupu, știre preluată și dezvoltată apoi de poetul Dimitrie Bolintineanu în drama istorică în 5 acte *Ștefan Gheorghe Vodă sau Voi face Doamnei tele ce ai făcut tu jupânesei mele*, București, 1868.

Considerând că au murit din cauze naturale²⁷⁵, înaintăm rezervat presupunerea că în Țările Române, la acea perioadă, constanta longevității la femei era de aproximativ 60 de ani, cauzată în parte de ereditate, în parte de condițiile sociale care, chiar dacă erau favorabile la curțile domnești, nu aveau, chiar în secolul XVII, nici reflexul, darmită constanta igienei în cele mai mici amănunte, ca astăzi. Doamna Bălașa a fost o principesă luminată, domnitoare în mica renaștere românească pe care Doamna Elina o exercitase – în dreapta, bineînțeles, a soțului ei –, garantând-o acum și continuând-o²⁷⁶, probabil cu greutate, deoarece între 1653 și 1655 țara a fost măcinată de războiul intern provocat de seimeni. Cu siguranță că amândouă se cunoșteau²⁷⁷, era în ritualul Doamnelor din Țara Românească să invite la masă nevestele marilor boieri, separat, în sufrageria din spatele mării săli unde Domnul cu boierii prăznuiau când acesta-i invita²⁷⁸.

Lucrurile pot sta și invers, Doamna Elina putând s-o ignore, deoarece jupâneasa Bălașa era nepoata fostului ban al Craiovei din 1631, Pătrașcu Boul, cumnatul domnitorului Leon Tomșa (1629-1632) care îl trimite să-l asedieze pe Matei Basarab retras la mănăstirea Tismana²⁷⁹. Chiar la curtea lui Leon-Vodă, opinează Sever Zotta²⁸⁰, s-ar fi cununat Bălașa cu postelnicul Constantin Șerban. Era la curent cu politica de ctitorii a Elinei și a imitat-o, poate, indirect. De la Doamna Bălașa, căreia îi reveneau anual, ca și înaintașelor ei, redevențe de o mie de galbeni de la minele din Vâlcea²⁸¹, ne-a rămas „Casa Bălașa” din Târgoviște, singura bolniță, apoi școală, care a răzbit până la noi în forma originală²⁸². Tot ea a mărit biserica mică din Curtea Domnească de la Târgoviște, Sfânta Vineri, adăugându-i pridvorul unde a fost și (re)înhumată²⁸³. A refăcut fundamental biserica mănăstirii Jitianu²⁸⁴, fiind amintită de Letopisețul

²⁷⁴ Nicolae Iorga, *Inscripții...*, I, I, p. 110. S-a căsătorit, deci, la 18 ani. Nu știm dacă a fost singura fiică a părinților ei. A avut patru cumnați, Alexandra și Radu-Mihail-Tântăveanu, din partea mamei naturale a soțului ei, și, din partea tatălui natural al aceluiași, pe nobilele fiice ale lui Radu Șerban-Vodă, Ancuța și Elena.

²⁷⁵ O știre surdă ne indică o stare deficitară a sănătății unei mari oficialități de la Curte. În mai 1657, la două luni după moartea Doamnei, proaspătul vădov, Constantin Șerban, trimite o slugă a doctorului său personal după leacuri la sașii din Brașov, vezi *D.I.R.*, vol. XV, partea II, București, 1913, p. 1258, nr. MMCCCXLVI. Același doctor o va fi îngrijit și pe fosta Doamnă, Bălașa.

²⁷⁶ P. P. Panaitescu, *Începuturile și biruința scrisului în limba română*, București, Editura Academiei Republicii Populare Române, 1965, p. 228, vede fenomenul de românizare a culturii scrise în Țările Române la mijlocul secolului XVII ca pe o formă de “luptă de clasă” a boierimii mari pentru autohtonism, împotriva curentelor turcești, grecești, calvine și catolice transilvănene. Departă de orice politizare, acest fenomen s-a putut produce numai pe fondul stabilității politice și economice de sub Matei Basarab.

²⁷⁷ Singura legătură păstrată, documentar vorbind, este trecerea a trei sate din județul Romanai, cu tot cu rumâni, după moartea Elinei, în posesia Bălașei – de aici deducția existenței unei cote-părți din bunurile și averea domnească soției Domnitorului, inalienabilă și transmisibilă direct următoarei Doamne în funcție. Marele pitar Nicula Glogoveanu îi cumpără Doamnei Bălașa aceste sate, îi dă banii oficial, în Marele Divan, fapt posibil numai prin faptul că Doamna Elina le cumpărase fără a ști că ele sunt într-un litigiu mai vechi, vezi *C.D.Ț.R.*, vol. IX, doc. 471.

²⁷⁸ Ritual păstrat și de ea. În Joia Înălțării din 1654, la curtea domnească din Târgoviște, după Liturghie, Domnul Constantin Șerban a luat masa, după obicei, în sufrageria de vară, o terasă mare, deschisă, iar Doamna Bălașa invita marile boieroaice, care coborau pretențios din trăsuri, în sufrageria din interior. La fel și de Boboteaza lui 1657, când, spune cronicarul, potrivit obiceiului, mulți copii erau botezați în apa rece a Ialomiței. Vezi *Călători străini...*, vol. VI, p. 144 și p. 161.

²⁷⁹ Nicolae Stoicescu, *Dicționar...*, p. 353.

²⁸⁰ Sever Zotta, *O colecție veche de spițe de neam*, în „Revista Istorică”, 1927, nr. 1-3, p. 50.

²⁸¹ *Călători străini...*, vol. VI, p. 141.

²⁸² Restaurată între anii 1969 și 1974, alături de biserica mică, Sfânta Vineri, a doua necropolă a ei, vezi Cristian Moisescu, *Târgoviște. Monumente istorice și de artă*, București, 1979, p. 58. În 2012 arheologul Petru Diaconescu a descoperit că fundația e și mai veche, așezată pe fostul cimitir domnesc unde, surprinzător, s-a găsit și mormântul unui turc. Pentru detaliu, a se vedea site-ul *Cronica cercetărilor arheologice din România*.

²⁸³ Nicolae Iorga, *Inscripții...*, I, I, pp. 109-110, opinează că Sultana, ctitora mare a acestei foste biserici arse, e chiar Bălașa Doamna, deoarece Mihnea al III-lea o reînsumează tocmai aici pentru că aici era ctitoria Bălașei.

cantacuzinesc ca ctitoră principală, închinând-o, încă din timpul reconstrucției, mănăstirii athonite Sfântul Pavel²⁸⁵. A ctitorit, se pare, schitul Păușa, „de sub muntele cel mare al Coziei, cu hramul Sf. Arhangheli”²⁸⁶.

Nu cunoaștem, ca de altfel la aproape niciun domnitor medieval, intimitatea reală cu soțul ei încoronat²⁸⁷. Cert este că Doamna, de vârstă egală, se pare, cu soțul ei, i-a fost alături în cele patru luni de

Opinie contrazisă în parte (luăm în calcul și posibilitatea rectitoriei) în 2012 de către arheologul Petru Diaconescu pe site-ul menționat în nota precedentă, unde înaintează posibilitatea ca biserica să fie zidită la jumătatea sec. al XV-lea! Mai târziu, domnitorul Constantin Șerban avea să fie pictat la porunca lui Constantin Brâncoveanu în biserica mare domnească din aceeași curte, găsit fiind în pomelnicul cu ctitori și dăruitori, *Ibidem*, p. 105. Soția lui Constantin Brâncoveanu, Doamna Marica, văzând poate exemplul bolniței Doamnei Bălașa, face la rândul-i o bolniță la mănăstirea Hurezi, ispravnic fiind chiar un personaj din cercul restrâns al slujitorilor ei, un anume Apostol, „vornic za doamnă”, pictat în biserica mare de la Hurezi, vezi Radu Crețeanu, *op. cit.*, p. 15. Poate așa se întâmplase și la ctitoriile Doamnei Bălașa, cu om domnesc personal ca diriginte de șantier, vezi în continuare subcapitolul despre ispravnicul și meșterul domnesc de la Pitești. Un alt antecedent, propunem noi, în favoarea acestui drept de ctitorire, este însuși hramul. Cu ceva vreme în urmă Vasile Lupu plătitese dările Patriarhiei Ecumenice, gest cu adânci reverberații în lumea creștină de atunci, fiindu-i dăruite, într-un fel de contrapartidă, moaștele Cuvioasei Paraschiva cea nouă din Epivat – Sfânta Vineri în tradiția poporului român, de pe coasta Mării Marmara. Cultul, care, în dimensiuni reduse, era deja practicat și la români, a crescut repede, printre noii închinători putând fi și soția serdarului Constantin zis Șerban, viitoarea Doamnă. Ca fiică de moldoveni, Bălașa, pioasă precum o arată și epitaful ei, nu va fi prins în Moldova, în 1641, aducerea cu alai a moaștelor Cuvioasei Paraschiva, căci era deja căsătorită în Muntenia, dar și-a format cu siguranță un cult pe care, mai apoi, ca Doamnă, l-a propus și țării adoptive, începând cu această biserică. O motivație în plus la această pretenție – repetăm, biserica este mai veche, dar Bălașa Doamna a ctitorit-o – este și inscripția de pe prima casă de oaspeți și spital rămasă din Țara Românească, cu siguranță nu prima cronologic cum ar crede unii, ctitorită tot de Bălașa Doamna (Nicolae Iorga, *Inscripții..., I, I*, p. 112). Textul anunță că acele chilii de ospete și de tratament Doamna le-a făcut pe seama bisericii Sf. Paraschiva, deci intuim că a fost un program mai amplu în curtea domnească de la Târgoviște: reînnoirea vechii biserici care purta alt hram și zidirea lângă ea a unei vasilade.

²⁸⁴ rectitorită, deoarece ea era deja ctitoria de referință a boierilor Craiovești din secolul al XVI-lea. Pentru problematică, vezi și Petronel Zahariuc, „Date noi despre ctitorii mănăstirii Jitianu (jud. Dolj) și un document de danie pentru mănăstirea Sfântul Pavel de la Muntele Athos”, în Laurențiu Rădvan (editor), *Orașul din spațiul românesc între Orient și Occident. Tranziția de la medievalitate la modernitate*, Editura Universității „Alexandru Ioan Cuza”, Iași, 2007, pp. 11-26. Paul de Alep arată că Doamna Bălașa asigurase deja banii pentru (re)construcție. Așadar, cei doi ispravnici, Ghinea Brătășanu vistier și Udriște vistier (cărora Nicolae Stoicescu le acordă principal – chiar de două ori, în *Bibliografia..., vol. I*, p. 391, și Nicolae Stoicescu, *Constantin Șerban*, p. 50 – și calitatea de ctitori) sunt doar atât, și nimic mai mult. Există foarte bine posibilitatea ca cei doi ispravnici să o termine mai mult sau mai puțin pe banii lor și să oficializeze în 1658 că este refăcută de ei, vezi *C.D.Ț.R.*, vol. IX, doc. 501. A se consulta și V. Drăghiceanu, *Mănăstirea Jitianu*, în „B.C.M.I.”, anul XXVII, 1934, p. 103. Devoțiunea Bălașei pentru mănăstirea Jitianu începe, credem, încă din adolescență, trimiterea fiind chiar faptul că unchiul ei, Pătrașcu Boul, era ban al Craiovei. Alături de mănăstirea Bucovăț, Jitianu (sau mănăstirea de la Balta Verde) erau incinte fortificate în care scăpa populația Craiovei la vreme de nevoie.

²⁸⁵*C.D.Ț.R.*, vol. VIII, doc. 1133.

²⁸⁶ Singura mențiune, preluată apoi și de către Nicolae Stoicescu, este la I. Ionașcu, *Catagrafia..., p. 11 și p. XIII*. O legătură probabil deloc întâmplătoare este și că pe valea Păușa-Stânișoara un piteștean, Gheorghe, mare clucer de arie, fiul lui Anghel, cupeț din Pitești, va ridica în 1747, pe vechea temelie a schitului Nucet, schitul Stânișoara de azi, cu hramul Sfântul Mare Mucenic Gheorghe, vezi Nicolae Stoicescu, *Bibliografia..., vol. 2*, p. 598. Cătușul Păușa, moșia Jiblea, trezește interesul episcopului de Argeș Ghenadie Petrescu, care propune de două ori, în 1886 și în 1891, Ministerului Domeniilor, să se înființeze un oficiu de tratament, după ce descoperă aici un izvor termal, vezi Teodor Mavrodin, *Episcopia Argeșului, 1793-1949*, Pitești, 2005, p. 104. În 1925 societatea preoților argeșeni „Frăția” dorește să deschidă aici și la mănăstirea Turnu din apropiere un sanatoriu preoțesc, Arhiva..., Dos.140, f. 118. Într-un articol recent aflăm date noi: preotul Ion Tomescu, în lucrarea-manuscris „Biserica Păușa” scrie că, potrivit tradiției locale, biserica a fost zidită de lemn, cu banii Doamnei Bălașa, pentru sătenii de aici, de către ieromonahul Dionisie, egumenul Coziei, slujbele fiind făcute de călugării de la Stânișoara, vezi Gh. Mămularu, *Biserica Păușa. Aspecte din trecut*, în „Cultura Vâlceană”, anul VIII, mai 2015.

captivitate la Târgoviște, când seimenii răsculați îl suduiau pe Domn, îl batjocoreau, încât disperat, spune cronicarul, acesta „căuta cu ochi ca un dobitoc, și la unii, și la alții”²⁸⁸. Axinte Uricariul este singurul cronicar care consemnează că Bălașa, proaspătă Doamnă, își însoțește soțul – nu era obligatoriu – de la Târgoviște la București pentru primirea steagului de investitură trimis de sultanul Mehmed IV „la Podul Hrizii, mai jos de Plumbuita”²⁸⁹.

Paul de Alep îi surprinde fugitiv cununând la Târgoviște boieri tineri²⁹⁰, bănuim că nu doar din protocol, ci și din omenie. Singurul document păstrat care emană o umbră de tandrețe este cel prin care Domnul dă comandă negustorilor din Brașov să-i aducă, pentru Doamna, două trăsură domnești²⁹¹. Doamna era religioasă²⁹², patriarhul Macarie o spovedea și o dezlega mereu, amândoi soții îngenunchind sub epitrahilul lui²⁹³. Paul de Alep a văzut-o în viață pentru ultima dată în Duminica Lăsatului-sec de Brânză din 1657, ea murind pe 12/22 martie același an²⁹⁴. Bălașa rămâne o figură discretă între Doamnele române. Ni s-a păstrat pisană de pe bolnița de la Târgoviște: „Aceste chilio făcutu-le-au Doamna Bălașa a lui Io Costandin B(a)s(arab) Voevod la sf(ăn)tu i dumnezeiescu hram Preapadoamna Paraschiva, ca să le fie dumnealor pomeană, și părinților dumnealor, Io Șărbănu Voevod i gosp(o)jda eg. Elina, i jupanu Necolachi biv Stolnic i jupanița eg. Elina, ca să fie de odihnă creștinilor cari cad în nevoe, cei ce scap la sf(ă)nta beserecă, – să fie pomeană în veac (s-a scris în luna lui Iunie 5 zile anul 7164) P”²⁹⁵.

Memoria Doamnei Bălașa a stăruit destul de mult în mentalul acelei epoci, o Doamnă pioasă și discretă, stinsă prematur. Bălașa, nume moldovenesc, avea să fie împrumutat de acum înainte de fiicele boierilor munteni. Avem deja o fină domnească, Bălașa, fiica marelui postelnic Neagoe Săcuianu, boier credincios domnului²⁹⁶, mătușă la rându-i viitorului martir ortodox Ianache Văcărescu care, printre

²⁸⁷ În pomelnicul mănăstirii Lawrow nu o trece nici pe Bălașa, nici pe copilul avut cu ea, vezi P. P. Panaitescu, *Pribegia lui Constantin Șerban...*, p. 397.

²⁸⁸ *Istoria Țării Românești, 1290-1690...*, ed. citată, p. 122.

²⁸⁹ Axinte Uricariul, *Cronica paralelă a Țării Române și a Moldovei*, vol 2, ediția Gabriel Ștrempel, București, Editura Minerva, 1994, p. 56.

²⁹⁰ *Călători străini...*, vol. VI, p. 210.

²⁹¹ *C.D.Ț.R.*, vol. IX, doc. 25.

²⁹² În *Istoria Țării Românești, 1290-1690...*, ed. citată, p. 120, ni se păstrează mențiunea: “Și alte multe bunătăți și odoară scumpe au făcut și le-au împărțit pre la Sfetağora și prin alte părți”. De exemplu, dădea în 1657 bisericii domnești din Târgoviște un teasc de imprimat argintat, vezi Nicolae Iorga, *Inscripții...*, I, I, p. 107, și închina cu soțul ei moaștelor Sf. Nifon, aflate atunci la Curtea de Argeș, o lucrătură, *Ibidem*, p. 153. Paul de Alep descrie extaziat conacul de la Dobreni, un mic paradis, cu pereții camerelor pictați cu sfinți și lupte, vezi *Călători străini...*, vol. VI, p. 209.

²⁹³ *Călători străini.....*, vol. VI, p. 146.

²⁹⁴ *Ibidem*, p. 173. Paul de Alep asistă la înmormântare și o descrie minimal. Vezi în *Idem*, vol. VIII, p. 383, o descriere amănunțită a înmormântării celei de-a doua soții a lui Nicolae Mavrocordat, Porfira (Pulcheria Ciuki din Constantinopol) după șazeci și unu de ani, deci ceremonial identică. Se eliberau pe loc, necondiționat, toate temnițele, inclusive criminalii, pentru a se ruga pentru sufletul răposatei. Mulțimea se îmbrăca de sărbătoare, la slujbă luând parte toți preoții din capitală (atunci Bucureștiul). Sicriul era purtat de boierii din Divan, capacul de către un căpitan (poate serdarul?). Urmău domnitorul și rudele, toți în roșu., apoi băneasa mare (soția marelui ban, cel mai mare boier) cu marile jupânese, apoi un cortegiu de cinsprezece roabe bocitoare, despletite. Hainele negre, provizorii, erau cele vechi, vopsite special pentru înmormântări și dolii.

²⁹⁵ Nicolae Iorga, *Inscripții...*, I, I, p. 112.

²⁹⁶ Virgil Drăghiceanu, *Testamentul marelui ban Neagoe Săcuianu și ctitoriile sale*, în „B.C.M.I.”, anul XXVI, 1933, p. 38, care dă un amănunt interesant: Bălașa, fina domnească, avea să se căsătorească peste un an, în 1657, cu Badea, clucer din Bucșani și în acel an ispravnic de Craiova, dar și ispravnic al mormântului Doamnei Bălașa

numeroșii lui copii, avea trei cu numele Constantin, Bălașa și Barbu²⁹⁷ – Barbu, în propunerea genealogistului Șt. D. Grecianu, ar fi fost copilul cuplului domnesc, copil care nu a trăi mult, vezi mai jos, în următorul subcapitol –, coincidență, probabil, deloc întâmplătoare. O a doua – de data aceasta ilustră prin tragedia morții părintelui ei și a curajului de a-i reface memoria într-un timp fanariot, este Domnița Bălașa, fiica domnitorului Constantin Basarab-Brâncoveanu. Interesant, Domnița Bălașa a avut o cumnată moldoveancă tot Bălașa, soția timp doi ani a fratelui ei, Ștefan, răpusă de boală în 1711²⁹⁸. O știre surdă²⁹⁹ ne împinge obligatoriu către o ipoteză destul de credibilă: cuplul domnesc botezase și pe Bălașa, copilul viitorului mare vornic (1670-1672) Gheorghe Rodoș din Drugănești. Drugăneștii, aflați mai în amonte la Sabarului, relaționau la o distanță nu prea mare de Tântava natală a lui Vodă, deci, probabil, cei doi se cunoșteau încă de mai înainte. Bălașa s-a căsătorit cu Matei Cantacuzino, agă și diplomat, mort în floarea vârstei, și a ctitorit în 1688 biserica din Filipeștii de Pădure, cea de-a doua – acum, după propunerea lui Ștefan Balș din restaurarea 1963-1968 – după ctitoria Bălașei de la Pitești, cu pridvor supraetajat ca soluție arhitectonică. O coincidență onomastică sau mai mult? Vodă, pe când era serdar, îl cunoscuse cu siguranță pe tatăl lui Gheorghe, Vlad din Drugănești, mare căpitan de dorobanți, mort în 1652 și înmormântat în biserica Sf. Apostoli din capitala Târgoviște, ctitoria neamului său. Prezumtiva fină, intrată apoi în marea familie a Cantacuzinilor, încerca să-i cultive amintirea Doamnei Bălașa, inclusiv estetic.



Familia donatorilor pe racla argintată a moaștelor Sf. Grigorie Decapolitul de la mănăstirea Bistrița (jud. Vâlcea), 1656: Constantin Șerban-Vodă, Doamna Bălașa și copilul domnesc (Barbu sau Bălașa)

De altfel, cu toate că primii Cantacuzini – instigați de superioritatea legitimă a fiicelui lui Radu Șerban (mai ales Elina, care chiar se judecase cu el înainte pe două sate) care-l vedeau pe fratele lor nelegitim, domnitorul Constantin Șerban (Basarab), drept un bastard³⁰⁰ – erau reticenți vizavi de cuplul domnesc, semnal dat chiar de fostul mare postelnic Constantin Cantacuzino, retras din funcții după domnia lui Matei Basarab la domeniul său rural, alții, depărtați temporal de aceste mici trufii, au adoptat

numele ”Bălașa” la botezul nobililor lor copii. Este vorba despre o nepoată și o strănepoată a marelui spătar Mihai Cantacuzino, botezate ”Bălașa”³⁰¹. Probabil încă de pe timpul când era ispravnic de Pitești, viitorul domnitor Constantin Șerban botează (tot o probabilitate) copiii viitorului mare vistier Pârnu

răposată în acel an, vezi Stelian și George Metzulescu, *Câteva lămuriri în legătură cu ctitorul catedralei patriarhale*, în „B.O.R.”, anul LXXVI, 1958, nr. 9, p. 847.

²⁹⁷ Nicolae Stoicescu, *Dicționar...*, p. 252.

²⁹⁸ *Ibidem*, p. 366.

²⁹⁹ *Ibidem*, p. 183.

³⁰⁰ *Ibidem*, p. 136.

³⁰¹ *Ibidem*, p. 141.

Vlădescu – piteștean și el, prin căsătoria cu Anca, fiica lui Ivan șufarul de aici – Șerban, Constantin și Bălașa³⁰².



Casa Bălașa, bolnița (apoi școală) din Curtea domnească din Târgoviște. Primul spital medieval păstrat



„Crucea din vii”, pusă de Constantin Șerban în Râmnicu Vâlcea, 1656. Mutată în curtea Arhiepiscopiei Râmnicului relativ recent

Sfârșitul rapid al Doamnei Bălașa poate indica un detaliu foarte important în cheștiunea care urmează. Luând în calcul două Doamne care nu au avut copii, adică Elina, a lui Matei Basarab, și Bălașa, a lui Constantin Șerban, succesoarea Elinei – care nu au avut șansa de a păstra prea mult copiii proprii, prima chiar deloc –, moartea timpurie a celor două Doamne poate explica și maternitatea precară a defunctelor pe timpul – bineînțeles, pentru a evita o glumă proastă – pe

când acestea trăiau. Doamna Elina a ales, alături de soțul ei încoronat, să înfieze pe Mateiaș³⁰³, fiul învățatului logofăt II Udriște Năsturel, care, însă, a murit și el de tânăr, îngrijorându-l și mai mult pe Matei Basarab în planurile lui cu mult mai importante, citește politice, de asigurare a descendeței la tron. Deocamdată – luând în considerare colecția *D.R.H. B* care în câteva zeci de ani a ajuns doar la anul 1656 – nu cunoaștem aproape nimic documentar cu privire la copilul viitoareii doamne Bălașa, acest fapt împingându-ne, în pofida unei și-așa slabe și false informații picturale, să emitem absolut – și grăbit, vom vedea – că cuplul domnesc nu a avut niciodată copii. Această ipoteză radicală și, totodată, ispititoare, se sprijină totuși pe trei argumente care pentru unii ar putea părea slabe. În primul rând totala tăcere despre subiect atât a Cronicilor Țării, a pomelnicelor³⁰⁴, cât și a lui Paul de Alep, tânăr și curios până în cel mai mic amănunt – uneori obositor – a ceea ce vedea în Țara Românească, mai ales la curtea lui Constantin Șerban. Menționăm că *Jurnalul de călătorie* al acestui tânăr călător este traversat dezinvolt de o lipsă acută de prudență, acum benefică istoriografic. Dacă ar fi văzut copilul domnesc, l-ar fi descris. Dacă

³⁰² *Ibidem*, p. 256.

³⁰³ *Ibidem*, p. 215.

³⁰⁴ Pentru pomelnicele actualei catedrale patriarhale, al mitropoliei din Târgoviște și al bisericii „Sf. Vineri” tot de acolo, al bisericii din Dobreni, al mănăstirii Jitianu și al bisericii „Sf. Gheorghe” din Pitești, vezi trimiterile din Stelian și George Metzulescu, *op. cit.*, p. 856, nota 38. Pentru pomelnicul de la mănăstirea Lawrow din Ucraina actuală (pe atunci Polonia) unde, se pare, a fost prima dată înhumat Constantin Șerban Basarab – pomelnic ultim, în care domnitorul muribund nu trece nici pe prima lui Doamnă, Bălașa, nici pe posibilul copil avut cu ea, vezi P. P. Panaitescu, *Pribegia lui Constantin Șerban...*, p. 424.

cuplul domnesc ar fi înfiat un alt copil, ar fi menționat. Dacă la palat ar fi persistat evocarea – chiar și interzisă, ca secret de stat – că, pe când era numai boier de țară sau, mai apoi, serdar, domnitorul ar fi avut un copil care a murit de mic, Paul de Alep, puber și „inconștient”, ar fi notat cu siguranță, mai ales că scria într-o limbă necunoscută, credem, chiar și marelui erudit Udriște Năsturel, contemporan cu el.

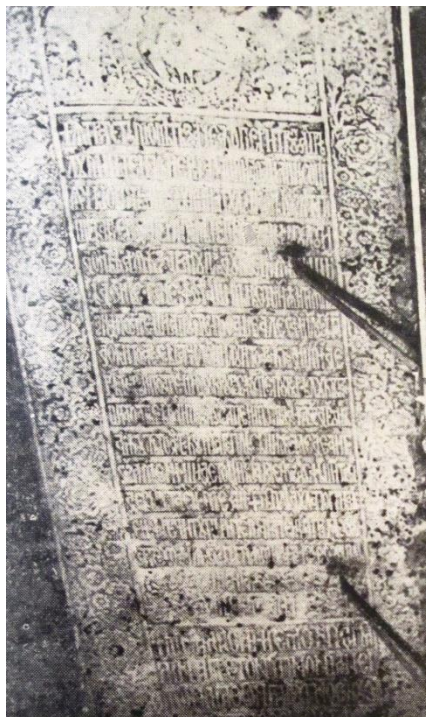

Mormântul Doamnei Bălașa din biserica mică domnească Sf. Vineri din cadrul ansamblului curții domnești din Târgoviște. Sursa: Stelian și George Metzulescu, *op. cit.*

Al doilea argument este regretul banului Mihai Cantacuzino cu privire la Constantin Șerban-Vodă: „a murit mâhnit, nerămânând dintr-însul nici fii, nici fiice”³⁰⁵. Această informație suportă două interpretări. Prima, aceea că vodă nu a avut deloc copii, a doua, aceea că un posibil copil al lui Vodă din iconografie a murit înaintea tatălui. Un al treilea argument este dacă nu o regie de palat, cel mult o distorsionare până la fals pe care pictorii de biserici („zugravii”), „integratori”, au practicat-o de veacuri, o speculație simplă și involuntară în idilismul ei, dar care, din secolul al XIX-lea, i-a împărțit principial pe istorici în două tabere adverse și irevocabile. Menționăm că nicio sursă picturală nu este credibilă, nici cea de la Dobreni, nici cea din București, situație demonstrată rezonabil de către Stelian și George Metzulescu care, într-un articol neutru și coerent, închid subiectul – probabil pentru mult timp de acum înainte –, argumentând în favoarea opțiunii „Barbu”, informație oferită, repetăm, de Șt. D. Grecianu. Rămâne să dezbatem cealaltă teorie, antagonică total propunerii de mai sus – niciun copil domnesc –, ipoteză despărțită, la rândul-i, în două, după genul ipoteticului „cocon”: Barbu sau Bălașa. Este vorba despre chestiunea enigmatică a copilului înfățișat pe racla de la mănăstirea Bistrița-Vâlcea, singurul izvor istoriografic obiectiv³⁰⁶, probă mai mult decât satisfăcătoare pentru a răsturna toată propunerea de mai sus. Să urmărim, așadar, chestiunea.

Copilul domnesc: Barbu sau Bălașa?

Problematica onomastică din titlu, pe lângă alta, implicată, anume genul posibilului copil, sunt minore față de chestiunea reală: cât a trăit și de ce a murit copilul domnitorului Constantin Șerban Basarab? Plus o întrebare adiacentă: dacă a existat, era, oare, copilul lor? Chestiunea este prețioasă datorită enigmaticei persistente care a generat-o. În primul rând, dacă Vodă ar fi avut un continuator pe linie masculină care să prindă în viață și tura domniei tatălui – cu Doamna Bălașa, căci cu a doua soție, Nedelea, menționează însuși în testamentul final că nu a avut niciunul³⁰⁷ – acesta ar fi apărut cu siguranță în acte și, în eventualitatea în care ar fi trăit și ar fi fost de genul masculin, ar fi emis, la maturitate,

³⁰⁵ Sever Zotta, *O colecție veche...*, p. 213.

³⁰⁶ Racla a fost recondiționată în 1911 de către frații Popescu, argintari, vezi Stelian și George Metzulescu, *op. cit.*, p. 859, nota 42, și credem că nu s-a intervenit în favoarea turnării unui nou personaj lângă donatori, copilul lor. Această posibilitate exagerată, de altfel, nu ar fi rămas în picioare, deoarece avem mărturiile de secol XIX ale lui Al. Odobescu și Grigore Tocilescu care au văzut racla și copilul de lângă Doamna Bălașa. Inserarea lui în scena votivă lui în 1654-1656 (donația a fost făcută în 1656) nu poate da, din păcate, deducția că acest copil trăia pe atunci, deoarece donatorii puteau comanda introducerea lui pe raclă pur și simplu evocativ, de rememorare tip pomelnic.

³⁰⁷ Sever Zotta, *O colecție veche...*, p. 213.

pretenții la tron. Ori, în cazul de față putem considera argumentul *a silentio* destul de concludent, deoarece nu cunoaștem încă niciun izvor de secol XVII în care ar putea fi menționat un copil băiat.



Biserica din satul Păușa, orașul Călimănești, jud. Vâlcea, ctitorită, potrivit unei tradiții, de Doamna Bălașa. Foto, autorul, 1 mai 2017

Există trei reprezentări ale posibilei „domnițe”: la Dobreni, la București și pe racla de la Bistrița-Vâlcea. În propunerea iconografică de la biserica din Dobreni, județul Giurgiu, ctitoria lor de pe când erau boieri, viitoarea Doamnă Bălașa are un copil³⁰⁸ – „coconița Bălașa” i-a spus în 1905 Nicolae Iorga³⁰⁹, citind direct informația inventată împăciuitor de pictorul Anton Serafim în 1899, care a schimbat coloritul hainelor copilului din tabloul votiv, prin aceasta, așadar, și genul, numind-o nou, după mamă, Bălașa³¹⁰. La București, copilul este, în propunerea pictorului D.

Belizarie, fată. Izvor fals și acesta, deoarece în 1862 ctitorii catedralei mitropolitane erau reprezentați fără probabila beizadea. A treia reprezentare, chiar din 1656, este pe racla pe care cuplul domnesc o dăruiește mănăstirii Bistrița-Vâlcea, sursă istoriografică clară³¹¹, care dărâmă toată ipoteza – foarte tentantă, de altfel – prin care se argumenta că, de fapt, nu a existat vreun copil. Potrivit reprezentării, copilul este o fată – dacă presupunem că genul este dat de așezarea lângă mamă sau lângă tată, regulă pe care o credem inexistentă, totuși, în erminie. Al. Odobescu îl descria în 1865 ca fiind „un copil”³¹². Grigore Tocilescu, în 1885, menționează: „fiul lor”³¹³. În jurul anului 1908, data morții lui, genealogistul român Ștefan D. Grecianu, după traducerea simplă, completează: „Cu Bălașa a avut un fiu, pe Barbu, încetat din viață încă de tânăr”³¹⁴. Nicolae Iorga, consecvent inscripției de la Dobreni, repetăm, false, se ponunță de trei ori că ar fi fată³¹⁵. Mai rămâne informația contradictorie, fugitivă și îndoielnică, a tânărului diacon Paul de Alep care, la rugămintea Domnitorului să urce împreună cu patriarhul Macarie și în cerdacul Doamnei Bălașa

³⁰⁸ Fostul Domn, în testamentul polonez din 1685, dă de înțeles, prin eliminare, că a avut un copil cu Bălașa: “Dumnezeu Atotputernic n-a vrut ca să mă binecuvânteze cu urmași din această iubită soție (Nedelea, n.n.)”, vezi P. Panaitescu, *Pribegia lui Constantin Șerban...*, p. 424.

³⁰⁹ Nicolae Iorga, *Inscripții...*, I, 1, p. 90.

³¹⁰ Stelian și George Metzulescu, *op. cit.*, p. 853.

³¹¹ Comandat la Brașov meșterului argintar Martinus Weiss cel Bătrân. Paul de Alep, care a prins-o de-abia ieșită din atelier, o descria scurt: „dacă te uiți la ea, îți ia ochii”, vezi *Călători străini...*, vol. VI, p. 214. Această donație rămăsese în mentalul public de atunci, fiind consemnată chiar în Cronica țării.

³¹² Al. I. Odobescu, *Antichități eclesiastice, Bistrița*, în „Buletinul Instrucțiunii Publice”, 1865, 1-31 oct., p. 142, *apud* Stelian și George Metzulescu, *op. cit.*, p. 854.

³¹³ Gr. G. Tocilescu, *op. cit.*, pp. 196-197.

³¹⁴ Ștefan D. Grecianu, *op. cit.*, vol. II, 1916, p. 301 și p. 334.

³¹⁵ Nicolae Iorga, *Inscripții...*, I, 1, p. 90, p. 197, p. 239.

de Boboteaza lui 1657, vlădica „a aghesmuīt-o împreună cu celelalte fiice și cu toate soțiile boierilor”³¹⁶. Considerăm că memorialistul se referea la domnișorele de onoare ale Doamnei. În cazul în care Doamna Bălașa se afla acolo cu fiicele ei naturale sau nu³¹⁷, cel puțin două, toată pledoaria de mai sus cade.



Nistrul la Waniowice (azi, în Ucraina), instantaneu luat exact de pe locul fostei moșii a lui Constantin Șerban-Vodă, unde, de altfel, a și murit. Sursa: internet

Iată-l pe Barbu, cocon domnesc născut din Bălașa sau înfiat, nu contează deocamdată, dar prinț al Țării Românești – considerând că mai trăia atunci când părinții lui au închinat racla de la Bistrița. Mai mult, autorul probează pe baza unui document, se pare, din 1654, că acest Barbu murise de tânăr, deci, adăugăm noi, n-ar fi apucat nici măcar puținii ani de domnie ai tatălui său³¹⁸. Există o probabilitate rezonabilă ca Barbu să fi fost botezat de clucerul de acum Barbu Poenaru³¹⁹ pe când era prima oară mare ban, între 1644 și 1645, această practică de translație onomastică fiind veche. Pe atunci Constantin Șerban era postelnic II al lui Matei Basarab și, prin oficiul dregătoriei, s-ar fi cunoscut mai bine cu marele ban. Asta ne-ar da iluzoriu vârsta coconului la 1654 de vreo 10 ani în cazul în care ar fi fost botezat pe tura boieriei nașului. Identificarea prezumtivă a fostului mare ban Barbu ca naș al copilului unui viitor Domn ne obligă și la ipoteze suplimentare, la fel de egale și de posibile. Poate că Barbu a fost botezat de altcineva, necunoscut până acum, iar numele, pus de tată și nu de naș, ar fi venit din ambiția cunoscută a bastarților de a se lega și mai bine de oasele domnești. Barbu, nume nu prea întâlnit în perioada de care vorbim, fusese Barbu Craiovescu, mare ban (1495-1520), unchiul domnitorului Neagoe Basarab – în eventualitatea în care Neagoe-Vodă a fost fiul marelui vornic Pârveu I Craiovescu – din care se justifică toți Craioveștii, de citit neo-Basarabii. Mai mult, nepoata acestui mare ban Barbu, fiica lui Radu

³¹⁶ *Călători străini.....*, vol. VI, p. 161.

³¹⁷ Ca și în cazul lui Matei Basarab și al lui Diicu Buicescu, fostul spătar Constantin Șerban și jupânița Bălașa ar fi putut să înfieze un copil dintre rude. Această ipoteză postulează că acest copil a trăit destul, supraviețuind discret părinților lui adoptivi.

³¹⁸ Ștefan D. Grecianu, *op. cit.*, p. 334 și, pentru datarea exactă, 2 august 1654, vezi p. 294.

³¹⁹ Nicolae Stoicescu, *Dicționar....*, p. 227.

Craiovescu, mare postelnic, era chiar Marga, strămoașa tatălui său, Radu Șerban-Vodă³²⁰. Frații Craiovești ctitoriseră mănăstirea Bistrița-Vâlcea, gestul de mai târziu al lui Constantin Șerban zis și Basarab, dar pe filieră craiovească, de a dona un sarcofag aurit sfântului Grigorie Decapolitul – adus aici cu moaștele, potrivit legendei, chiar de Barbu Craiovescu care le cumpărase într-un mod supranatural de la un turc – fiind perfect recuperator, îndreptățit genealogic și discret propagandistic. Nu era ceva nou, apelul ascendent la acest personaj semi-legendar făcându-l și Matei Basarab, poate, de ce nu, nașul, împreună cu Doamna Elina, al copilului Barbu³²¹. Barbu era și fratele viitorului domnitor Constantin Brâncoveanu, boier cultivat, mort de tânăr la Istanbul³²².

În definitiv, cu toate actele pe masă, cu o istoriografie de secol XX destul de acceptabilă, nu știm mai nimic despre copilul domnesc. Clerul domnesc de la Pitești din 1842 – când parohul Gheorghe Coculescu, protopop și iconom, publica pentru uzul intern *Pomelnicul...* bisericii de aici – nu mai cunoștea nici pe Bălașa, nici pe Barbu, ci trecea complezent în dreptul ctitorilor „cu fiii lor”. Lucrurile se complică involuntar într-o ultimă schemă genealogică: Vodă a avut pe când era boier doi-trei copii care i-au murit: și fată, și băiat – ”Barbu” în accepțiunea de mai sus, la rându-i, neargumentată. Este vorba de pomelnicul de la mănăstirea Mărgineni, care conține o asociere onomastică inedită: „Bălașa, Constantin, Grigore, Bălașa, Barbul”, însuși Nicolae Iorga trimițând la cuplul domnesc Constantin Cârnel și Bălașa Doamna³²³.

Rămânem, totuși, la stilul absolut al marelui istoric: „nu i se născuse decât o fiică, numită după mamă-sa, și acest singur copil nu trăi”³²⁴? Nu, deoarece un document emis de Constantin Șerban din toamna lui 1656 nu ne permite. Este vorba despre o întărire de vinărici, mai veche, a lui Matei Basarab, ctitor principal, făcută mănăstirii Sadova, Dolj, pentru hrana obștii și pentru straietele călugărilor. Totul, contra pomenirii la liturghie a lui, a Doamnei sale și a părinților lui, nici vorbă de vreun descendent³²⁵. Este o informație prețioasă, mai ales în favoarea ipotezei că prințul sau prințesa este pur și simplu un copil înfiat, foarte probabil dintre rude, care – ca și cu câțiva ani înainte Istrate Leurdeanu, candidat sigur la moștenirea Țării Românești, căzut rapid și violent în dizgrația lui Matei Basarab – nu se mai bucură de calitatea de cocon domnesc. În pofida dramatismului acestei situații ipotetice și a imaginii romantice – citește inflamate – despre voievozi și trecut, în general, este aproape singura rezolvare, istoriografică vorbind, a acestei chestiuni frustrante, până la urmă detectivistice. Plus o alta, mult mai incomodă, dar la fel de valabilă: coconul domnesc are un handicap sever – în pofida singurei reprezentări luate ca neutră și de încredere, cea de pe sarcofagul de la Bistrița – iar propaganda Curții, inclusiv Domnul, nu-l afișează din rațiuni logice. Oricum, Constantin Șerban-Vodă rupe tradiția anului de văduvie impusă la bărbați și se recăsătorește după opt luni cu Nedelea, o „roabă circaziană”³²⁶, se pare.

³²⁰ *Ibidem*, p.17, p. 19.

³²¹ Ștefan D. Grecianu, *op. cit.*, p. 294. Fosta raclă, din lemn, e pusă de Radu cel Mare, cu Chiril, patriarh de Alexandria, vezi inscripția în Virg. N. Drăghiceanu, *Monumentele Olteniei, raportul al II-lea*, în „B.C.M.I.”, anul XXVI, 1933, fascicula 76, p. 57.

³²² Nicolae Stoicescu, *Dicționar...*, p. 125.

³²³ Nicolae Iorga, *Inscripții...*, I, 1, p. 96.

³²⁴ *Idem*, *Răscoala seimenilor...*, p. 205.

³²⁵ *C.D.Ț.R.*, vol. VIII, doc. 1103.

³²⁶ *Călători străini...*, vol. VI, p. 236. S-a propus descendența Nedelei din Movilești, Sever Zotta, *O colecție veche...*, p. 56. Această a doua soție a rămas cu Constantin Șerban până la sfârșitul trist al vieții lui, în exilul polonez. Însuși regele Ioan Sobieski o caracteriza “prea puternica doamnă Nedelea”, vezi P. P. Panaitescu, *op.cit.*, p. 420. Tot o soție cercheză-tătară a avut și Domnul următor, Mihnea III, vezi Georg Kraus, *op. cit.*, p. 332, motiv de confuzie la unii autori în privința originii Nedelei. Interesantă frecvența onomastică scăzută a Nedelei. Totuși, Constantin

La final, încă o coordonată onomastică, probabil slabă vizavi de subiect, dar, ca orice în istoriografie, ajutătoare. Barbu era fiul unui anume Arsenie, sluger în Pitești, care în 1623 se afla în pâră cu un anume Stanciu, logofăt din Câlcești, Gorj, proprietar la Topoloveni (Vițihești)³²⁷. Dacă acest sluger din Pitești, Arsenie, este viitorul Arsenie Șoimul, căpitan de păhărnicea, re-ctitorul mănăstirii Râncăciiov în 1648, care la 1652 își făcea diata și nu avea niciun fiu³²⁸, atunci Barbu acesta, fiul lui în propunerea noastră, murise, cu toate că în 1626 trăia, era logofăt de Pitești, făcând cu cumnatul lui, Iorgachi sluger, un schimb de țigani³²⁹. Avem aici două legături. Prima este legătura de rudenie dintre Arsenie Șoimul și Alexandra din Câlcești, sora vitregă a viitorului domnitor Constantin Șerban³³⁰. A doua este faptul că, înainte de a fi Domn, Constantin Șerban a fost, după cum am repetat destul de mult, ispravnic de Pitești. În aceste împrejurări, și sangvine, și geografice, de circumstanță, Constantin Șerban l-ar fi cunoscut pe Barbu din Pitești, de unde, probabil, pe calea nașiei de botez, i-ar fi venit numele copilului lui care, oricum – din tot ce știm până acum și din probațiunile unor istorici care, după cum am văzut, au cercetat subiectul – nu a trăit prea mult.

Șerban Basarab a avut contemporană o verișoară îndepărtată, Nedelea comisoaia, care în 1646 încă mai trăia, vezi Ștefan D. Grecianu, *op. cit.*, p. 334.

³²⁷ *D.I.R. B.*, sec. XVII, vol.IV, doc. 315.

³²⁸ Greu de argumentat, dar nu imposibil, această identificare se bazează numai pe două precedente genealogice: 1. în testament, involuntar, numește fiu un fel de slugă, era în obiceiul apelativ al boierilor care hrăneau familia întreagi de robi, de slugi și de rumâni să se adreseze astfel. 2. o parte considerabilă din avere i-o dă nepotului său după frate, luat, foarte probabil, oficial, de fiu. În aceste noi lumini, Barbu din Pitești nu putea fi decât un adoptat, probabil decăzut, mai apoi, din această calitate. Oricum, starețul din 1651, adică din timpul lucrărilor de rectificare de la mănăstirea Râncăciiov, este tot un Barbu, vezi *D.R.H. B.*, vol. XXXVI, doc.132, nume deloc monahal, care ne împinge la o identificare cu Barbul pomenit mai sus, clericul permițându-și, datorită fostului statut, să-și păstreze numele de mirenie.

³²⁹ *D.R.H. B.*, vol. XXI, doc. 40.

³³⁰ Constantin Dinu, *Legendă și adevăr istoric*, în „Studii și comunicări”, Muzeul Pitești, V, 1980, p. 267. Despre Arsenie Șoimul ca testator vezi și Cornelia Bodea, Paul Cernovodeanu, Horia Nestorescu-Bălcești, *Vatra Bălceștilor, studiu și documente*, Muzeul memorial „Nicolae Bălcescu”, Bălcești pe Topolog, 1971, pp. 8-9. Printre alte moșii, Arsenie Șoimul lasă moștenire rudelor, în lipsă de fii, și Bălceștii de pe Topolog. De aici, începând cu un Barbu (1770-1825), logofăt de visitierie și apoi pitar, se va ridica marele pașoptist și istoric Nicolae Bălcescu, fiul lui. De un anume interes onomastic în problematica noastră este și că numele Barbu a stărui în spița Bălceștilor. Fratele mai mic al lui Nicolae Bălcescu purta acest nume, dar și un nepot, fiul lui Costache, fratele cel mai mare al lui, vezi *Ibidem*, p. 264, planșa IV.

CAPITOLUL II

EDIFICAREA BISERICII DOMNEȘTI DIN PITEȘTI

Problematika unei întâietăți



Biserica domnească din Pitești. Naosul și Pantocratorul. Pictura în ulei, Gh. Stoenescu, 1876. Foto, autorul

Probabil că biserica domnească a lui Matei Basarab din Pitești, de care amintește Cronica țării, a fost amplasată pe locul unde, după 1793, când se înființează Episcopia Argeșului, se va ridica paraclisul acesteia cu hramul „Buna Vestire” din cadrul metocului ei din centrul Piteștiului³³¹, în zona actuală a blocului A1, partea estică extremă a Complexului comercial „Fortuna”, la aproximativ 100 de metri Est de biserica domnească „Sf. Gheorghe”. Nu știm dacă

boierul Neacșu, după ce a cerut voie la domnie în 1666³³², a mai rectificat-o. Probabil că, mică – documentul o arată ca fiind de lemn – și făcând parte din posibila curte domnească de aici³³³, biserica a

³³¹ Spiridon Cristoceă, *Catagrafii din secolele XVIII-XIX ale unor mănăstiri și schituri din județul Argeș* (în continuare, *Catagrafii...*), Editura Ordessos, Pitești, 2013, p. 236.

³³² D.A.N.I.C., Ms. 479, f. 183 v. Primul argument că Matei Basarab nu a făcut Sf. Gheorghe din Pitești este că în 1666 biserica lui era în ruină și un boier dorea să o ridice din această stare. În plus, documentul nu amintește deloc de Constantin Șerban ca al doilea prezumtiv ctitor.

³³³ Un martor de secol XIX care susține că a văzut o porțiune de ruine lângă biserica „Sf. Gheorghe” pe care le-a interpretat personal a fi rămășițele fostului palat domnesc, vezi Tatiana Bobancu, *op. cit.*, p. 19. Dimpotrivă, s-a propus o altă locație. În 1988 cercetările arheologice prilejuite de construirea actualului bloc „Casa Cărții” au dezvăluit o clădire de mari proporții pentru secolul XV-XVI, indicată imediat ca fiind Casa Domnească a lui Neagoe Basarab, vezi Teodor Cioflan, Romeo Maschio, *Dovezi arheologice privind existența unei curți domnești temporare la Pitești*, „Argessis”, Studii și comunicări, seria Istorie, Muzeul Județean Argeș, anul VIII, 1999, pp. 127-134. De altfel, menționarea unei curți domnești la Pitești, cea a lui Neagoe Basarab, a inflamat istoriografia locală, care s-a străduit să demonstreze mai mult decât oferă în prezent teritoriul, blocat pe o perioadă mare de acum înainte de supra-sarcina blocurilor sociale. Totuși, nu este puțin lucru. Curtea de la Pitești a lui Neagoe-Vodă are ceva particular, și anume că este și nouă, și estetică. Un alt aspect care ne onorează este frecvența, 18, – măgulitoare pentru un târg de mijloc – cu care se emit de la Pitești documente oficiale domnești în perioada 1516-1519. Într-o lucrare unică despre Piteștiul medieval, autoarea Eugenia Greceanu o plasa pe arealul actual al cartierului „Frații Golești”, lipită așadar vetrei istorice a orașului, poziție întrucâtva atacabilă. Și acest lucru deoarece nu putem să acceptăm că domnia nu avea proprietăți în centrul Piteștiului, oraș domnesc, ca mai toate târgurile mari, însăși biserica domnească din 1656 fiind zidită pe moșie domnească. De aceea trebuie să recunoaștem resemnați că singularitatea menționării unei curți domnești la Pitești, documentar, spre sfârșitul domniei lui Neagoe Basarab, implică obligatoriu și exclusiv rezumarea discuției despre posibilitatea unei curți domnești în acest târg numai la acea perioadă, deoarece arheologic, puținele vestigii cercetate, chiar clare pentru unii, nu ne dau indicii la fel de clare.

rămas până a fost preluată de episcopie, fiind demolată odată cu metocul aceleia în secolul al XIX-lea, la exproprierea abuzive ale primăriei care dorea sistematizarea oraşului.

Nu ştim dacă Constantin Şerban a avut curte domnească la Piteşti. În cazul în care aceasta exista, cu siguranţă că era în jurul bisericii domneşti „Sf. Gheorghe”. În anul 2015 renumitul arhitect Alexandru Muţescu înainta discret teoria că, de fapt, soluţia pridvorului supra etajat de la „Sf. Gheorghe” din Piteşti, prima cronologic din Ţara Românească, determină regândirea locaţiei curţii domneşti, fiind foarte posibil ca palatul domnesc să se fi aflat lângă biserică, legat printr-un culoar suprateran, după modelul bizantin de la Târgovişte. Acest culoar facilita accesul cuplului domnesc la slujbă direct în pridvor, evitând, astfel, o mulţime din care, după înfrângerea răscoalei seimenilor în 1655-1656, data ctitoririi, puteau ieşi oricând duşmani pentru a pune în pericol viaţa domnitorului, apărat, atenţie, de lefegii străini, căci în oştenii ţării nu mai avea încredere. O altă propunere riscantă, retrogradată ulterior ca nefondată arheologic³³⁴ – biserica lui Constantin-Vodă Şerban din 1656 nu este zidită pe temeliiile unei biserici mai vechi, concluzie, la rândul-i, suspectată de neîncredere³³⁵ –, venită din partea unui distins savant, preluată bucuros de către un expert al evului mediu piteştean³³⁶, arată că pe locul actualei biserici domneşti din Piteşti a mai existat una, ctitorită, probabil, de Mircea cel Bătrân³³⁷. De altfel, sărind peste „Schitul maicilor”-Precista Veche (azi, Maica Domului), a cărui datare, 1540, nu se poate argumenta documentar –

³³⁴ Dinu V. Rosetti, *Observaţii arheologice privind vechimea oraşului Piteşti*, în „R.M.M.-M.I.A.”, nr. 1, 1977, p. 69. Totuşi, articolul semnaleză găsirea într-unul din sondajele din biserica domnească a unui fragment de vas, presupus funerar, din sticlă de Murano, încadrat în perioada secolelor XIV-XV. Ar fi singurul argument că în apropierea actualei biserici domneşti ar mai fi existat o biserică veche. Argumentul stă bine în picioare numai dacă interpretarea că artefactul este funerar este corectă. Ar reieşi că biserica de acum este fondată pe terenul unui fost cimitir, chiar şi din timpul lui Mircea cel Bătrân, ceea ce ar postula direct şi irefutabil existenţa logică, oricum – nu ne putem imagina o vatră istorică a unui sat mare devenit ulterior târg, apoi oraş domnesc fără o biserică în care comunitatea să se roage şi să-şi oficializeze judecăţile potrivit cutumelor medievale –, a unei biserici pre-1656, nedescoperite, însă, arheologic, în puţinele cercetări din vatra istorică a Piteştiului, datorită ghinionului istoric pe care l-a reprezentat blocarea ei aproape ireversibilă de către blocurile şi complexe comerciale ale regimului comunist din secolul trecut.

³³⁵ Eugenia Greceanu, *op. cit.*, p. 91, unde autoarea acuză săpăturile din 1963 şi 1967 ca fiind nesistematice. Totodată, în mai multe locuri ale amintitei lucrări, autoarea este adepta moderată a părerii mai vechi, consacrate deja, că pe locul – sau lângă actualul amplasament – bisericii domneşti de astăzi din Piteşti a mai existat una veche, probabil cea a lui Matei Basarab.

³³⁶ Pr. Marin Branişte, *Biserica Sf. Gheorghe din Piteşti*, în „Almanahul Parohiei Ortodoxe Române din Viena”, anul VI, 1975, p. 143.

³³⁷ Nicolae Stoicescu, *Bibliografia monumentelor feudale din Ţara Românească (P)*, în „M.O.”, anul XVII, nr. 1-2, 1965, p. 147 (257), 357 (495). Poziţie ameliorată personal peste cinci ani, în Nicolae Stoicescu, *Bibliografia...*, vol. 2, p. 487, unde se întreabă „începutul sec. XVI?” şi o retractare prudentă, deci ştiinţifică, cu peste o sută de ani! Despre Mircea cel Bătrân, cu siguranţă în segmentul său lung de domnie, propagator imobiliar la Piteşti, se păstrează local numai toponimul Cula lui Mircea, o veche cetăţuie geto-dacică, reabilitată în funcţie de interese până în Evul Mediu, localizată pe Dealul Văcăreasa din Budeasa Mică, limitrof Piteştiului, astăzi aproape dispărută, vezi Petre Popa, Paul Dicu, Silvestru Voinescu, *op. cit.*, p. 85 Aceeaşi poziţie, ctitor prim Matei Basarab, şi în 1990, în monografia închinată lui Constantin Şerban, Nicolae Stoicescu, *Constantin Şerban*, p. 49: „Cea de-a doua ctitorie este biserica domnească din Piteşti, cu hramul Sf. Gheorghe, pe care cronică ţării o atribuie lui Matei Basarab”, cu toate că în continuare se menţionează: „Biserica, ce preia modelul de la Dealu, a fost reclădită de Constantin Şerban şi soţia sa, Bălaşa, din temelie până în sfârşit, fiind gata la 13 mai 1656 (data pisaniei)”. Oricât de ispititoare ar fi propunerea din 1970 a reputatului istoric Nicolae Stoicescu, academician şi voce aproape absolută a istoriografiei româneşti, aceea că biserica domnească de la Piteşti este începută de Matei Basarab, refăcută în totalitate de zid la scurtă vreme de Constantin Şerban – trebuie să o înlăturăm reverenţios şi să adoptăm o distanţă bazată strict pe cercetări. Da, aluzia pica perfect în acele timpuri grele, de negare, să citim de demolare: singura biserică domnească din Piteşti are doi ctitori, dintre care primul este chiar Matei Basarab, un fel de Mihai Viteazul redivivus. Oricum, a fost o intuiţie insolită pentru acel moment, venită irefutabil din partea unui colos al cercetării istoriografice.

dar pe care o notăm, prima mărturie scrisă despre o biserică în Pitești este în 1550, în harta lui Georg Reicherstorffer, unde întâlnim toponimul ”Pitesi Coenobium”³³⁸.

Conform sondajelor arheologice, la început a fost pământ. Meșterii lui Constantin Șerban au început lucrul cel mult de pe un fost cimitir vechi dezafectat³³⁹, aflat în mijlocul vechiului târg și acest lucru ca să băgăm în ecuație, obligatoriu, existența misterioasei – atât ca vechime, cât și ca dispariție contemporană³⁴⁰ – părți de cătuie funerară italiană de secol XIV³⁴¹ (pe aceeași relație, probabil, cu moneda genoveză cu Sf. Gheorge călare³⁴², ante-atestarea 1368 a târgului Slatina) un ciob meta-prețios nu numai pentru cei care ar dori să ridice de două ori vârsta bisericii domnești din Pitești – opinie hazardată, mai mult fabuloasă decât realistă –, ci pentru istoria locală, prețioasă pentru noi, cetățenii ei, care suntem asigurați științific-istoriografic încă o dată că la Descălecata de la Argeș sau de la Câmpulung, aici, la Pitești, puțin mai la sud, trăiau oameni. Așadar, cu o biserică a lui Matei Basarab sau a negustorului Neacșu lângă ea³⁴³ sau mai departe³⁴⁴, poate arsă între 1653-1655 într-una dintre etapele devastatoarei răscoale a seimenilor³⁴⁵, o nouă biserică domnească se sfințește în Pitești pe 13 mai 1656³⁴⁶.

³³⁸ *Atlas istoric, Documente cartografice*, Editura Didactică și Pedagogică, București, 1971, harta nr. 15. Vezi și Nicolae Stoicescu, *Bibliografia...*, vol. 2, p. 488 și p. 522, unde autorul plusează teoretic și coboară adânc, cu un secol și jumătate, deci la începutul secolului XVI, în privința existenței unei eventuale biserici în mijlocul Piteștilor.

³³⁹ Flaminio Mârțu, „Mișeii” *Câmpulungului medieval și Biserica „Sfântul Gheorghe”-Olari*, în „B.O.R.”, anul XC, 1972, p. 363, dezaproba din principiu sugestia noastră, aceea că se putea zidi și pe cimitir, deoarece, logic, cimitirul se organiza în jurul unei biserici pre existente. Perfect valabil, cu mențiunea că, accidental, în caz de lipsă de spațiu, Domnia putea consimți dezafectarea unui cimitir și mutarea lui – poate și în vecinătate – pentru a-și face loc bisericii ei. Îndrăzneala nu era nouă, Neagoe Basarab ridicase casa domnească de la Curtea de Argeș pe locul fostei biserici a Mitropoliei, vezi Pavel Chihaia, *Data construirii casei domnești de lângă biserica Sfântului Nicolae Domnesc din Curtea de Argeș*, în „Glasul Bisericii”, anul XXVI, 1967, nr. 9-10.

³⁴⁰ Încercările noastre de a recupera – sau măcar de a identifica în ce depozit ar fi păstrat – prețiosul artefact nu au dat până acum niciun rezultat. Artefactul nu este prezent nici în Dragoș Mândescu, Ion Dumitrescu, Marius Păduraru, *Repertoriul arheologic al județului Argeș*, Editura Istros a Muzeului Brăilei „Carol I”, Brăila, 2014.

³⁴¹ Dinu V. Rosetti, *op. cit.*, p. 68.

³⁴² G. Poboran, *Istoria orașului Slatina*, ed. a II-a, Editura Constantinescu și fiul, Slatina, 1909, p. 231.

³⁴³ Nicolae Stoicescu, *Bibliografia...*, vol. 2, p. 522, nota 78. Din documentul prezentat la nota 73 este clar că la momentul 1666 este vorba despre două biserici diferite. Prima, despre care documentul nu face în niciun caz referire, este cea nouă, biserica domnească din Pitești a lui Constantin Șerban, zidită cu zece ani înainte. A doua este cea de lemn a lui Matei Basarab, arsă de când cu „răotățile”, de tot afția ani aflată în paragină sau arsă total, pe care domnitorul de acum, Radu Leon (1664-1669), o dă în seama lui Neacșu din Pitești, ca și mai înainte, să o refacă. „Ca și mai înainte” înseamnă foarte mult și este chiar cheia de înțelegere a lipsei de similitudine dintre cele două biserici. „Ca și mai înainte” – referitor la dreptul de cvasi proprietate medieval al unui boier sau domn asupra bisericii de pe pământul lui – începe cronologic din 1655, de când, poate, pe fondul răscoalei seimenilor, a ars biserica de lemn a lui Matei Basarab iar noul Vodă a ales să facă alta, de zid. „Ca și mai înainte” nu coboară sub 1654, deoarece Matei Basarab era în putere și nu putea accepta să concesioneze o ctitorie unui boier local. Așadar, chestiunea sinonimiei celor două se exclude definitiv, relaționarea acestui act pe seama bisericii domnești a lui Constantin Șerban fiind o confuzie a lui Nicolae Stoicescu, profund scuzabilă în contextul general, de mare anvergură, al operei sale. Oricum, o posibilitate destul de rezonabilă ar fi începerea bisericii „Sf. Gheorghe” din Pitești pe speșele proprii ale serdarului Constantin, fiul din flori al domnitorului Radu Șerban, încă de pe când era ispravnic de Pitești pe tura lui Matei Basarab. Aceasta implică existența mai veche a unei proprietăți personale a acestuia în mijlocul Piteștiului devenite apoi domnească, ca și statutul bisericii, dăltuit în pisanie.

³⁴⁴ Tradiția locală pune pe seama lui Matei Basarab ctitorirea unei noi curți domnești, „Curtișoara”, în Târgul din Vale, vezi I. Rădulescu, *Comerțul și industria în trecutul orașului Pitești*, Pitești, 1938, p. 41. Cel mai probabil, biserica curții domnești era acolo, nu în vatra veche a Piteștiului. Acest fapt nu exclude nici existența prezumtivă a unei alte biserici a lui Matei Basarab în centrul Piteștiului, potrivit Eugeniei Greceanu, domnia era reprezentată în târguri prin biserica sa, domnească. Autoarea dezavuează, de altfel, și existența unei adevărate curți domnești la Pitești sub Matei Basarab, vezi Eugenia Greceanu, *op. cit.*, p. 30. Și de ce să nu includem în ecuație și orașul vecin

de mai la sud, Slatina, de două ori mai mic decât Piteștiul, și care în 1640 nu avea nicio biserică de zid, toate fiind din lemn. Sau Craiova lui 1640 care, prin ochii aceluiași călător, episcopul catolic Petru Bogdan Baksic, are tot 200 de case, ca Piteștiul, adică vreo mie de suflete. Craiova, mare scaun bănesc, avea la acea vreme, pe lângă celelalte biserici de lemn, doar una de zid (Sf. Dumitru-Băneasa, ctitoria Craioveștilor), vezi *Călători străini...*, vol. V, Editura Științifică și Enciclopedică, București, 1973, p. 207. Deci nicio pretenție pentru un Pitești cu biserică de zid acum – numai Buna-Vestire-Greci – la momentul ante-1656. Tot cu titlu de ipoteză și sugestia oferită de reprezentarea enigmatică a unei biserici posibil de lemn, cu trei turlle, în pictura de secol XIX, din registrul superior al altarului. Simbolistica trimite la o biserică veche, macheta fiind ținută în mâini de către un rege fabulous al Vechiului Testament, Solomon. Dacă lucrurile ar sta așa, atunci pictorul Gheorghe Stoenu ar putea fi felicitat pentru viziune: cu biserica nouă, domnească, de zid, începe pentru Pitești un alt Testament, nou. Cazuistica, deloc superficială, comportă cel puțin o paralelă ispititoare: în Pitești mai sunt deja trei biserici vechi cu turla mare pe naos, și anume Buna-Vestire-Greci, Sfânta Treime (fostul schit Beștelei) și Maica Domnului („Precista din coastă”). Așadar, cu un tip poate consacrat al bisericilor de târg, cea pictată peste secole în altarul de la Sf. Gheorghe Domnesc – dacă supoziția stă și pictorul a avut la îndemână fosta imagine a bisericii de lemn din preajma celei actuale, de zid – s-ar putea încadra destul de corect în propunerea noastră.

³⁴⁵ De ce a ars biserica de lemn, dar tot domnească, din Pitești, a lui Matei Basarab? Un răspuns deductibil ar fi că reprezenta, prin însăși extra funcția ei terestră, administrativă, un bastion feudal plin cu documentele stărilor privilegiate, deoarece credem că documentele – în copie măcar – emise după încheierea solemnă, religioasă, a lor, în incinta bisericii domnești, rămăneau într-o încăpere a bisericii special amenajată. Răsculații din perioada 1653-1655 căutau nu numai originalele care statorniceau starea de servitute pe care o presupunea rumânia, aflate la boieri acasă, ci și copiile acestora, aflate bine, adică puse la domnie, vezi *C.D.Ț.R.*, vol. VIII, doc. 793, când Constantin Șerban, de exemplu, pune logofeții să caute în arhiva domnească un document de pe timpul tatălui său, Șerban Basarab în pricina unei jupăne care pretindea un rumân de la mănăstirea Căldărușani. Ori, în cazul Piteștiului, instituțiile care reprezentau domnia erau pârăcălăbia din Pitești, atestată documentar (Constantin Șerban poruncește la 25 martie 1656 pârăcălăbiei din Pitești să nu mai taxeze Șerboieniul, că se taxează el singur, *Ibidem*, doc. 854.), și biserica domnească, acolo unde se făceau jurămintele și de unde – în numeroase cazuri – se emiteau documente. Podurile bisericilor domnești gemeau de hârtii constatatoare ale relațiilor tragice, de servitute, între clasele sociale din Evul Mediu. Acest argument pălește imediat, la rândul-i, în favoarea altuia, mai la îndemână: răscoala seimenilor a avut violența unui război civil, foarte multe conace și biserici au fost arse și vandalizate din ură sau din distracție. Însuși Constantin Șerban, prizonierul răsculaților câteva luni, scrie mai apoi, într-un document: „pre vreme ce s-eau sculat slujitorii țării pre boiari, de i-au tăiat și le-au jăfuit casele și mănăstirile și becearicile și toată țeara”, vezi *Ibidem*, doc. 788. În acest context sângeros, biserica de lemn de la Pitești, domnească, a lui Matei Basarab, era doar o cutie de chibrituri în fața unor oșteni beți, înfrățiți cu niște țărani asupriți, veniți la oraș special, să îi dea foc cu tot din el. O altă supoziție destul de serioasă, credem, este distrugerea ei în perioada imediat următoare momentului Șoplea, 1655, când, începând din vara acestui an și până în iarnă, repus pe tron, Constantin Șerban stinge prin toată țara, deci și la Pitești, cuiburile de rezistență. Localizarea bisericii domnești din lemn a lui Matei Basarab astăzi, imposibilă arheologic – pierdută, poate, definitiv datorită supra sarcinii blocurilor și imobilelor din centrul Piteștiului – ar putea fi intuită măcar ideatic, după cum am spus, pe locul blocului A1 din complexul „Fortuna”, unde a fost paraclisul metocului Episcopiei, sau pe locul fostei biserici demolate de comuniști în 1962, Sf. Nicolae cu ceas, filială, din proximitate, un timp, a bisericii domnești din apropiere. Singurul argument în favoarea acestei ultime presupuneri este că orașenii nu au lăsat de izbeliște locul fostei biserici, memorându-l topografic și construind mai apoi, în 1812, una nouă, tot de lemn.

³⁴⁶ Dinu V. Rosetti, *op. cit.*, p. 69. Menționăm că rezultatul general al sondajului din 1963 a fost publicat în Alexandru Armand Munteanu, *Monumente de arhitectură bisericească descoperite pe teritoriul patriei noastre din 1944 până în prezent*, în „B.O.R.”, 1964, nr. 1-2, p. 169-170 cu următorul text: „În catedrala orașului Pitești cu hramul „Sfântul Gheorghe”, ctitoria lui Constantin Șerban Cârnu (1654-1658), în urma sondajului arheologic făcut în anul 1963 cu scopul de a se preciza forma ei originală, s-a descoperit parte din temelia unei vechi biserici din vremea lui Mircea cel Bătrân, care va fi fost de tip bizantino-sârbesc, asemănătoare celei a Mănăstirii Tismana”, cu următoarea notă de subsol: „După informațiile orale date de Dl. Dinu V. Rosetti, care a condus cercetările”. Istoriografic, această primă poziție, doar o supoziție la prima vedere, nu surclasează pe cea din 1977, aceea rămânând singura valabilă. Foarte probabil, arheologul și-a revăzut concluziile, considerând bucata de zid – reală, bineînțeles – orice altceva în afară de biserică. În acest sens stă chiar lucrarea proprie, *Raport preliminar asupra cercetărilor arheologice de la biserica Sf. Gheorghe din Pitești*, 1964, dosar arhiva D.C.P.N., vezi Ștefan Balș, *Biserica Sf. Gheorghe din Pitești*, în „R.M.M.-M.I.A.”, anul XLV, nr. 2, 1976, p. 63, nota 2. În acest raport, piesă de bază în restaurarea arhitectului Ștefan Balș, arheologul neagă că biserica de acum ar călca temelia alteia mai vechi.

Stilul categoric al pisaniei presupune ca aceasta să fie ce ar trebui, adică ceva foarte serios. Domnitorii se fereau să intre în blestemul altora dinaintea lor, iar pisania impunea, într-o rigoare implicită a adevărului istoric, să fie corectă cu toți cei care ar mai fi fost ctitori. Ei aveau, ca și marea boierime, dreptul să fie numiți noi ctitori numai dacă reparau capital, adică rezideau locașul, în rest donațiile și milele îi dădeau numai dreptul de a te trece la "Pomelnic". Ori, o omisiune în piatră, în văzul tuturor celor care, în pofida deteriorării fizice și gârbovirii mentale de la sfârșitul domniei, încă îl mai aveau în suflet pe Matei Basarab, ar fi provocat o inevitabilă formă de protest și de recuperare istorică, cel mult discretă, nu neapărat pe tura domniei lui Constantin Șerban, ci după, în toată jumătatea de secol XVII rămasă, căci un oraș mic nu uită ușor cine-i sunt ctitorii. Totuși, avem și câteva cazuri în care pisanile dezinformează prin omisiune. Dacă pisania de la Pitești ar fi omis propagandistic foștii ctitori³⁴⁷, lucru deloc nou sau singular – ceea ce nu credem că-i stătea în fire lui Constantin Șerban, care a murit demn, cu nostalgia strămoșilor, răposat aiurea, în cel mai lung exil domnesc din istoria românilor, dar și dublat discret, dar puternic, de pioasa Bălașa ca Doamnă, care nu vrea nedreptăți – atunci arheologia i-ar fi indicat măcar timpul în care au trăit. Dar aceasta nu există. Așadar, ctitoria nouă și independentă rămâne un fapt istoric, subiectul, după părerea noastră, fiind închis.

O altă chestiune interesantă, credem, este una de context: de ce a fost ales Piteștiul? În puținele discuții despre momentul 1656 nu s-a luat niciodată în calcul elementul ascendent, proximitatea celor două mănăstiri, tot cu biserici domnești în incintă, de la Argeș și de la Câmpulung, ultima fiind rezidită din temelie, după ce fusese dărâmată de un cutremur și stătuse cu piatra grămadă șapte ani³⁴⁸, chiar în vremea aceea, de Matei Basarab, noul ctitor, care se străduise s-o înzestreze material și estetic ca „să nu treacă a doua în rândul mănăstirilor faimoasei Valahii”³⁴⁹. Prin urmare, orientativ, Constantin Șerban nu putea zidi în cele două foste capitale, urmărit pedagogic și de gestul lui Matei Basarab care nu îndrăznise să facă ceva nou, pe alt pământ, ci doar rectitorise.

În favoarea unei alternative reale și perfect scuzabile stă opțiunea Pitești. Piteștiul era un târg nu neapărat anonim, dar nici obligatoriu. Rutele importante verticale și orizontale, treceau, ce e drept, prin el, dar Piteștiul încă nu avea amploarea unui târg medieval, era mai mult o oprire de noapte, vezi relatările fugitive – frustrante pentru noi, piteștenii de azi, prin frugalitatea lor – ale lui Paul de Alep, măgulitoare în privința numărului bisericilor, dar nu a proporțiilor unui târg care să fi candidat indirect la statutul de oraș. Interesul pentru Pitești era însă altul. Piteștiul era un oraș viticol, cu toate că Dealul Piteștilor era în alt județ, Muscel. Determinarea domnului – cu siguranță proprietar, în virtutea funcției, al viilor domnești de la Ștefănești, Izvorani sau Golești – de a zidi o altă biserică domnească la Pitești poate fi și faptul că existase deja un precedent modest, și anume biserica domnească din Pitești a lui Matei Basarab, din lemn, deteriorată rapid, pusă mai apoi, citește abandonată, de către Radu Leon pe seama unui boier local, Neacșu. Domnitorul avea deci toate motivele și mai ales logistica să zidească o biserică pentru a ochi din start și poate cu banii altuia, căci Matei Basarab lăsase vistieria domnească plină vârf, două ținte mai mult propagandistice decât romanțat-identitare: cerința târgoveților către domnie de a se ridica o altă biserică domnească, serioasă, din zid sau din piatră, și, probabil, rămânerea lui Constantin Șerban Basarab în mentalul acestor câmpeni trăitori între dealuri drept un Vodă bun.

³⁴⁷ Sunt destule cazuri regretabile de acest gen, unul chiar lângă Pitești, la Cotmeana, unde Mircea cel Bătrân, ctitorul oficial, zidise pe o temelie mai veche, se pare că a lui Vlaicu-Vodă.

³⁴⁸ *C.D.Ț.R.*, vol. VIII, doc. 704.

³⁴⁹ *Ibidem*, vol. IX, doc. 19.

Ar mai fi un argument mic, dar perfect pragmatic, scuzabil și matematic: aproape toate orașele mijlocii aveau deja o biserică domnească. Numai Piteștiul, târg vechi, centrul administrativ al județului Argeș, cu foste curți domnești, dar tot mic, nu mai avea. Era un vid nou, care se lăsa așteptat a fi umplut. Așadar, lui Vodă, care nu se sfiește și zidește biserică și în Scaunul București – sora mai mică, dar cu mult mai mare în celebritate a celei de la Pitești, actuala Catedrală patriarhală, zidită pe Dealul Podgorenilor – îi va fi venit ca o mânășă oportunitatea de a ctitori aproape legendar, la fix politic, într-un târg oricum plin de biserițe, metocuri și schituri. Oricum, începând cu 2001, argumentul-prim la opțiunea Pitești pusă în discuție este unul cert și logic: Vodă înalță biserică la Pitești deoarece în boierie fusese ispravnic aici. Cercetătorul științific Marius Păduraru supune atenției un document privitor la



Biserica domnească din Pitești, 2 aprilie 2017. Foto, autorul

mănăstirea Trivale, când figura lui Constantin Șerban este evocată razant, cu prilejul unei spețe la Pitești, documentul evocând figura fostului Domn, Constantin Șerban, care întărește ceva ca ispravnic de Pitești³⁵⁰. Din acest punct se impune o nuanțare obligatorie în privința acestei titulaturii. Ca boier, Vodă a fost mai întâi postelnic, clucer și apoi serdar. În oricare din aceste funcții, Matei Basarab îl putea delega cu isprăvnicia unui lucru prin țară. Credem că isprăvnicia lui la Pitești a fost doar temporară, o delegație poate și prelungită, dar, oricum, limitată, în provincie, cu ocazia unei hotărnicii, a unei spețe sau a unei zidiri: biserica de

lemn a lui Vodă Matei³⁵¹ sau vreo lucrare la curtea domnească din Pitești, scaun itinerant al mai multor Domni. Ce știm sigur este că în ultimele luni de domnie a lui Matei Basarab, în 14 ianuarie 1654, Constantin serdar – unicul posesor al acestui grad militar pe atunci, și primul din istoria Țărilor Române, înființat de Matei Basarab după model turcesc – semna ca martor la Jupânești, în Conțeștii de azi, poate pe atunci integrat în ocina orașului Pitești, alături de logofătul Neagoe Dărmănescu³⁵².

Această delegație la Pitești, evocată chiar în pisanie, care menționează clar, peste stereotipul medieval-bisericesc, de redactare pioasă a donațiilor, că „adusu-mi-am aminte” (de fostul meu timp petrecut la Pitești) stă la baza, așadar, a gestului său de mai târziu. Să nu uităm că ținutul nu-i era deloc străin nici înainte. Serdarul Constantin avea un domeniu destul de vast în jos, pe „apa Vezii”, pe drumul

³⁵⁰ Dacă, însă, serdarul Constantin, indisciplinatul cu pretenții la tron, fusese „exilat” la Pitești să-i construiască lui Vodă biserica de care vorbește documentul din 1666. Nu era prima dată când un militar făcea muncă de civil, paraclisul bolniței de la Cozia fiind supravegheat în vremea lui Radu Paisie chiar de către șeful armatei, spătarul Stroe din Orboești (Nicolae Iorga, *Inscripții...*, I, 1, p. 93). Sau fostul mare armaș Cernica Știrbei care preia isprăvnicia zidirii bisericii mănăstirii Hurezi începând cu 1695, vezi *Ibidem*, p. 186, și care între timp lucra și podul de peste Argeș de la Costeștii Vâlcei comandat de turci lui Constantin Brâncoveanu pentru o expediție în Transilvania.

³⁵¹ Mihai Viteazul, înainte de suirea pe tron, fusese ispravnicul mănăstirii Căluui, județul Romanai.

³⁵² *C.D.Ț.R.*, vol. VIII, doc. 23.

cel mare al Rușilor (Rușii de Vede)³⁵³. Arealul Piteștilor a intrat apoi inevitabil, în virtutea serviciului domnesc, în preocupările noului Vodă, Constantin Șerban. Este vorba de o trimitere în plin iureș seimen, 7 mai 1655, pentru o speță la Mălureni a doi oameni domnești³⁵⁴, Stanciu ceauș și Mușat vătaf, atenție, posibil asociați lucrărilor de construcție ale noii biserici domnești din Pitești, trimiși acolo, probabil, din proximitatea cu Piteștiul. Este primul indiciu – hazardat, ce e drept, ca și următoarele, din capitolul al treilea, vom vedea – despre oamenii care au ridicat efectiv sfântul lăcaș.

Meșterul domnesc de la Pitești

Domnitorul Constantin Șerban Basarab zis Cârnu, zidește aici, în primii doi ani de domnie, biserica domnească cu hramul „Sf. Gheorghe”, sfințind-o, conform pisaniei, în 13 mai 1656. Vodă nu vedea prima dată un meșter. El însuși fusese ispravnic de Pitești³⁵⁵ pe tura, cel mai sigur, a lui Matei Basarab, nu știm deocamdată cu ce însărcinare – probabil pentru biserica lui domnească de aici, azi dispărută. Ca boier ctitorise biserica de la Dobreni-Giurgiu, cât și curtea boierească de acolo, angajase meșteri pentru toate acestea, Paul de Alep chiar laudă simțul artistic al ansamblului de la Dobreni, curtea avea iaz cu pod care-l traversa și multe elemente franțuzești³⁵⁶. Lângă Dobreni, pe Argeș, era cea mai mare moară din țară, cu șase roți și șase pietre, probabil zidită de Matei Basarab, care era proprietatea domniei, citește a Domnului. Dacă marea moară domnească de pe Argeș – care avea să ardă în 1658, o dată cu invazia turco-tătară, spune același Paul de Alep³⁵⁷ – este zidită sub Constantin Șerban, atunci Vodă cu siguranță tocmise meșteri, fiind, așadar, obișnuit cu lumea închisă a arhitecților.

Avem un indiciu nesperat în ceea ce privește identitatea meșterului-șef de la biserica domnească din Pitești, venit dintr-un document datat 5 ianuarie 1656³⁵⁸. Îl luăm în calcul din start datorită ineditului și corespondențelor clare cu pretenția noastră: meșterul Iuviță sârbul din Pitești – cu ”sârbul” adjectiv, nu al doilea nume propriu, așa îl identifică documentul original, etnia fiind traducerea redactorilor care l-au publicat – este arhitectul bisericii domnești din Pitești. Este, mai întâi, vorba de un context muscelan. Acest Iuviță sârbul este martor la Câmpulung pentru piteșteanul Duminică iuzbașa³⁵⁹ într-o cumpărătură de vie la Berești. Așadar, Duminică iuzbașa ia un prieten bun, cunoscut poate cu ocazia lucrărilor de la biserica lui Vodă, călătorește două zile pline până la Câmpulung cu el. Acest gest în Evul Mediu presupunea o proiecție minimală: martorul va mai trăi o bună bucată de timp și, ce e important pentru noi, stă de ceva vreme în arealul piteștean comun al lui Duminică. Dacă meșterul Iuviță din Pitești, arhitect

³⁵³ Moșiile de aici, cumpărate pe timpul boieriei, și le întărește singur în noiembrie 1654, proaspăt Domn: o ocină și o moșie cu rumâni în Oroșani, județul Teleorman, moșie la Cucuiați, la nord de Oroșani, în „apa Vezi” și ocina Blotorii, la nord de Cucuiați, vezi *Ibidem*, doc. 431.

³⁵⁴ *Ibidem*, doc. 606.

³⁵⁵ Mihail M. Andreescu, *op. cit.*, doc. 253, p. 293.

³⁵⁶ *Călători străini...*, vol. VI, pp. 229- 230.

³⁵⁷ *Ibidem*, p. 230.

³⁵⁸ *C.D.Ț.R.*, vol. VIII, doc. 763.

³⁵⁹ Duminică iuzbașa este un militar destul de prezent în actele vremii: vezi *Ibidem*, vol. V, doc. 1035 (1643, boier hotarnic), *D.R.H. B.*, vol. XXX, doc. 165 (un Tuduran pitar, fiul lui Dumeneacă postelnic, probabil tot acest Duminecă, proprietar în Izvorani, 1645), doc.183 (boier petent, 1645), *Ibidem.*, vol. XXXVII, doc. 113 (Duminecă iuzbașa, boier hotarnic, 1652), *C.D.Ț.R.*, vol. VIII, doc. 149 (iuzașă, boier jurător, 1654), doc. 512 (iuzașă, boier jurător, 1655), doc. 722 (Duminecă iuzbașa din Pitești, martor, 1655), doc. 763 (cumpără o vie în Berești, 1656), *Ibidem*, vol. IX, doc. 187 (martor, 1657). Cu siguranță acest Duminecă de Pitești este acel Duminecă iuzbașa din Sămara vecină, probabil mutat ulterior la Pitești, din timpul lui Matei Basarab, vezi *Ibidem*, vol. VIII, doc. 765. Un alt Duminecă, cumpărător și contemporan cu cel de la Pitești, tot iuzbașă, îl întâlnim la Lipia, *Ibidem*, doc. 484 și doc. 989, *Ibidem*, vol. IX, doc. 461 (Duminecă căpitan din Lipia, martor pentru Izvorani la 1658).

sârb, piteștean naturalizat mai de mult, să zicem³⁶⁰, luat ca om de onoare în actele timpului, atunci avem deja probitatea minimală, satisfăcătoare pentru unii, în identificarea lui ca cel care a ridicat biserica domnească de aici. Un argument în plus vine în favoarea opțiunii noastre asupra lui: biserica lui Constantin Șerban de la Pitești este începută în timpul interimatului destul de violent contextual-politic al mitropolitului Ignatie Sârbul din Nicopole, fost episcop de Râmnic. Bineînțeles, se zidea de mult timp sârbește în Țara Românească. Credem că el este cel care în 1654 a pus candela sub viitorul altar și a dat binecuvântarea de începere a lucrărilor³⁶¹. Că l-a adus de peste Dunăre pe co-naționalul său, Iuviță, sau că l-a găsit aici³⁶² este o problemă minoră vizavi de această corespondență – nu neapărat sangvină, căci nu știm dacă cei doi erau sârbi neaoși, ci cultural vorbind. Argumentul ultim, dar cel mai evident în favoarea lui Iuviță ca arhitect la Pitești, este unul științific: biserica domnească din Pitești – în afara pridvorului deschis și supraetajat care îl remarcă pe plan național ca fiind primul de acest gen la noi, în propunerea recuperatorie de acum o jumătate de secol – copiază forma și stilul mănăstirii Dealu (1502) care, la rândul-i, reia un vechi stil sârbesc³⁶³.

Singura lipsă în „opțiunea Iuviță” este tăcerea documentului în a-l numi meșter domnesc³⁶⁴. Dacă Iuviță sârbul nu este meșter domnesc, atunci toată construcția de mai sus cade fără regrete, corecți științific, neanulându-l însă pe meșterul nostru din Pitești, dar, cel puțin, trecându-l într-o poziție inferioară arhitectului-șef trimis de domnie. Singurul meșter domnesc din deceniul respectiv care se numește chiar așa lângă nume este Matei, martor prin județul Buzău în 1659³⁶⁵. Trebuie totuși să nuanțăm

³⁶⁰ Dacă Iuviță nu este piteștean, ci un meșter strain din Serbia, atunci cu siguranță a existat un contract între domnie și arhitect. Avem și un caz contemporan. Alecsa Rusul se tocmește cu spătarul Mihail Cantacuzino să-i facă o biserică la Stâlpul-Buzău. Meșterul rus primește 35 de lei și 10 bani, 10 obroace de grâu și 5 obroace de mei, 20 de ocale de pește și 20 de brânză, 10 vedre de vin. Lemnul va fi furnizat, conform contractului, de către 10 „toporași” locali ai boierului (Academia Română, CXXVII/86) în Nicolae Stoicescu, *Constructorii ruși de iazuri în secolul al XVII-lea în Țara Românească și Moldova*, în „S.M.I.M.”, anul III, 1959, p. 373.

³⁶¹ Dacă biserica de zid s-a început pe vremea lui Ignatie (1653-1655), atunci acesta poate fi ierarhul care a sfințit începutul lucrărilor, și, ritualic, el a înfipt sfânta cruce, el a pus cărămizile în formă de cruce la temelia altarului, el a pus și candela în centrul crucii din cărămizi, plină de untdelemn, mila Domnului, el a aprins-o solemn, Lumina Hristos. Acesta, deoarece episcopul de Râmnic nu avea aici jurisdicție. Despre întregul ritual vezi C. Bobulescu, *Candela de la temelia bisericii din Cotmeana*, Anuarul Comisiunii Monumentelor Istorice pe anul 1942, p. 110-137. Candela de la „Sf. Gheorghe”-domnesc din Pitești încă nu s-a descoperit. Și nici nu putem lega frântura de vas funerar de secol XIV descoperită la Sf. Gheorghe Domnesc în 1967 (Dinu V. Rosetti, *op. cit.*, p. 69) de o candelă de secol XVII.

³⁶² Un alt sârb stabilit la Pitești, Ivan din Nicopole, cu bani împrumutați lui Stahie din Pitești pe vremea lui Matei Basarab – de pe urma scadenței neonorate Stahie fugind din țară, păgubitul pretinzându-i ulterior via din Izvorani –, îl găsim în ianuarie 1656 la Câmpulung, martor, consemnat ca fiind ginerele popii Vasile din Brașov, vezi *C.D.Ț.R.* vol. VIII, doc. 746 și doc. 777. Un Cârstea sârbul îl întâlnim tot la Câmpulung în 1656 ca martor al lui Ion iuzbașa de Pitești, *Ibidem*, doc 801. Tradiția sârbească era veche la noi. Meșterii pietrari de la Cozia și de la Cotmeana veniseră din lumea sârbă-bizantină. La Pitești, pe lângă greci, comunitatea sârbească a fost cea mai constantă.

³⁶³ Ion Bănățeanu, *Aspecte mai de seamă ale artei religioase românești și sârbești între secolul al XIV-lea și al XVI-lea*, în „B.O.R.”, anul „LXXXIV”, anul 1966, nr. 7-8, p. 796-797. Nicolae Iorga opina că elementele arhitecturii noastre „pleacă de la satul milenar, rătăcește prin Bizanț, Serbia, arta gotică, iar când se creează definitiv, pe la 1600 și ceva, adaptat la condițiile vieții noastre sociale, se întoarce la sat”, vezi Nicolae Iorga, *Ce este vechea noastră artă?*, în „B.C.M.I.”, anul XXXV, iul.-oct. 1942, p. 113-114. Prima evidențiere oficială a acestui nou pridvor într-un volum dedicat arhitecturii este, după restaurarea lui Ștefan Balș, în Grigore Ionescu, *Arhitectura pe teritoriul României de-a lungul veacurilor*, Editura Academiei Republicii Socialiste România, București, 1982, p. 380.

³⁶⁴ Țara mișuna de meșteri, fenomen aflat la apusul perioadei Matei Basarab, foarte bogată în construcții ale Domniei, ale Domnului și ale boierilor mari și mici. Avem păstrat un deviz din 1651 detaliat până la cheltuiala cu hrana lucrătorilor la o moară pe Pasărea făcută de niște meșteri ruși, vezi *D.R.H. B.*, vol. XXXVI, doc. 248.

³⁶⁵ *C.D.Ț.R.*, vol. IX, doc. 623. Cum imediat târnosirii urmează doi ani teribili de pustiire și de invazii, 1658-1659, nu garantăm integritatea monumentului. De aceea am putea înainta, oarecum, ipoteza că unele reparații – nu știm la

statutul medieval al unui meșter domnesc. Un meșter al domniei nu făcea numai biserici, ci și curți domnești, palate, foișoare, crame, turnuri, fortificații și tot ce trebuia oastei sau Marelui Divan. Nu pariem prea mult pe acest Matei, meșter domnesc printre atâția alții, dar nu excludem nici posibilitatea ca acesta

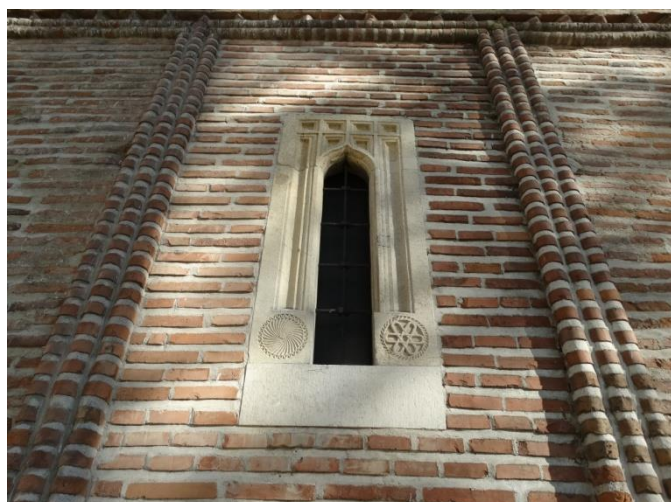

Biserica domnească din Pitești. Fereastra dinspre Sud a pronaosului. Foto, autorul

să fie chiar arhitectul – și proiectantul-șef – de la Pitești.

Ajunși în acest punct destul de instabil și liberalizând întrucâtva o pretenție trufașă față de neantul mut care ne stă în spate, am putea la fel de bine să îl nominalizăm cu șanse egale pe „aproapele” Stoica³⁶⁶, meșter la Golești cu un deceniu în urmă, naturalizat, credem, la Pitești, deoarece îl găsim în 1654 martor la Ștefănești alături de un alt meșter, Vlad. Acești doi meșteri, Stoica și Vlad, sunt o alternativă serioasă la „opțiunea Iuviță”, situație absolut posibilă care ne-ar onora din start în mica și provinciala noastră ambiție locală, doi reprezentanți discreți ai geniului artistic muntenesc³⁶⁷. Plus varianta „Dragomir

zidarul”, destul de credibilă datorită unui paralelism pe care nu putem să-l ignorăm pentru Pitești: 1. pasiunea lui pentru clopotnițe integrate în cadrul aceleiași biserici – vezi biserica din Băjești, lângă Pitești, și cea a schitului Cornetu, Vâlcea, amândouă în 1666³⁶⁸ 2. legătura cu Piteștiul a lui Mareș Băjescu, comanditarul lui direct, care, probabil, își zidește curte aici – vezi similitudinile clare dintre pivnițele unor conace piteștene și cea de la Băjești³⁶⁹, dar și simplul fapt că zidește câteva clădiri la m-rea Vieroși³⁷⁰.

ce scară – la biserica domnească din Pitești să fi fost efectuate chiar de către celebrul arhitect moldovean al Cantacuzinilor, Grigore Cornescu, adus în Muntenia încă din 1674, meșter, printre altele, al refacerii sculpturii în piatră de la biserica domnească a lui Neagoe-Vodă din Curtea de Argeș, recepția fiind în 1682. Având în vedere proximitatea Piteștilor și statutul arhitectului domnesc care era și pârcaș al Curții lui Șerban Cantacuzino, legitimat ca un Basarab, credem că Grigore Cornescu a văzut biserica domnească din Pitești a lui Constantin Șerban Basarab.

³⁶⁶ *Scurtă istorie a artelor plastice în R.P.R. – Artă românească din epoca feudală*, Editura Academiei, București, 1957, p. 234.

³⁶⁷ Să nu uităm contextul edilitar din ocina Piteștilor de atunci din porunca lui Stroe Leurdeanu și pe schițele acestui meșter Stoica: 1640, curtea conacului de la Golești, 1645; reabilitarea mănăstirii Vieroși – credem că tot pe planurile și sub dirigența lui; 1646, zidirea bisericii de la Golești, de lângă conac.

³⁶⁸ Grigore Ionescu, *op. cit.*, p. 377, Teodora Voinescu, *Note asupra curții și bisericii din Băjești*, în „S.C.I.A.”, anul IV, 1957, nr. 1-2, Editura Academiei Republice Populare Române, pp. 86-87. Autoarea înaintează propunerea că la Băjești a existat în jurul anului 1666 o importantă școală de meșteri condusă de popa Stan, mare pisar, și de acest Dragomir zidarul.

³⁶⁹ Casa din str. 1 Mai, nr. 4, dăruită în 1975, presupusă Brătianu, cu o grindă de lemn din 1680, și casa Balotă, Str. Mihai Kogălniceanu, nr. 16, vezi Eugenia Greceanu, *op. cit.*, pp. 145-148. Pentru paralelismul arhitectonic dintre curțile de la Pitești și cea din Băjești vezi arh. Maria Muțescu, arh. Alexandru Muțescu, *Monumente de arhitectură civilă medievală din orașul Pitești*, în „R.M.M.-M.I.A.”, 1977, nr. 2, p. 66. Autorii propun ca și biserica din Baldovinești, Teleorman, de pe fosta moșie a lui Mareș Băjescu, să fie ridicată sub indicațiile meșterului Dragomir, propunere contrazisă prin omisiune de Ecaterina Țanțăreanu, *Despre ruinele bisericii din Baldovinești, comuna Ciolănești, județul Teleorman*, în *Argeșul și Țara Românească între medieval și modern. Studii de istorie și arheologie. Prinos lui Spiridon Cristocea la 70 de ani*, editori Dragoș Măndescu, Marius Păduraru, Ionel Dobre, Editura Istros, Brăila-Pitești, 2013, pp. 369-377.

³⁷⁰ Nicolae Stoicescu, *op. cit.*, p. 110.

Un comentator explica complexitatea ridicării unei construcții ecleziale sau civile de anvergură în evul mediu românesc³⁷¹. Potrivit cercetării sale, sunt trei condiții: 1. biserica o zidește ori vodă, ori un boier 2. ispravnicul (ori boier, ori cleric) nu numai că se ocupă de ridicarea construcției, dar face și planul ei, etapă care cere nu numai știința exactă, ci și gust artistic – credităm rezervat supoziția autorului 3. meșterii sunt întotdeauna poporeni, pe când boierii, în cel mai feudal spirit de castă, privesc meseriile de orice fel ca pe ceva înjositor. Mai mult, în privința meșterilor, nu există unul care să ridice construcția din temelie până la recepție, ci ispravnicul, diriginte de șantier, are datoria să găsească o echipă de mai mulți meșteri, fiecare specialist în domeniul lui: zidărie, stolerie (tâmplărie), sculptură, zugrăveală, lucru, de altfel, întâlnit și astăzi, nu însă și existența sau măcar nevoia unui proiectant sau a unui arhitect. În Evul Mediu european – excepție Italia – se zidea fără arhitect. Așadar, în ultima tentativă de a descoperi meșterul la Pitești, suntem nevoiți și aproape împinși de constatările de mai sus la remarcă finală că la Pitești au conlucrat mai mulți meșteri, mulți dintre cei evocați mai sus, dintre care, Iuviță sârbul este deja un pariu asumat de către noi. Ideea unui șef al meșterilor se impune din ce în ce mai logic, un exemplu din epocă fiind existența în Iași domnitorului martir Miron Barnovski, cu doar un sfert de veac în urmă, a unei echipe de meșteri, locali sau nu, conduși de bizantinul Gheorghe din Constantinopol, protomaistor al bisericii Sfântul Sava. Un alt exemplu realist este echipa mixtă care a terminat în 1693 Hurezii, capodoperă care s-a dorit inițial a fi necropola ctitorului. Este vorba despre Istrate lemnarul, Vucașin Caragea pietrarul și Manea, vătaf de zidari³⁷².

Ispravnicul domnesc de la Pitești

Nu numai că noul domnitor a fost, după cum am menționat, ispravnic de Pitești, dar cu câteva luni înainte de moartea lui Matei Basarab era la Conțești și semna ca martor lângă Neagoe Dărmănescu³⁷³. Suntem împinși să recunoaștem unanim că Vodă cunoștea și locurile, și oamenii lor³⁷⁴. Este punctul de la care pornim în cazuistica cu privire la identificarea ispravnicului care a ridicat biserica domnească din Pitești. Bineînțeles, nu vom ignora ispravnicii celorlalte ctitorii ale cuplului domnesc pe care deja îi cunoaștem: Vladul logofăt, ispravnic în 1645 al bisericii curții din Dobreni (fost în Vlașca, azi în județul Giurgiu) a serdarului Constantin și a jupâniței lui, Bălașa³⁷⁵, Radu Dudescu logofăt, ispravnic împreună cu șufarul Gheorghe din Târgoviște, la zidirea, între 1656-1658, a bisericii din scaunul București, actuala catedrală patriarhală³⁷⁶, Ghinea Brătășanu și Udriște, amândoi vistieri, ispravnicii Doamnei Bălașa la refacerea mănăstirii Jitianu care mai apoi se trec și ei drept ctitori³⁷⁷.

³⁷¹ Dan Bădărău, *Fost-a Enache din Constantinopol arhitectul bisericii Trei Ierarhi din Iași?*, „Mitropolia Moldovei și Sucevei”, anul XLII, 1966, nr. 5-6.

³⁷² Nicolae Iorga, *Hârtii din arhiva mănăstirii Hurezului precum și din a protopopiei Argeșului, din a boierilor brâncoveni și altor neamuri găsite în casele proprietății din Brâncoveni și publicate cu o introducere, note și indice, Studii și documente cu privire la istoria românilor*, vol. XIV, București, 1907, p. III.

³⁷³ C.D.Ț.R., vol. VIII, doc. 23.

³⁷⁴ Arealul Piteștilor a intrat apoi inevitabil, în virtutea serviciului domnesc, în preocupările noului Vodă, Constantin Șerban. Este vorba de o trimitere în plin iureș seimen, 7 mai 1655, pentru o speță la Mălureni a doi oameni domnești, Stanciu ceauș și Mușat vătaf, vezi *Ibidem*, doc. 606, posibil asociați lucrărilor de construcție ale noii biserici domnești din Pitești, trimiși acolo, probabil, din proximitatea cu Piteștiul. Este primul indiciu – hazardat, ce e drept, ca și următoarele – despre oamenii care au ridicat efectiv sfântul lăcaș.

³⁷⁵ Nicolae Iorga, *Inscripții I, I*, p. 89.

³⁷⁶ *Istoria Țării Românești, 1290-1690, Letopisețul cantacuzinesc*, ed. citată, p. 106.

³⁷⁷ Nicolae Stoicescu, *Bibliografia...* vol. 1, p. 394, nota 15.



Biserica domnească din Pitești, dinspre Nord. Foto, autorul, 29 martie 2017

Următoarele nominalizări sunt incerte, dar formează un peisaj minim în chestiunea care ne interesează. Marele postelnic, Danciu Pârâianu-Milescu, ctitor la Polovraci, zidise ca ispravnic, cu recepție în 1651, biserica domnească Sfântul Dumitru din scaunul Craiovei³⁷⁸. Fostul mare vistier Bunea Grădișteanu, acum vistier, cu două roți de moară la Pitești, cu schit în Vâlcea, făcut în vara lui 1654, cu biserică în Vlașca, 1657, poate ușura și el destul de rezonabil căutările noastre³⁷⁹. Un alt mare boier, de data aceasta piteștean prin

adopte, căsătorit cu o piteșteancă și proprietar de case la Pitești, era chiar vistierul al doilea, viitor mare vistier din vara lui 1656, Pârvu Vlădescu³⁸⁰, angajat direct în lucrările bisericii domnești de aici prin exercițiul funcției sale, deoarece construcția se ridica pe seama domniei, deci cu bani domnești. Nepotul marelui vistier și candidat sigur la rangul de ispravnic al bisericii domnești din Pitești este Tudoran (II) Vlădescu³⁸¹, un paharnic destul de anonim pe atunci, dar un asiduu cumpărător de ocine în zonă, viitor ctitor al mănăstirii Aninoasa, cumnat prin sora lui, Alexandra, cu Radu Crețulescu³⁸², viitor mare logofăt, proprietar și el în Dealul Piteștilor, ba chiar ispravnic al lui Vodă și logofăt II în 1 februarie 1656³⁸³! Nominalizarea lui Tudoran II Vlădescu nu este întâmplătoare – dacă presupunerea noastră, că domnia alegea ca ispravnic un om al locului, este corectă. În afară de proprietățile de aici, câteva grade de rudenie îl leagă și mai mult de Pitești. Verișoara lui, Sofica (fata marelui clucer Badea Vlădescu), era măritată cu Mecu, cupeț din Pitești³⁸⁴. Un alt văr este Badea Bucșanu, nepotul fostului mare stolnic Bărcan din Merișani, sat limitrof Piteștiului. La rândul-i, acest Badea Bucșanu (Bădica), ajuns mare clucer în 1664³⁸⁵, putea fi oricând ispravnic la Pitești, deoarece căsătoria cu Bălașa – fata marelui postelnic Neagoe Săcuianu și fina de botez a lui Constantin-Vodă Șerban însuși³⁸⁶ – îl recomandă din plin.

³⁷⁸ *Idem, Dicționar...*, p. 224.

³⁷⁹ *Ibidem*, p. 188. Rudă prin alianță cu marele vornic Dumitru Dudescu al cărui fiu, Radu, este ispravnicul bisericii domnești din București a lui Constantin Șerban.

³⁸⁰ *Ibidem*, p. 255.

³⁸¹ *Ibidem*, p. 256.

³⁸² *Ibidem*, p.165.

³⁸³ *Ibidem*, p. 165. Iată deja un ispravnic al lui Constantin Șerban, nu știm cu ce însărcinare, latifundiar în preajma Piteștilor. Acest Radu Crețulescu întrunește din plin cerințele cazuisticii noastre. Plus acel Hagi Ghiuca, ispravnicul bisericii domnești din vama Dragoslavele, 1661, vezi Nicolae Iorga, *Inscripții I, I*, pp. 138-139.

³⁸⁴ *Ibidem*, p. 255. Cumnatul piteștean al unchiului său, marele vistier Pârvu Vlădescu, este Tudor Piteșteanu.

³⁸⁵ *Ibidem*, p. 128.

³⁸⁶ *Ibidem*, p. 240, legătură de nașie amintită și în Virgil Drăghiceanu, *Testamentul...*, p. 38, care dă un amănunt interesant: Bălașa, fina domnească, avea să se căsătorească peste un an, în 1657, cu Badea, clucer din Bucșani și în

Chestiunea, interesantă credem, se complică și mai mult cu bănuiala că ispravnicul era, se pare, ajutat de câțiva isprăvniceii. Iată, așadar – peisaj obligatoriu în demersul nostru – lista oficialilor din ocina Piteștiului și din jurul lui, oameni de nădejde cu care în mod sigur, între 1654 și 1656, s-a zidit biserica domnească: Pătru și Șărbul, județi de Pitești³⁸⁷, Iane, pârcălab de Pitești³⁸⁸, Dan, portar, credem că al Piteștilor³⁸⁹, Alecse, subaș de Pitești³⁹⁰, Pătru, vornic de Pitești³⁹¹, Ivan, logofăt din Pitești³⁹², Petre, logofăt de Pitești³⁹³, Miho din Budeasa, căpitan ot Pitești³⁹⁴, Vlaicu, logofăt din Conțești, dar piteștean, cu casă aici³⁹⁵, Vlaicu, căpitan de Pitești³⁹⁶, Necula, logofăt de Pitești³⁹⁷, Tanasie, logofăt de Pitești³⁹⁸, Duca, ceaușul din Pitești³⁹⁹, Duminică, iuzbașa din Pitești⁴⁰⁰, Ion, iuzbașa din Pitești⁴⁰¹, Andronie, postelnic de Pitești⁴⁰², Oprea, logofăt din Pitești⁴⁰³, Manolie, comis de Topoloveni⁴⁰⁴, Dima și Dumitrașco, cluceri de Mălureni⁴⁰⁵, Ursea căpitan⁴⁰⁶, Ivan, iuzbaș de Bucșănești, zona Mioveni⁴⁰⁷, Stan, postelnic de Micești⁴⁰⁸ – probabil Stănilav, logofătul din Căcășanii Miceștiului⁴⁰⁹, Drăgușin și Zaharia, logofeți de Micești⁴¹⁰, Necula, portarul Budesei⁴¹¹, Stanciu, iuzbaș de Vâlcele⁴¹², Eustratie, postelnic de Golești⁴¹³, Vlad, logofăt de Țigănești, împreună cu Radu, ceauș tot de acolo⁴¹⁴, Tudor, postelnic din Topoloveni⁴¹⁵, spătarul Radu din Piscani⁴¹⁶, Necula Dărmănescul, logofăt de Dărmănești⁴¹⁷, Dima, clucer din Hințești⁴¹⁸ Șărban,

acel an ispravnic de Craiova, dar și ispravnic al mormântului Doamnei Bălașa răposată în acel an. Bălașa trăia încă în 1692.

³⁸⁷ C.D.Ț.R., vol. VIII, doc. 578, atestat în 1655.

³⁸⁸ *Ibidem*, doc. 954, atestat în 1656.

³⁸⁹ *Ibidem*, vol. VIII, doc. 616.

³⁹⁰ *Ibidem*, vol. IX, doc. 52. Decedat, se pare, în anul documentului, 1657 – soția și copiii vând singuri un sălaș de țigani, dar, probabil trăitor în perioada cercetată, 1654-1658.

³⁹¹ *Ibidem*, doc. 35, atestat în 1657, probabil Pătru, județul de Pitești din 1655.

³⁹² *Ibidem*, vol. VIII, doc. 954. Boier jurător pe 27 mai 1657 la Pitești, cu siguranță în biserica domnească de aici, sfințită cu doar două săptămâni înainte. El apare ca logofăt de Pitești, nu singurul, încă din 1634. Era fiul fostului logofăt din Pitești, Ivașco.

³⁹³ *Ibidem*, vol. IX, doc.260, amintit în 1657.

³⁹⁴ *Ibidem*, vol. VIII, doc. 833, atestat în 1656.

³⁹⁵ *Ibidem*, doc. 1062, atestat în 1656.

³⁹⁶ *Ibidem*, doc. 1060, atestat din 1633 ca ceauș, iuzbașă (căpitan) și în 1657.

³⁹⁷ *Ibidem*, doc. 578, atestat în 1655. El apare logofăt de Pitești încă din 1635.

³⁹⁸ *Ibidem*, vol. IX, doc. 715, atestat în 1641 și în 1659.

³⁹⁹ *Ibidem*, doc. 553, când cumpără casă în Pitești în 1658. Este atestat încă din 1642 ca ceauș de roșii.

⁴⁰⁰ *Ibidem*, vol. VIII, doc. 763, atestat din 1643 până în 1657.

⁴⁰¹ *Ibidem*, doc. 801, fiul boierului Neacșu din Pitești. Atestat din 1650 până în 1659.

⁴⁰² *Ibidem*, doc. 954. Este, alături de Dumitru, fiul popii Sava din Pitești. Atestat din 1651 până în 1659.

⁴⁰³ *Ibidem*, doc. 504. Amintit din 1655 până în 1657. Era fiul fostului postelnic din Pitești, Spilea.

⁴⁰⁴ *Ibidem*, doc. 945, boier hotarnic pe 23 mai 1656.

⁴⁰⁵ *Ibidem*, doc. 58 și, respectiv, doc. 765. Mălureni este și un toponim din zona Mioveni, județul Mușcel, de lângă Pitești.

⁴⁰⁶ *Ibidem*, doc. 76 și doc. 80. Nu suntem siguri de apartenența lui piteșteană, fiind martor la Bascov și la Golești în 1654, probabil, doar accidental.

⁴⁰⁷ *Ibidem*, doc. 268.

⁴⁰⁸ *Ibidem*, doc. 659, amintit în 1655.

⁴⁰⁹ *Ibidem*, doc. 722, amintit în 1655.

⁴¹⁰ *Ibidem*, vol. IX, doc. 375 și, respectiv, doc. 587.

⁴¹¹ *Ibidem*, vol. VIII, doc. 722.

⁴¹² *Ibidem*, doc. 722.

⁴¹³ *Ibidem*, doc. 733, amintit în 1656.

⁴¹⁴ *Ibidem*, doc. 811, amintiți în 1656.

⁴¹⁵ *Ibidem*, doc. 958, amintit în 1656.

⁴¹⁶ *Ibidem*, doc. 1060, amintit în 1656.

pârcălab de Găleşești, în Budeasa de azi, probabil ocina Piteștilor⁴¹⁹, Ivan, scaun de Ștefănești⁴²⁰, Bărcan, vornic de Vrănești⁴²¹.

Așadar, cunoaștem în Piteștiul perioadei 1654-1658 doi județi, un pârcălab, un vornic, un portar și cinci logofeți aproape consecutivi în funcție, ceea ce generează o impresie de târg destul de mare, cu toate semnalmentele, condițiile și proiecția optimistă a unui viitor oraș domnesc. Biserica nouă domnească de zid pecetluia mai apoi, într-un fel, imagistic vorbind, impresia de oraș. Efortul oamenilor domnești – să nu-l uităm pe musceleanul Mareș Băjescu⁴²², cu presupusă școală de meșteri la Băjești, lângă Pitești⁴²³, logofăt și ispravnic al lui Constantin Șerban în mai multe delegații prin țară, ginerele marelui postelnic Constantin Cantacuzino se pare, mare ban mai apoi, cu fii ispravnici de biserică și șufari – și al boierilor locali printre care bătrânul și deja-ctitorul Neacșu din Pitești⁴²⁴, frații Dumitru și Necula Cortofleș⁴²⁵, Tudor Piteșteanu, cumnatul marelui vistier Pârnu Vlădescu⁴²⁶ – atenție deosebită și asupra lui Tudor Piteșteanu, acest grad de rudenie îl indică, în cazul în care ar mai fi trăit, un candidat serios al căutărilor noastre, ispravnicul bisericii domnești –, Diicu din Pitești, socrul lui Dan, portarul (presupus al) Piteștilor⁴²⁷, dăduseră ca rezultat final, din partea domniei, o biserică de zid în vatra orașului Pitești.

Să nu uităm nici de existența șufarilor, cunoscuți și ca bouari⁴²⁸, responsabili cu transportul alimentelor pentru curtea domnească (deci și pentru hrana salahorilor domnești), dar și a oricărui fel de marfă sau material de construcție în interesul domniei, ei erau administratori ai șeptelului de boi și ai

⁴¹⁷ *Ibidem*, vol. IX, doc. 40, amintit în 1657.

⁴¹⁸ *Ibidem*, doc. 373, amintit în 1658.

⁴¹⁹ *Ibidem*, doc. 104, amintit în 1657.

⁴²⁰ *Ibidem*, doc. 161, amintit în 1657.

⁴²¹ *Ibidem*, doc. 187, amintit în 1657.

⁴²² Nicolae Stoicescu, *Dicționar...*, p. 110. Ridică la Vieroși, în preajma Piteștiului, câteva clădiri. Pentru paralelismul arhitectonic dintre curtea de la Pitești (presupusă a lui Mareș Băjescu) și cea din Băjești, vezi arh. Maria Muțescu, arh. Alexandru Muțescu, *op. cit.*, p. 66.

⁴²³ Teodora Voinescu, *op. cit.*, pp. 86-87.

⁴²⁴ Trăitor în 1666, vezi D.A.N.I.C., Ms. 479, f. 183 v., tatăl lui Ion, iuzbașa de Pitești în 1656.

⁴²⁵ *C.D.Ț.R.*, vol. VIII, doc. 784. Amintit în perioada 1645-1656.

⁴²⁶ *Ibidem.*, vol. VI, doc. 340. Amintit în 1645. Tudor Piteșteanu, dacă mai trăia la 1656, era cu siguranță un cunoscut al lui Vodă, fost ispravnic de Pitești. Să detaliez: primul fiu al lui Pârnu Vlădescu, Șerban, era în 1660 spătar, rang decorativ la vlăstarele marilor boieri, dar cocon, deci tânăr, vezi Nicolae Stoicescu, *Dicționar...*, p. 257. Dacă prezumția noastră logică, aceea că Vodă îl botezase și-i dăduse și prenumele – deducție facilitată de prenumele fraților lui mai mici, Constantin, viitor monah, și Bălașa – este corectă, atunci acest eveniment nu se putea întâmpla decât înainte de tura domniei nașului, adică între 1640 și 1650. De aici ideea unei anumite naturalizări a viitorului Vodă cu peisajul piteștean în care nu se sfia să lege relații personale. Repetăm, Pârnu Vlădescu este căsătorit cu o piteșteancă, îl cunoaște ispravnicul de Pitești, sunt prieteni, iar acela îi botează copiii, pe primul chiar la Pitești, probabil. Evident că ispravnicul Constantin îi cunoaște rudele, printre care Tudor zis și Piteșteanu, nume cu rezonanță boierească, de recomandare, care însemna în Evul Mediu nu neapărat domiciliul, ci posesiunile la acel domiciliu. Tudor Piteșteanu se cunoaște cu Vodă de pe când era ispravnic la Pitești, este un om de încredere, mai ales că rudenia cu marele vistier îi garantează numele, deci poate fi oricând numit ispravnic al bisericii noi domnești de la Pitești. Pe lângă această ipoteză, rămâne un amănunt la fel de probabil, care ne măgulește: înainte de a zidi biserica din Pitești, Constantin Șerban Basarab și soția lui, Bălașa botezaseră un copil născut la Pitești.

⁴²⁷ *Ibidem*, vol. VIII, doc. 616, amintit în 1655.

⁴²⁸ August Scriban, *Dicționarul limbii românești*, Institutul de Arte Grafice „Presa Bună”, 1939. La origine, șufarul era gradat militar, războiul se ducea cu calul, dar armamentul era cărat de bivoli. Știm că în vara lui 1655, la Șoplea, înfrângerea seimenilor a început când, însetați, boii domnești au dat năvală la apa Teleajenului, trăgând după ei o mare parte din tunurile pe care le cărau. Total întâmplător, dar de o imagine plastic inedită, este că la restaurarea din perioada 1964-1968 cărămida necesară noului pridvor a fost cărată cu carele, câte 7 pe zi, de la fabrica de cărămizi din Budeasa. Mărturie din 2014 a pensionarului Petre Ionescu, 92 ani, fost armurier în cadrul Ministerului de Interne.

carelor domnești, de ei depinzând în meseria lor și ispravnicii, și meșterii, și calfele, și zidarii. Evident, nu cunoaștem șufarul de la Pitești, dar putem să-l propunem pe Sava din Furduiești, mare șufar în 1654⁴²⁹, re-ctitorul mănăstirii Robaia, cu proprietăți în Dealul Piteștilor. Știm însă că biserica din București a cuplului domnesc a fost „isprăvită” (și) de către Gheorghe șufarul din Târgoviște⁴³⁰. Acest Gheorghe nu putea fi altul decât fostul mare șufar Gheorghe, amintit la începutul subcapitolului, candidat la fel de eligibil în demersul nostru.

Sfințirea bisericii: 13 mai 1656

Sfințirea bisericii domnești din Pitești a rămas în subconștientul local din secolul al XIX-lea un gest arhetipal de descălecare. Pur și simplu, peste două secole, în 1862, consilierii Primăriei recunoșteau fundarea sfântului lăcaș ca act indirect de botez al orașului, introducerea lui obligatorie în circuitul care contează⁴³¹. A fost, deci, un reflex inconștient al comuniștilor de mai târziu, acela de a încerca să dărâme acest reper prim și obligatoriu al Piteștilor noi, act profanator, anti memorie, pretextat de urgența sistematizării unui oraș pe care doreau să-l scoată cu orice preț din Evul Mediu. Studiul sociologic și liturgic care urmează este doar o propunere, un crochiu minimal compus din numele celor care în ziua de 13 mai 1656 ar fi putut participa la sfințirea bisericii domnești din Pitești. În momentul de față, cu aportul unic al arhivisticii, această simplă evocare este singura reverență față de strămoșii care au ridicat acest sfânt lăcaș.

Conform celor două pisanii, cea veche, – probabil nu prima, luând în considerare două secole de cataclisme, incendii și cutremure – și cea nouă (care se revendică absolut și gratuit ca fiind a doua), din 1869, izvoare documentare aproape identice și absolute, biserica domnească din Pitești a lui Constantin Șerban Basarab a fost inaugurată pe 13 mai 1656, care a picat anost (în percepția de azi) într-o zi de marți⁴³². Paștele aceluși an se consumase în 6 aprilie, calendarul iulian⁴³³. Conform protocolului, ctitorul

⁴²⁹ Nicolae Stoicescu, *Dicționar...*, p. 215, despre Sava, șufar din Furduiești, cu fiica lui, Sofia, măritată cu fiul logofătului II Udriște Năsturel, Radu-Toma. Acest Radu-Toma e propus de Nicolae Iorga ca ispravnic la biserica de lemn pre-Slobozia din București, Nicolae Iorga, *Inscripții I, 1*, p. 259.

⁴³⁰ *C.D.Ț.R.*, vol. VIII, doc. 465, doc. 467 (martor pentru Fieni, Dâmbovița, 1654), doc. 468 (martor pentru Fieni, Dâmbovița, 1654), doc. 1179 (cumpără ocină în Hăbud, jud. Prahova, 1656). Vezi și *Ibidem*, vol. IX, doc. 60-62 (cumpără în Hăbud, jud. Prahova, 1657).

⁴³¹ Totul pornise de la un conflict minor, de întâietate. Parohia Mavrodolu dorea susținut să își păstreze statutul de catedrală a orașului, adică de biserică unică, pe o anumită perioadă, în care se oficiază slujbele cu oficialități. Consumarea acestui conflict snob se termină greu. Primăria, la instigarea primarului jignit în acea biserică, votează în favoarea bisericii „Sf. Gheorghe”, argumentând: „considerând că datorăm toți respect răposatului întru fericire Domn român Constantin Șerban Basarab Voevod, fondator al Comunei Urbane Pitești și al acestei biserici”, vezi S.J.A.A.N. (în continuare, S.J.A.A.N.), fond Primăria Pitești, , Dos. 7 (24)/1862, f. 106. Totuși, dintr-o altă sursă aflăm că între 1832 și 1868 biserica Mavrodolu a fost neîntrerupt catedrală a orașului, vezi Pr. Constantin Onu, Vasile Novac, *Biserica Mavrodolu*, Editura Dacpress, 2007, pp. 32-34. Așadar, consilierii primăriei au votat pentru „Sf. Gheorghe”, dar episcopul Neofit Scriban (același care, în 1868, la începutul celei de-a doua păstoriri, a redat bisericii Mavrodolu statutul de catedrală) s-a opus. Un caz similar cu Caracalul, transformat în „oraș domnesc” prin însăși construirea de către Mihai Viteazul a unei biserici de zid acolo, unde se ținea un mare târg de vite, vezi *Călători străini...*, vol. V, p. 208. Lucrurile sunt însă nuanțate. Constantin Șerban Basarab, fost ispravnic de Pitești, poate la biserica lui Matei Basarab de aici, nu a ridicat Piteștii din nimic, cum făcuse Mihai Viteazul cu satul Caracal sau Matei Basarab cu Brâncoveniul. Fapta lui rămasă în memoria strămoșilor noștri din 1862 este opțiunea lui de a ctitori „de zid”, adică garanția că la Pitești avem pe o perioadă mare de timp o urmă a domniei, așadar, credibilitate.

⁴³² Fiecare zi era importată în Evul Mediu. Într-o luni a fost sfințită biserica domnească din Dragoslavele (26 august 1661), cea din Coeni a fiicei fostului Vodă Radu Șerban, sora vitregă a lui Constantin Șerban Vodă (18 septembrie 1671 și cea a mănăstirii Strehăia (8 martie 1826, rectitorită). Într-o miercuri a fost sfințită biserica mănăstirii Bistrița-Vâlcea (12 septembrie 1683, rectitorită), cea a mănăstirii Govora (23 iulie 1701), cea a mănăstirii Ciolanu

își trimisese cu o lună înainte călărașii prin țară cu invitațiile ceruite-n tolbe, așa făcuse și Neagoe Vodă cu ștăfetele sale domnești, un Neagoe din care Vodă se mândrea că a descins, atunci când târnosise, cu un fast rămas legendar, catedrala de la Curtea de Argeș. Agenda de lucru a Domnului se poate reconstitui din documentele rămase⁴³⁴. Pe 4 mai era în capitala Târgoviște și emitea un act de întărire a proprietăților surprinzător de multe ale lui Radu, logofăt din Țigănești⁴³⁵. Cert este că sâmbătă, 9 mai 1656, deci cu patru zile înaintea sfințirii de la Pitești, Constantin Șerban se afla în Râmnicul Vâlcei și punea ceea ce în memoria târgoveților de acolo a rămas „crucea din vie”, păstrată și azi în curtea episcopiei⁴³⁶. Așadar,

(25 aprilie 1828). Într-o joi a fost sfințită biserica mănăstirii Strehaia (1 august 1645), biserica Stelea din Târgoviște (10 septembrie 1646) și biserica mănăstirii Surpatele (1 august 1706, rectitorită). Într-o vineri a fost sfințită biserica mitropoliei din Târgoviște (27 august 1708, rectitorită). Într-o sâmbătă a fost sfințită biserica mănăstirii Dealu (4 decembrie 1501), cea a mănăstirii Bistrița-Vâlcea (1 octombrie 1519), cea a bisericii mănăstirii Negru-Vodă din Câmpulung (20 august 1636, rectitorire), cea a mănăstirii Plumbuita (10 aprilie 1647, rectitorită), cea din Băjești a marelui vornic (la acea dată) Mareș Băjescu (15 septembrie 1666), cea a schitului Trivale din Pitești (10 august 1698), paraclisul mănăstirii Negru-Vodă din Câmpulung (5 iulie 1718). Date culese din Nicolae Iorga, *Inscripții din bisericile României*, vol. I și vol. II (1905-1908).

⁴³³ Nu contestăm pisania, dar pe 22 aprilie Vodă se afla în arealul piteștean, la Zărnești, și întârea paharnicului Stoica de acolo o moșie în Găleşeștii de Sus, iar pe 25 aprilie se afla la Târvoșițe, vezi *C.D.Ț.R.*, vol. VIII, doc. 886 și doc. 890. Părintele Grigore Lucian, fost paroh aici, aprofundând subiectul, nu crede în marțea din pisanie. După părerea dânsului, pietrarii pisaniiilor de mai târziu – cel puțin două, câte au ajuns până la noi – au dăltuit eronat luna mai, luna reală fiind aprilie, când 13 a picat exact în Duminica Tomii. În studiile de istoriografie, de altfel, întâlnim destule dubii de acest gen, unul fiind cazul bisericii din Micșuneștii Mari (ctitorie din 1743 a lui Iordache Micșunescu, căsătorit cu Smaranda, nepoata de fiică a fostului domnitor Constantin Brâncoveanu), vezi arh. Ion Dumitrescu și Radu Crețeanu, *Trei conace boierești din prima jumătate a veacului al XVIII-lea aflate în județul Ilfov*, în „Buletinul Monumentelor Istorice”, anul XLII, 1973, nr. 4, p. 25, nota 102. Este vorba despre târnosirea de hramul Sfântului Eustațiu Plachida – sfânt militar, mare mucenic, patronul vânătorilor, pictat și la Pitești, deasupra stranei drepte –, prăznuit pe 20 septembrie. Pietrarii de acolo au dăltuit greșit, în aserțiunea autorilor, data din pisanie, formând un a chirilic (1) în loc de k (20). Așadar, dacă marțea lui 13 mai 1656 stă în picioare – și istoriografic rămâne absolută și rece, ca piatra în care a fost scrisă – atunci s-ar alimenta cel puțin două bănuieli: 1. Vodă, tot așteptându-l pe Ignatie să se pogoare din solia ardeleană, pierde timp prețios, căci are nevoie de mitropolit nu numai la sfințirea de la Pitești, ci și la curte. Să nu uităm că la Râmnicul Vâlcei, cu patru zile înainte, era numai cu episcopul de acolo. Prin urmare, sătul de atâta timp pierdut, căci trecuse un an de lipsă, îl reactivează, probabil, pe Ștefan, aflat la Tismana călugăr simplu, exilat de Matei Basarab ca trădător, se pare pe nedrept, încă din 1653. Marți poate fi chiar ziua sosirii „noului vechi” mitropolit, două zile de mers de la Tismana la Pitești. 2. Ignatie vine prea târziu din solia de peste munți, ceva, poate de ordin natural, îl împiedică să ajungă duminica, ziua consacrată a sfințirilor de biserici, mai ales domnești. 3. Biserica „Sfântul Gheorghe” din Pitești a fost sfințită de amândoi mitropoliții, schimbarea turei făcându-se anterior datei din pisanie. Ceva străin a împiedicat sfințirea ei duminică: vremea neprielnică, umflarea, poate, a râurilor, lipsa recepției la lucrările bisericii domnești, brusca precaritate a sănătății Domnului, a Doamnei sau a mitropolitului.

⁴³⁴ Avem două informații despre activitatea în teren din 1656 pe care însă nu le putem data precis. Una este ofranda pe care soții domnești o închină mănăstirii Bistrița-Vâlcea, un sarcofag argintat pentru moaștele sfântului Grigorie Decapolitul, vezi Nicolae Iorga, *Inscripții*, I, 1, p. 197. A doua este punerea pietrei de mormânt a mamei voievodului, Elena (Ilinca), răposată în 6 august 1642, gest care, deductibil, s-ar putea plasa între Schimbarea la Față, 6 august, și 15 august, Adormirea Maicii Domnului, hramul bisericii din Dobreni, vezi *Ibidem*, p. 89.

⁴³⁵ *C.D.Ț.R.*, vol. VIII, doc. 910.

⁴³⁶ Nicolae Iorga, *Inscripții...*, vol. II, București, 1908, p. 322. Autorul se întreabă dacă M-ul meseței (lunii) este prescurtarea lui martie sau a lui mai. Este mai, deoarece un act din 9 martie este emis din Târgoviște chiar de către Domn, vezi *C.D.Ț.R.*, vol. VIII, doc. 832. Vizitele în teritoriu ale Domnilor durau câteva luni bune, ele începând de la sfârșitul primăverii, pentru a evita eventualele inundații. Este, poate, prima „preumblare” majoră după Șoplea, 1655, și după perioada haotică post-reinstalare, când Vodă a stins cu greu cuiburile de rezistență ale seimenilor. Domnul umbla vara prin țară, avem o scrisoare nedată a vistierului (fost mare vistier) Bunea Grădișteanu către Judele Brașovului, cumnatul lui, despre una dintre verile anilor 1656 sau 1657, când își argumentează întreruperea

avem un detaliu care generează tot contextul: vodă se afla „în preumblare”, adică își vizita țara. Un alt amănunt prețios este, pe lângă faptul că o sfințește cu episcopul de Râmnic, Dionisie (al II-lea, Câmpulungeanul)⁴³⁷, prezența cu Domnul a Bălașei, soția lui. Fapt interesant, niciunul dintre cei doi mitropoliți nu era cu el⁴³⁸. Nu cunoaștem procentajul prezenței Divanului în această călătorie, dar știm că după un obicei vechi și nu tocmai practic, domniile se deplasau prin țară cu o parte din boierii mari și împărțeau dreptatea, însă la Pitești îl cunoaștem⁴³⁹.

Așadar, Piteștiul, în sărbătoare, își așteaptă Domnul⁴⁴⁰, este praznic mare, biserica curții domnești va fi dedicată, toboșarii au bătut toată săptămâna vestea în județ. Cuplul domnesc sosise cu fast, în

corespondenței prin faptul că a fost „cu Domnia prin țară”, vezi Nicolae Iorga, *Brașovul și românii: scrisori și lămuriri*, București, 1905, p.303

⁴³⁷ Domnitorul Constantin Șerban făcuse schimbări raționale și „primenise vlădiciei” încă de la începutul Domniei, vezi *C.D.Ț.R.*, vol. VIII, doc. 869. Dionisie al Râmnicului, fost egumen la Câmpulung (vezi *D.R.H. B.*, vol. XXXVII, doc. 236) – și nu la Cozia, cum afirmă, după I. Ionașcu, Ioan V. Dură în *Biserica din Țara Românească în epoca lui Matei Basarab*, în „B.O.R.”, anul LXXXIX, 1971, nr. 5-6, p. 581 – se afla pe 13 aprilie la Târgoviște și semna în Divan o speță a mănăstirii Tismana, aflată sub jurisdicția lui, vezi *C.D.Ț.R.*, doc. 868. Îl mai întâlnim la Târgoviște pe 5 iulie, tot episcop de Râmnic, *Ibidem.*, doc. 1026. În 1657 figurează cu aceeași titulatură, vezi *Ibidem.*, vol. IX, doc. 456. Prin revenirea din Ardeal în 1657 (?) a fostului mitropolit Ignatie Sârbul din Nicopole, „un bătrân venerabil care cunoștea limbile turcă, persană, greacă și română” după mărturia lui Paul de Alep (*Călători străini...*, vol. VI, p. 106), care, oricum, fusese episcop de Râmnic, Dionisie se retrage egumen la Câmpulung, acolo unde, în ianuarie 1657, era Luca. În decembrie 1657 fiecare semnau împăcați pe același act cu fostele titulaturi: “Dionisie episcop de Râmnic, mitropolitul Ignatie”, vezi *C.D.Ț.R.*, vol. IX, doc. 326. Rămâne totuși la Câmpulung, deoarece în 17 mai 1657 nu se afla printre ierarhii activi, la Râmnic figurând acum din nou Ignatie arhimandrit, vezi *Ibidem.*, doc. 138. Succesiunea se clarifică de-abia în 1658, când Ignatie e împrumutat de Dionisie în București (6 ianuarie, vezi *Ibidem.*, doc. 357), episcopul vânzându-și și caii pentru a dăruii generos pe noul Domn, Mihnea al III-lea. Dionisie, fost episcop. E numit acum de către marele venit drept “fiul nostru, Denisie”. Deja în 1659, vezi *C.D.Ț.R.*, vol. IX, doc. 725, clarifică titulatura și, implicit, succesiunea, amintind în treacăt de mănăstirea Negru-Vodă din Câmpulung “pe când era nastavnic Dionisie episcop”. În 1657 Paul de Alep îl găsește pe Ignatie la Râmnic. Ignatie a fost un bun diplomat, a condus soliile a trei Domni: Matei Basarab, Constantin Șerban și Mihnea al III-lea. A murit în 1662.

⁴³⁸ Vodă îi va întâri peste un an mitropolitului Ștefan „un loc de vie în dealul Piteștilor, în Valea Ștefăneștilor, lângă hotarul Goleștilor”, vezi *Ibidem.*, vol. IX, doc. 181. De altfel Mitropolia însăși avea vii la Ștefănești încă de la primii Domni, așa cum arată o întărire a lor de pe timpul lui Mihnea Turcitul, din 1586: „Și am văzut și am citit domnia mea și cartea răposatului Radu voevod și cartea lui Mircea voevod”, *D.I.R.*, B, sec. XVI, 5, doc. 281.

⁴³⁹ *Ibidem.*, vol. VIII, doc. 922, din 14 mai 1656, nelocalizat, dar cu siguranță scris la Pitești, deoarece cu o zi înainte Domnul sfințise biserica „Sfântul Gheorghe” și mai întrunise o dată Divanul pentru o pricină, dar actul nu nominalizase membrii acestuia. Acesta era: Chirca, marele ban al Craiovei, Gheorghe Băleanu, marele vornic (loc alb, dar identificat în Divanul din 4 mai 1656, vezi *Ibidem.*, doc. 910), Stroe Leurdeanu, mare logofăt (tocmai fusese pus, deoarece ultima semnătură a fostului mare logofăt, Preda Bucșanu, este din 11 mai 1656), Pârvu Vlădescu, mare vistier, Pană Filipescu, mare spătar, Barbu Poenaru, mare clucer, Radu Fărcășanu, mare stolnic, Radu Mihalcea-Cândescu, mare comis, Danciu Pârâianu-Milescu, mare postelnic. Actul este scris de logofătul Mihai, foarte probabil din Târgoviște. Fostul mare vistier Bunea Grădișteanu, acum doar vistier, nu se află în Divan, cu toate că la Pitești, la iaz, avea două roți de moară *Ibidem.*, vol. IX, doc. 40. El zidise în primele luni de domnie ale lui Constantin Șerban Vodă Cârnu schitul Bunea-Vâlcana, Dâmbovița, vechi model de cooperare între moșneni care dau pământul și boier, care zidește pe cel mai frumos loc, vezi Victor Brătulescu, *Comunicări*, în „B.C.M.I.”, anul XXVI, fascicula 76, pp. 88-89.

⁴⁴⁰ Țara își iubea Domnul, mai ales după victimizarea involuntară din 1655, apoi după momentul deloc neutru pentru țară, cel de la Șoplea, rămas în memorie sub forma succintă și plastică „de când cu ungurii”, vezi *Ibidem.*, vol. IX, doc. 126. Paul de Alep, martor ocular al ofensivei turcești de mazilire, notează: „chiar și poporul de pe ulițe ridica glasul și striga capugiului în față că dorința sa era să nu aibă alt domn decât pe Constantin”, vezi *Călători străini...*, vol. VI, pp. 244-245.

prealabil, la curtea domnească din târgul Piteștilor cu o zi înainte⁴⁴¹, Domnul chiar are timp, înainte de liturghie – așa cerera protocolul, cel puțin din relatarea lui Paul de Alep, judecățile se făceau dimineața devreme – să judece o pricină a unor gorjeni, săteni din Orbi, de la care Vodă cere, în ultimă instanță, să jure pe Evanghelie, bănuim că nu neapărat în biserica încă nesfințită⁴⁴². Acum iese din probabilul palat domnesc de lângă biserică⁴⁴³ bine păzit de lefegiii străini⁴⁴⁴ și se îndreaptă călare⁴⁴⁵ spre biserică, în

⁴⁴¹ Călătorii străini au menționat cu scrupulozitate durata deplasărilor între orașele și târgurile Țărilor Române, era un reper obligatoriu în identificare. Câmpulung-București, 5 zile, Pitești-București, 3 zile. Pitești-Râmnicul Vâlcea, traseu dificil și astăzi (vezi cum în plin secol XIX Alexandru Odobescu se împotmolește în dealurile Cotmenei), se consuma de regulă în două zile pline, în regim rapid, de poștalion. Era drum direct, nu prin Curtea de Argeș, vezi *Călători străini...*, vol. VI, p. 275. De la Râmnic la Pitești se ajungea sigur și rapid numai coborând pe Olt, în jos, trecând marele râu și făcând imediat stânga, pe drumul Topanei, drum străvechi, atestat întâmplător în vara lui 1499, vezi *D.R.H. B.*, vol. I, doc. 293, traseu care a generat (prin derivație de doi kilometri, spre Bascov, pentru a evita vatra Piteștiului și vămile lui, vezi și toponimul Valea Rea (existau mai multe toponime asemănătoare, de exemplu cel din Optași, Olt, mai era numit și Valea Hoților, vezi G. Poboran, *op. cit.*, p. 498), deoarece, potrivit legendei care încă mai stăruie la sătenii din Grigorești și din Balotești, cătune ale cartierului Găvana III, negustorii care tranzitau ilegal acest traseu în lunile cu ploaie riscuiau să rămână împotmoliți. Probabil, și prima biserică cunoscută din Pitești, existentă și azi în Valea Rea, „Sf. Dumitru” din actuala Găvana III, cu data de ctitorire, se pare, 1408. Dar Vodă putea opta foarte bine să vină la Pitești mai agale și direct, vânând cu Curtea și cu vânătorii domnești prin pădurile dintre cele două târguri dominate clar de masivul păduros Groși (Cotmeana), care apare și pe harta stolnicului Constantin Cantacuzino tipărită la Padova în 1700, pădure celebră de stejar, după o părere interbelică cea mai frumoasă din țară. Piteștiul, onomastic, era pitit printre păduri imense, una fiind cea până la Câmpulung. Păduri se pot vedea și pe harta lui Delisle, Paris, 1717, la Vest de Pitești, și în Sudul și N-Estul Bascovului, vezi Constantin C. Giurescu, *Istoria pădurii românești*, Editura Ceres, București, 1976, pp. 168, 170. În 1636 un document atestă mai multe mori vechi la Pitești, cu tot cu vad și livezi, unele proprietatea mănăstirii Potoc-Butoiu, vezi *D.R.H. B.*, vol. XXV, doc. 363. Existau multe iazuri la Pitești, unul în punctul Boziane, Micești, vezi *C.D.Ț.R.*, vol. IX, doc. 587, care deserveau mori cu roți ale diferiților proprietari, unul dintre ele, poate cel mai mare, fiind menționat și în 1657, vezi *Ibidem*, vol. IX, doc. 40.

⁴⁴² *C.D.Ț.R.*, vol. VIII, doc. 921, nelocalizat, dar datat 13 mai 1656. La fel de bine putea să țină Divanul și după Liturghie. În Craiova se jura în biserica domnească în fața eclesiarhului și cu mâna pe Evanghelie, vezi *Ibidem*, doc. 295, în Gherghița la fel, vezi *Ibidem*, doc. 363, caz similar cu Piteștiul de acum, credem, din 1656. În târgul Brâncoveni, la 1649, se jura la una dintre cele două biserici domnești de acolo, ale lui Matei Basarab, născut acolo, vezi *Ibidem*, vol. IX, doc. 521, caz similar, credem, cu Piteștiul. În București exista chiar o biserică specială pentru spețele medievale, Biserica de Jurământ, vezi *Ibidem*, doc. 287 (cu hramul „Sf. Dimitrie”, *Ibidem*, doc 512 și doc. 414). Orice biserică putea găzdui aceste formalități obligatorii, cvasi religioase. În București se mai jura la biserica popii Paraschiva, vezi *Ibidem*, doc. 735. În Târgoviște se jura la biserica lui Neagoe din Zlătari, *Ibidem*, vol. VIII, doc. 204 și doc. 511, dar și la biserica popii Ganea, poate aceeași, vezi *Idem*, vol. IX, doc. 43. Și în Târgu Jiu se jura pe Evanghelie ca act juridic absolut și adevător, vezi *Ibidem*, doc. 333. Un caz relativ tensionat îl întâlnim la Buzău, la Episcopie, unde venise tot satul Scurtești. Episcopul Serafim se îmbracă ”în sfințile odăjdii”, scoate Evanghelia, dar cei 12 boieri jurători refuză să jure pe ea, vezi *Ibidem*, vol. VIII, doc. 420. La Câmpulung se jura la mănăstirea domnească Negru-Vodă, de-abia rectitorită de Matei Basarab, *Ibidem*, doc. 422.

⁴⁴³ Teodor Cioflan, Romeo Maschio, *op. cit.*, pp. 127-134. Tatiana Bobancu în *op. cit.*, citează mărturiile Anei Mălurescu (n. 1858) și ale preotului Rizea Dobrescu (n. 1846) asupra urmelor unei curți domnești din vatra istorică a Piteștilor pe care ei o indicau ca fiind zidită de către Constantin Șerban. Eugenia Greceanu nu crede în existența unor curți domnești în perimetrul târgurilor, deoarece o astfel de desfășurare ar fi sufocat piața, deci, pe cale de consecință, ar fi diminuat serios colectarea impozitelor de către domnie. Domnia era reprezentată în târg, acolo unde se putea, prin biserica domnească, vezi Eugenia Greceanu, *op. cit.*, p. 30. Nicolae Iorga intuiește existența unor noi curți domnești la București ale lui Constantin Șerban la poalele actualului Deal al Mitropoliei, deoarece acolo a fost pusă crucea lui Papa Brâncoveanu, omorât în răscoala seimenilor, vezi Nicolae Iorga, *Inscripții...*, I, 1, p. 245.

⁴⁴⁴ Potrivit lui Georg Kraus, după episodul Șoplea 1655, Vodă a evitat compania oștenilor români și a seimenilor convertiți. Oricum, spune el, în arestul de patru luni din timpul răscoalei, Vodă a fost păzit de mânia armatei răsculate de către “ostași lefegii unguri, polonezi, cazaci, dragoni și soldați, care erau mereu de pază gata de luptă”, vezi Georg Kraus, *op. cit.*, p. 203 și, respectiv, p. 178. Nici Matei Basarab în bătălia de la Finta, 1653, nu mai avea încredere în armata română, îi pusese pe roșii și pe boieri în mijlocul atacului, flancați de seimenii cărora în caz de

sunetul clopotelor mari⁴⁴⁶ care, la mare sărbătoare, conform unei informații din epocă, bătuseră toată noaptea⁴⁴⁷. Astăzi sunt prăznuiți sfânta muceniță Glicheria și Serghie Mărturisorul, toaca va fi fost bătută-n două stări, de câte 300 de lovituri fiecare, ca la Iașii lui Pavel de Alep din 1654⁴⁴⁸. Târgoveții⁴⁴⁹ se înclină în fața alaiului domnesc, el le aruncă, împreună cu vistierul, bani de argint⁴⁵⁰. Domnul se îmbrăca fastuos de câte ori o cerea prilejul, avem descrierea încoronării lui⁴⁵¹. Ctitorii ajung repede lângă zidurile bisericii, sunt întâmpinați de mitropolitul Ungrovlahiei⁴⁵² care le întinde Evanghelia și crucea⁴⁵³.

trădare sau de fugă, le poruncise să pună tunurile pe ei, vezi *Ibidem*, p.159. În 1657 întâmpină un sol deghizându-se printre oștenii săi, vezi C. J. Karadja, *op. cit.*, p. 210. Mai apoi, această relatare va fi redată integral în circuitul istoriografic, dându-ne posibilitatea să cunoaștem un mic detaliu, important pentru noi. Ambasadorul suedez Claus Ralamb este escortat până la Călărași de către un grup de cavalerie din Pitești, cantonat la granița dunăreană cu Imperiul Otoman, vezi Alf Lombard, *Les Terres Roumaines vues par un voyageur suédois en 1657*, în „Revue des Etudes Sud-Est Europeens”, tom XII, 1974, nr. 4, p. 559.

⁴⁴⁵ Lui Vodă – înainte de Șoplea, 1655, bănuim – îi plăcea să se plimbe călare prin Târg cu o escortă slabă, practică periculoasă, sancționată, după relatarea unică a lui Georg Kraus, *op. cit.*, p. 187, în timpul complotului unui cuib secret de seimeni care ar fi vrut să-l omoare pe la spate. Cronicarul relatează că “vodă mergea călare la biserică, potrivit obiceiului său”. Paul de Alep, scrupulos cu fiecare zi petrecută la curtea lui Constantin Șerban, notează de multe ori prezența benevolă a Domnului la liturghii, vecernii și Te Deum-uri. Arhitectul piteștean Alexandru Mulțescu ne-a propus în 2015 varianta destul de pertinentă ca supraetajarea pridvorului de la Pitești, prima soluție arhitectonică de acest gen din Țara Românească, un evident plus estetic, să nu fie altceva decât pretextul bizantin de a face supratran intrarea voievodului în biserică, precum la biserica domnească din Târgoviște. Acest lucru implică două chestiuni: 1. o gură destul de largă în primul zid al pronaosului pentru a face posibilă asistarea la serviciul divin al cuplului domnesc aflat la etajul pridvorului, gol care s-ar părea că nu există din moment ce restauratorul Ștefan Balș nu l-a indicat. 2. biserica nu a mai preluat rolul clopotniței – sau l-a preluat, dezactivându-l numai atunci când Vodă se afla la Pitești – deci biserica domnească de la 1656 a avut clopotniță ca anexă, subiect dezvoltat în nota următoare.

⁴⁴⁶ Un posibil subiect ar fi eventualitatea existenței unui turn-clopotniță în cadrul curții domnești de la Pitești. Există două ipoteze la fel de valabile: prima ar fi turnul principal, de la intrarea în incinta curții, să aibă și funcția a doua, complementară, de clopotniță. Clopotnița, obligatorie în cadrul ansamblului architectural, îndeplinea în Evul Mediu și funcția de informare. Știm deja că în această perioadă, în caz de alarmă, târgoveții piteșteni se ascundeau după dealul din față, de peste Argeș, la mănăstirea Vieroși. O a doua posibilitate desparte clopotnița de zidul de apărare, încadrând-o în incintă, poate lângă biserică. Totuși, clopotnița proprie a bisericii din cadrul foșorului supra-etajat, așa cum a reinvestit-o arhitectul Ștefan Balș între 1964-1968, ar putea exclude existența altei clopotnițe-turn.

⁴⁴⁷ *Călători străini...*, vol. VI, p. 139.

⁴⁴⁸ *Ibidem*, p. 68.

⁴⁴⁹ Conform relatării prețioase din 1640 a lui Bogdan Baksic, Piteștiul avea „două sute de case de români, adică vreo mie de suflete, ceva mai rășăriți”, vezi *Ibidem.*, vol. V, p. 208. Un semn alment deloc de neglijat era predispoziția celor din județele istorice Argeș și Muscel spre gușă, vezi mărturia din 1780 a lui Domenico Sestini pentru cei din Curtea de Argeș care, se pare, beau primăvara din Argeș, de nevoie, vezi *Ibidem*, vol. X, partea I, p. 346. Aceeași remarcă și în 1820 la călătorul rus Ignatii Iakovenko, funcționar al consulatului rusesc din Muntenia care constată că o parte însemnată a locuitorilor de aici se luptă cu această dereglare tiroidă, până și copiii, ereditar, o moștenesc. El își explică boala prin calitatea deficitară a unor surse de băut apă. Vezi Gheorghe G. Bezviconi, *Călători ruși în Moldova și Muntenia*, București, 1947, pp. 219-220.

⁴⁵⁰ *Ibidem*, vol. VI, p. 141, Paul de Alep, descriind prima plecare a Curții lui Constantin Șerban la o petrecere câmpenească, menționează: “cămărașul dădea pumni de bani tuturor”.

⁴⁵¹ *Ibidem*, p. 134.

⁴⁵² Nu avem certitudinea consemnată că mitropolitul ar fi sfințit biserica, dar de regulă aceasta era uzanța, mai ales la ctitoriile domnești. La fel de bine ar fi putut să o sfințească Dionisie al II-lea, venit deja cu Vodă de la Râmnic. Alături de acesta apare într-un act de la Ignatul lui 1655 și misteriosul episcop Atanasie, rezident probabil la Râmnic sau la Argeș, amândoi ierarhii semnând un act cu privire la un piteștean, Dumitru, fiul lui Ivan Cortofleș, aflat în pâră cu Luca, egumen la Câmpulung, vezi *C.D.Ț.R.*, vol. VIII, doc. 747. Nu știm nici dacă la Pitești a fost omologul de la Buzău al lui Dionisie, Serafim, dar știm că amândoi au fost în aceleași Divanuri la Târgoviște, cele din 13 aprilie și 5 iulie, vezi *Ibidem*, doc. 868 și doc. 1026. Oricum, nici pe actele oficiale nu ne putem baza prea mult în această chestiune destul de importantă – cine a sfințit biserica domnească din Pitești –, vezi *Ibidem*, doc. 944 când,

Domnul și Doamna le sărută respectuos, trupele trag o salvă la momentul sărutării crucii⁴⁵⁴, slujba începe, clopotele se opresc.

Suntem pe punctul de a înainta o ipoteză pretențioasă. Dar mai întâi să contextualizăm. Printre cărțile scoase de tiparnițele cumpărate și instalate de Matei Basarab se află, ultima cronologic, *Târnosania*, 1652⁴⁵⁵. Pacea din țară întreținuse sentimentul unei stabilități, boierii și Domnul se întreceau în zidiri de biserici, cărțile de slujbă erau și puține, și vechi. Actele de cancelarie dar și cele accidentale, scrise în crâșme, în locuințele popilor sau ale logofeților de către puținii știutori de carte, sunt scrise, în cea mai mare parte, în limba română – grafie chirilică –, raportul cu cele scrise încă în slavonește fiind în această perioadă de zece la unu⁴⁵⁶! Credem că biserica domnească din Pitești a fost printre primele sfințite în limba română, trecuseră doar patru ani de la românirea cărții de sfințire, care, de fapt, nu era decât oficializarea unui proces mai vechi. Există însă un inconvenient absolut: *Târnosania* lui Matei Basarab, tradusă de viitorul mitropolit Teodosie, are doar introducerea și tipicul în românește, corpul slujbei era în limba sacră, slavona⁴⁵⁷. O altă ediție a acestei cărți va mai apărea exact peste un secol la Iași în 1752, de-abia acum integral în românește. Problemată nu ține neapărat de orgoliul literar-istoric⁴⁵⁸, ci

la 23 mai 1656, Macarie, patriarhul Antiohiei, se afla la Târgoviște și semna un act, știut fiind că între 10 mai 1654 și 1 septembrie 1656 a fost plecat în Rusia, vezi *Călători străini...*, vol. VI, p. 153-154. Repetăm contextul de la nota 2: frustrarea aceasta s-ar rezolva dacă am ști data – măcar anul, 1655 sau 1656, dacă nu și luna, foarte importantă în chestiune – în care a revenit din solia ardeleană mitropolitul Ignatie. Prima informație că Ștefan este din nou mitropolit o găsim cel mai devreme în 14 septembrie 1656, când, cu mare fast, alături de Domn, unge mitropolit pentru românii din Transilvania pe tânărul protopop de Ineu, Sava Brancovici, viitor martir ortodox, vezi Silviu Dragomir, *op. cit.*, p. 57. Tot din această sursă, la aceeași coordonată, aflăm ce cler superior se afla la Târgoviște în toamna lui 1656, adică la o distanță de patru luni de sfințirea de la Pitești, unde cu siguranță s-au aflat: „atât arhieriei greci streini cât și episcopii eparhiali din țară” plus – tot din relatarea lui Gheorghe Brancovici aflăm – episcopul Longhin Brancovici, rezident la mănăstirea Comana, meșter zugrav renumit, cu comenzi la Matei Basarab, dar și sufraganul ardelean de câteva luni al scaunului ortodox de la Alba Iulia, episcopul Daniil al Belgradului. Există cea mai mare probabilitate ca și acești doi episcopi refugiați în Țara Românească să se fi aflat la Pitești în marșul lui 13 mai 1656.

⁴⁵³ De Înălțare, în 1654, la prima liturghie în biserica mitropoliei Târgoviștei, prima și pentru noul vodă acolo, patriarhul Macarie III al Antiohiei îl aștepta pe trepte și-l stropea cu agheasmă. Apoi venea și Doamna Bălașa, vezi *Călători străini...*, vol. VI, p. 144. Avem, din fericire, o descriere mai largă a unei sfințiri domnești, biserica mănăstirii Văcărești în 13 septembrie 1724: clerul, „arhieriei străini”, episcopul de Buzău, Ștefan, primește pe Nicolae Mavrocordat la poarta mănăstirii, mitropolitul Daniil, cu moaștele pe cap, îl întâmpină și el apoi pe Vodă. Toți înconjoară biserica nouă de trei ori, actul de fundare citindu-l grămăticul Panaiot, vezi Nicolae Iorga, *Inscripții...*, I, 1, p. 75.

⁴⁵⁴ *Ibidem*, p. 140.

⁴⁵⁵ Ni s-au păstrat 3 exemplare, Biblioteca Academiei, nr. inv. 261, 262, 263. Listat în Ion Bianu, Nerva Hodoș, *Bibliografia românească veche: 1508-1830*. Tomul I: 1508-1716, p. 204, dar nedetaliat în privința acestei nuanțe foarte importante pentru procesul românirii cultului. Titlul integral în George Pascu, *Istoria literaturii române din secolul XVII*, Iași, 1922, p.72: „Engheniasmos sau Obnovlenie sau Târnosanie, prepusă despre elineaste și sloveneaste pre limbă proastă rumîneaste, cu totu tipiculu și învățătura ei, foarte îndreptată și tocmită bine pe rînd de mitropolitu kir Ștefan, în Tîrgoviște, în tipografia luminatului Domn Matheiu Basarab, 20 sept. 1652”. Nicolae Iorga vede romănită toată cartea: „Această ultimă tipăritură românească din epoca lui Mateiu, în preajma războiului cu Moldova, a tulburărilor și a morții marelui Domn, are și această hotărâtoare însemnătate, că, fie și în afară de slujba propriu-zisă, obișnuită, un Mitropolit ortodox îndrăznește să prefacă într-o limbă vulgară rugăciuni tipicale, care nu fuseseră pronunțate niciodată în altă formă decât aceea a limbilor vechi și sfinte”, în Nicolae Iorga, *Istoria bisericii românești și a vieții religioase a românilor*, volumul I, Vălenii de Munte, 1908, p. 341.

⁴⁵⁶ *C.D.Ț.R.*, vol. VIII, Cuvânt introductiv, fără autor, p. 3.

⁴⁵⁷ Nicolae Cartoian, *Istoria literaturii române vechi*, Editura Minerva, 1980, p.204 și D. Murărașu, *Istoria literaturii române*, ediția a III-a, Cartea Românească, fără an, p. 43.

⁴⁵⁸ Trecând peste aspectul sacrilegiac pentru acele timpuri de a ține slujba în limba prostimii și nu numai, a lui Vodă și a curții lui, nu în cea sacru-necunoscută, slava, vom remarca faptul că în Țările Române practica a eludat tipicul

de începutul unui fenomen identitar. Biserica domnească era sfințită de un Domn român, de un vlădică român, originar din Costeștii Vâlcii – la rândul-i, mare ctitor de cultură –, de un Divan românesc în totalitate, cu un norod român care, de-a lungul timpului, îi îndurase și pe turci, și pe tătari, și pe grecii impuși de Domnie. Actul de la 13 mai 1656 a fost unul românesc, credem, consumat în limba poporului și a Domnului care acum consacrau lăcașul sfânt⁴⁵⁹. Dezfeudarea de slavonă fusese binecuvântată – metaforic vorbind – în 1651 cu acea *Mystirio*, un mic molitfelnic cu primele două taine, când, după tipicul „rumânit”, urmează exorcismele de la Botez, numai acestea însă, în românește, „începutul introducerii limbii române în cult”⁴⁶⁰. Această alungare a unui trecut lung și nesănătos spiritului românesc, era făcută conștient și practic, *Psaltirea* din 1651, cu referire la latina sacerdotală și prelații ei care vorbesc neînțeleș, ca gaițele, ironizând prin rîcoșeu chiar slavona oficială a cultului ortodox. Nu ne miră că peste puțin timp egumenul Teodosie Cozianul de la Argeș, aflat cu siguranță printre co-slujitori la Pitești⁴⁶¹, avea să fie primul înregistrat de istoria noastră nu neapărat literară care va rosti *Crezul* în românește, sancționat prompt, alături de altele, de către partida pro-slavonă prin alungarea din scaunul de mitropolit în care îl urmasse pe Ștefan⁴⁶² și el promotor al românirii slujbelor, care avea deja pe masă în 1657 această traducere curajoasă ordonată lui Teodosie, cărturar și subaltern⁴⁶³.

Dar să revenim în curtea noii biserici domnești de la Pitești. Erau acolo boierii mari, sosiți de la Târgoviște, unde locuiau obligatoriu. Avem, după cum am sesizat, un Divan care se convoacă și pe 13 mai, și pe 14. Era, așadar, marele ban Chircă Rudeanu, ținut de Domn într-o semi-captivitate pe toată durata domniei, când la București, când la Târgoviște, aici încă din vara anului trecut⁴⁶⁴. Era Danciu

însuși. Clerul (chiar și cel catolic, episcopul Petru Bogdan Baksic notează în 1640 că preotul catolic din Câmpulung ține predica în românește, vezi *Călători străini...*, vol. V, p. 210) începuse pragmatic – nu neapărat din conștiința identității pomenită mai sus, ci din simplul fapt că preoții refuzau să mai învețe slavona de cult, oricum, o limbă greoaie și retardă chiar slavonei publice de atunci, vezi prefețele tipăriturilor de sub Matei Basarab – să slujească în românește cu toată nepregătirea tehnic-semantică a limbii române pentru o chemare cultică pur literară, deci elitistă, româna de cancelarie fiind cu mult mai simplă, nepretențioasă. Matei Basarab a fost îngropat în românește și grecește, iar de Paștele lui 1654 Ignatie Sârbul, mitropolitul Ungrovlahiei, a citit degajat Evanghelia în limba poporului care-l adoptase, vezi *Ibidem*, vol. VI, p. 138 și, respectiv, p. 130. Ștefan, proaspăt reîntronat ca mitropolit al Ungrovlahiei, scria noului mitropolit al Transilvaniei, tânărul pe atunci Sava Brancovici îndatoririle „în limba slavo-română”, vezi Silviu Dragomir, *op. cit.*, p. 57; de semnalat că autorul articolului și al traducerii, datorită câtorva inadvertențe lingvistice, nu crede în autenticitatea scrierii în românește de către Ștefan. Dar acestea nu sunt deloc definitorii, credem noi, în raport cu corpusul considerabil al textului, ceea ce-l prezumă încă o dată pozitiv pe Ștefan ca un mitropolit conștient de rolul lui de făcător de limbă, autor al unui program unic și sfânt, întors acum, ca idee, tocmai într-un Ardeal semi-calvinizat – citește progresist, deoarece ideea creștinism pe limba fiecăruia este protestantă și mult timp a avut sub-statutul de erezie.

⁴⁵⁹ Diac. Prof. Mircea Păcurariu și Pr. Prof. Al. I. Ciurea, *Istoriografia Bisericii Române și problemele ei actuale*, în „B.O.R.”, anul LXXXIX, 1971, nr. 3-4, pp. 375-376: „Adoptând limba română, Biserica noastră cu credincioșii ei au ridicat cea mai de seamă treaptă din toată istoria culturală a poporului român.(...) S-a dat o limbă unitară, nuanțată și capabilă să-și făurească prin ea o cultură și o conștiință proprie. Limba română se înscrie printre puținele limbi ale lumii care nu au dialecte. Aceasta se datorește, într-o bună măsură, Bisericii, clericilor săi și întregii activități culturale a acestora, conform cu cerințele și nevoile credincioșilor după care s-au orientat neconținut”.

⁴⁶⁰ Virgil Cândea, *Rațiunea dominantă*, Cluj-Napoca, 1979, p. 63.

⁴⁶¹ O aluzie destul de tentantă este și faptul că peste ani, când va fi a doua oară mitropolit, va ctitori în Râmnicu Vâlcea o biserică cu același hram, Sf. Gheorghe, în 1681, vezi Preotul I. Popescu Clinceni, *Biserici, târguri și sate din jud. Vâlcea*, Editura Ramuri, Craiova, 1941, p. 58.

⁴⁶² Vezi întregul *Crez* tradus prima dată în românește de viitorul mitropolit Teodosie și citit pe limba auditoriului la întronizare în 21 mai 1669, în Ghenadie Enănescu, *Condica sfântă*, 1886, p. 27. Această primă formă, puțin greoaie, va fi folosită până în 1705, când mitropolitul Antim Ivireanul o va traduce din nou în forma pe care o folosim și azi.

⁴⁶³ *Ibidem*, p. 39-40.

⁴⁶⁴ Există o mare posibilitate ca Vodă să se fi dus în mod expres la Craiova și să pună în locul marelui ban Chircă – care, oricum, fusese demis indirect și stătea la Târgoviște din septembrie anul trecut, bănuim că din rațiuni de

Pârâianu-Milescu, mare postelnic, care mergea mereu înaintea Domnului cu toiagul de argint, semnul cârmuirii⁴⁶⁵. Venise și marele vistier Pârnu Vlădescu – căsătorit cu o piteșteancă, Ana, fiica șofarului Ivan din Pitești⁴⁶⁶ – despre care Paul de Alep spunea că era „mare tiran” și care, potrivit tot aceluiași, va uneli împotriva propriului Domn „în vremea când fusese trimis cu haraciul la marele vizir”⁴⁶⁷. Putea fi Radu Mihalcea-Cândescu, mare comis, păstrat de Domn din Divanul lui Matei Basarab, devotat Domnului pe care-l va urma în 1658 în Transilvania. Stroe Leurdeanu, mare logofăt, văduv proaspăt de a treia soție, Elina din Brâncoveni, răposată la Brașov anul trecut, în urma unei nașteri⁴⁶⁸, putea veni și el. El e șeful cancelariei și prezident al Divanului, cu moșii și vii în Argeș, boier devotat, conspirator mai apoi împotriva cumnatului Domnului, Constantin Cantacuzino, intrigă de pe urma căroră cel din urmă va fi ucis, iar Stroe călugărit⁴⁶⁹. Era marele clucer Barbu Poenaru, fost mare ban, posibil nașul de botez al

securitate luate de Vodă – un simplu ispravnic. Această depunere din funcție venea, poate, dintr-un pahar domnesc plin ochi cu nemulțumirea vizavi de Chircă Rudeanu. Faimos prin închisoarea din Craiova plină de rumâni pe care îi arestate în răscoala de anul trecut, Chircă fusese restabilit de Vodă cu armatele fidele după Șoplea, 1655. Iată-l nervos și slobod la vorbă într-unul din ultimele lui acte pe 1656 ca mare ban: „ție, fecior de curvă, Eftimie (care călcase moșia unei starețe și aceasta se plânsese Domnului), Vodă au vrut să trimită să te spânzure și am avut și eu scârbă de către Vodă. Voi trimite să te spânzure în moșia mănăstirii”, vezi I.C. Filitti, *Banatul Olteniei și Craioveștii*, Editura Scrisul românesc, Craiova, fără an, p. 96. Constantin Șerban desființează prin vacantare prelungită, se pare, pe restul perioadei sale de Domnie, funcția de mare ban, stânenitoare pentru mulți Domni munteni, deoarece marii bani abuzau de putere simțindu-se, ca stăpâni peste Oltenia, voievozi de facto ai Munteniei mici. Chircă îl va urma pe Vodă în pribegia din Transilvania, dar va reveni. O nepoată de-a lui după fiu se va numi Bălașa, vezi Nicolae Stoicescu, *Dicționar...*, p. 239. După Chircă, în 1656, găsim doi ispravnici ai scaunului Craiovei, Stroe clucer și Dragotă Poenaru postelnic, fiul fostului mare ban Barbu Poenaru, actualmente mare clucer al lui Constantin Șerban, vezi I.C. Filitti, *op. cit.*, p.102. Pe clucerul Stroe, „ispravnicul Scaunului Craiovei” care s-ar părea că a venit și el la Pitești pe 13 mai, îl găsim și în 1657, în orice caz nu cu titulatura de mare ban, vezi *C.D.Ț.R.*, vol. IX, doc. 147. Chircă Rudeanu (care e amintit și el ca ban în 23 mai 1657, doc. 152, dar nu ca mare ban) e repus în funcție, știre semnalată în 5 mai 1658, figurând ca mare ban în Divanul lui Mihnea al III-lea, vezi Nicolae Iorga, *Studii și documente*, IV, p. CCLXVIII. În 1671 Chircă Rudeanu îi vinde negustorului piteștean Avram satul Seaca, jud. Olt, vezi G. Poboran, *op. cit.*, pp. 57-58.

⁴⁶⁵ Îi zidise ca ispravnic lui Matei Basarab biserica domnească „Sf. Dumitru” din Craiova, o predase în 1651, poate că influențase, cu experiența sa, și pe cea din Pitești. Ctitor al mănăstirii Polovragi. Vezi Nicolae Stoicescu, *Dicționar...*, p. 224.

⁴⁶⁶ *C.D.Ț.R.*, vol. V, doc. 294 și Nicolae Stoicescu, *Dicționar...*, p. 255. Era un piteștean activ, în 1657 cumpără două sălașe de țigani, din Ciumești și din Pitești, vezi *C.D.Ț.R.*, vol. IX, doc. 52 și, respectiv, doc. 317 (în acest document Ana este în viață, stăpână, alături de soțul ei, pe sufletele robilor cumpărați de la Arsenie din Pitești).

⁴⁶⁷ *Ibidem.*, vol. VI, p. 273. Mai mult, marele boier argeșean din Vlădești, Pârnu Vlădescu, ajuns în 1655 mare vistier, a fost acuzat că l-a trădat și pe Mihnea al III-lea cel Rău, vezi Nicolae Stoicescu, *Dicționar...*, p. 255. Paul de Alep, care a asistat întâmplător la uciderea lui, spune că l-au omorât niște tătari în fața lui Mihnea-Vodă. Pe mormântul lui de la Vlădești scrie altfel: „l-a sfârșit Mihnea voievod pe grea nedreptate”. Prin deducția prenumelor copiilor lui, Șerban, Constantin și Bălașa, putem opina că fostul cuplu domnesc i-a botezat pe toți. Pârnu Vlădescu e legat de târgul soției sale: cumpără două sălașe de țigani, unul din Ciumești, altul din Pitești, apoi o vie în Coasta Câmpului, Izvorani, jud. Muscel, aproape de viile lui vechi de acolo, vezi *C.D.Ț.R.* vol. IX, doc. 52, doc. 317 și, respectiv, doc. 461. Pentru detalii, Liviu Marius Ilie, *Putere politică și putere economică în relația dintre domni și boieri. Studii de caz: Mihnea al III-lea și Pârnu Vlădescu*, Analele Universității Craiova, nr. 1, 2010.

⁴⁶⁸ *Ibidem.*, vol. VIII, doc. 744.

⁴⁶⁹ Stroe Leurdeanu îi era dator nouului Vodă pentru reabilitare. Ca mare vistier sub Matei Basarab fusese prins că fură din banii Domniei și destituit. Peste zece zile, recte 23 mai 1656, Constantin Șerban face o aluzie într-un act la vina aceasta mai veche, arătând că Stroe fusese părât pe nedrept lui Matei Basarab de către Ghinea Țucala, grec din Rumelia, care mai apoi i-a luat și funcția de mare vistier. Rejudecat pentru intrigă, va fi călugărit sub numele de Silvestru monahul, Nicolae Stoicescu, *Dicționar...*, p. 205. Peste o lună Domnul îi întărește, printre altele, și satul Albota, limitrof Piteștiului, moștenire de la soția sa proaspăt răposată, vezi *C.D.Ț.R.*, vol. VIII, doc. 1018, dar pe care îl donează imediat cumnatelor lui, vezi *Ibidem.*, doc. 1048. Interesant, Stroe primise prin testamentul mai sus amintit și satul Păscăești, Vâlcea, cu tot cu biserica de piatră de acolo.

coconului domnesc Barbu⁴⁷⁰. Venise și Gheorghe Băleanu⁴⁷¹, viitor șef al partidei Bălenilor, mare vornic, șeful protocolului, care-l sprijinise pe Domn să ia puterea, fost proprietar de vie în Ștefănești⁴⁷², și Radu Fărcășanu, mare stolnic, care mai apoi l-a urmat în Transilvania, cel care la Pitești a organizat hramul de după, împreună cu marele pitar Necula Glogoveanu⁴⁷³. Era ajutat, poate – nu apare în Divanul din 14 mai – de Măinea Popescu, mare sluger, cel care aproviziona Curtea atunci când aceasta era stabilă sau se afla în deplasare.

La sfințire a venit, conform Divanului de a doua zi, din 14 mai, marele spătar Pană Filipescu, cel care-l va trăda prin fuga de la București din fața turcilor, în februarie 1658⁴⁷⁴. Nu contăm pe prezența credinciosului boier Ivașco Ceparul, mare armaș, paznic al averii Domnului, șef peste închisori și peste țigăniile domnești, care avea treburi delicate, potrivit statutului. La fel, nici pe prezența lui Constantin Cantacuzino marele postelnic al lui Matei Basarab⁴⁷⁵. Acesta, cumnat, cum am mai spus, cu Domnul, n-a stat în calitate de mare postelnic nici trei săptămâni, retrăgându-se discret la palatul lui de la Filipești, având să revină în forță pe scena politică la următorii Domni. Nici pe prezența soției acestuia, Elena, sora după tată a Domnului – născută în exil, la Suceava, în 1611 și botezată de însuși mitropolitul moldovean Anastasie Crimca în prima lui păstorire⁴⁷⁶ – nu contăm⁴⁷⁷, cu toate că în urmă cu zece ani primise vie la Ștefănești⁴⁷⁸, deci o putea lega ceva de arealul piteștean. Ne întrebăm oare dacă soții pomeniți mai sus își vor fi lăsat fiul, tânărul de 21 ani atunci Șerban Cantacuzino⁴⁷⁹, viitor Domn, finul de botez al lui Constantin-Vodă de la care a împrumutat prenumele⁴⁸⁰, să vină la sfințirea de la Pitești⁴⁸¹. Aceeași rezervă

⁴⁷⁰ *Ibidem...*, p. 227. Despre posibilitatea existenței acestui copil domnesc, vezi Ștefan D. Grecianu, *op. cit.*, p. 301, dar și destul de argumentat la Stelian și George Metzulescu, *op. cit.*, pp. 852-860.

⁴⁷¹ *Ibidem*, p. 116. O filiație surdă ni-l înfățișează pe Constantin Șerban – un Basarab deci, cel puțin așa se declara – cu Bălenii, dușmanii Cantacuzinilor care-l renegau defapt, pe noul Domn, începând cu însăși sora lui, Elena, măritată Cantacuzino. Gheorghe Băleanu a fost unul dintre cei mai puternici boieri din secolul lui, mare ban, rob la tătari de pe urma campaniei poloneze a lui Constantin Șerban, pribeag în Transilvania, sol la Poartă. Este înmormântat la mănăstirea Mihai Vodă din București.

⁴⁷² *C.D.Ț.R.*, vol. IX, doc. 161.

⁴⁷³ *Ibidem*, doc. 10. Fiul marelui pitar Necula, marele șetrar Stroe din Drăgești, avea legături cu Piteștiul, era soțul Vilaiei, fiica mică – din cele trei – a Mariei, soția lăsată de Vasile spătar, proprietar la Izvorani, fiul vistierului II Mușat, ctitor la Ștefănești, vezi Nicolae Stoicescu, *Dicționar...*, p. 214.

⁴⁷⁴ De fapt, trădarea venise, poate, și pe filiera unei relații deloc de ignorat: Pană Filipescu era ginerele fostului mare postelnic Constantin Cantacuzino, cumnatul Domnului cu care nu se înțelegea, vezi Nicolae Stoicescu, *Dicționar...*, p. 178. Pană are legături cu județul Muscel. Este stăpân peste rumâni de aici până peste un an, când Domnul îi dezleagă definitiv contra 900 de ughi – se răscumpăraseră deja sub Matei Basarab cu 3.000 de ughi –, tocmai la schela Mușcel, unde este cheia de intrare în țară, la Dragoslavele, mai jos de vama Rucăr, unde era granița, vezi *C.D.Ț.R.*, vol. IX, doc. 344.

⁴⁷⁵ Printre alte legături oficiale cu Piteștii deductibile prin prisma funcției de pe vremea lui Matei Basarab, fostul mare postelnic cumpărase în 1645 de la fiii lui Stamatie din Pitești, Duca ceauș, Dima și Enache, o pivniță și două vaduri bune în București, vezi *D.R.H. B.*, vol. XXX, doc. 33.

⁴⁷⁶ Ștefan D. Grecianu, *op. cit.*, p. 290.

⁴⁷⁷ Aceasta revenise în țară cu mama ei, Elina – care va muri în 1634, vezi *Ibidem*, p. 333 –, din exilul vienez, în 1620, la moartea domnitorului Radu Șerban, vezi Sever Zotta, *Documente relative...*, p. 190.

⁴⁷⁸ Nedelea Comisoaia, verișoara ei, făcuse această donație din lipsă de copii și din urgența, la bătrânețe, a unor fapte bune, vezi Ștefan D. Grecianu, *op. cit.*, p. 398.

⁴⁷⁹ Nicolae Iorga, *Testamentele Domniței Elina Cantacuzino*, în „A.A.R.M.S.I.”, seria III, tom. XVI, ședința din 21 decembrie 1934, p. 3 (95). Elina, răposată în 1682, a ținut mereu piept „cumplitului ei fiu” reproșându-i mereu lăcomia de a lua și părțile de moștenire ale fraților lui, mai ales că și aceștia suferiseră datorită prigoanei lui Grigorie Ghica asupra lui.

⁴⁸⁰ P.P. Panaitescu, *Pribeagia lui Constantin Șerban...*, p. 397. Pe acest “nepot de soră”, așa cum îl numea într-o scrisoare, îl va ajuta să poarte corespondența, ca Domn, cu regele polonez Ioan Sobieski în 1679, vezi *D.I.R.*, Supliment II, partea 3, doc. LXIV, p. 127.

și în cazul logofătului II, învățatul cărturar Udriște Năsturel, fratele răposatei Doamne Elina. Cu doi ani înainte Ancuța, a treia fiică a Elinei, sora Domnului, fusese întărită peste moșia ei din Baci, Teleorman, ca nimeni să nu o cosească sau să o umble fără voia ei⁴⁸². Poate venise și ea, din datorie.

Nu știm dacă mai trăia tatăl adoptiv, Neagoe, logofăt în Târgoviște încă din 1617⁴⁸³, și nici în ce relații era Vodă cu el. Știm însă că aproape toată domnia Constantin Șerban Basarab l-a avut ca mare paharnic pe fratele lui după mamă, fiul lui Neagoe deci, Radu Mihail- Tântăveanu⁴⁸⁴. Potrivit Divanului din 14 mai, acest frate nu se afla la sfințirea de la Pitești. Și poate că la praznic venise și sora lor comună, Alexandra, fiica naturală a lui Neagoe și a Elinei⁴⁸⁵, împreună cu cele două fete ale ei, Elina și Neacșa⁴⁸⁶. Există posibilitatea ca la Pitești să sosească și Ana (Ancuța), sora mai mare după tată, de aproximativ 60 de ani în 1656, prima fată a domnitorului Radu Șerban. Aceasta revenise în 1640 din exilul vienez cu o fată, Ilinca (Elena), „sărace și lipsite de toate”⁴⁸⁷. Născută în 1624 și răposată pe la 40 de ani, această Ilinca, domnișoară de salon, educată la Viena, care își redacta în latinește scrisorile, putea deveni prima

⁴⁸¹ Credem că viitorul Domn, Șerban Cantacuzino, a venit la Pitești. Peste un an, toamna, cumpără de la Oprea logofăt, fiul lui Spilea din Pitești, un răzor de vie în Izvorani, zona Huma, lângă via tatălui său, vezi *C.D.Ț.R.*, vol. IX, doc. 260. Nu știm dacă fratele lui mai mare, proaspătul logofăt Drăghici Cantacuzino, mort în condiții dubioase în timpul soliei de la Constantinopol în 1667, era la Pitești. Se pare că nu, deoarece era chiar ginerele direct al dușmanului lui Vodă, Diicu Buicescu. Dar și contrariul e posibil, deoarece îl vedem în 1658 că fugi în Transilvania cu fostul lui Domn, Constantin Șerban-Vodă, vezi Nicoale Iorga, *Studii și documente...*, vol. IV, p. 57.

⁴⁸² *C.D.Ț.R.*, vol. IX, doc. 264.

⁴⁸³ Ștefan D. Grecianu, *op. cit.*, p. 291. Neagoe era bărbatul Elinei încă de pe timpul lui Radu Șerban, *Ibidem*, p. 297.

⁴⁸⁴ Nicolae Stoicescu, *Dicționar...*, p. 234. Așadar, Elina, ibovnica domnitorului Radu Șerban, pusese celor doi băieți, unul cu Vodă, amândouă prenumele lui. ”Tântăveanu” de la faptul că Domnul îi dăruise Tântava natală, comună amândurora ca timp liniștit al copilăriei, sat dat la rându-i mamei lor de către Radu Șerban, și pe care-l va pierde în 1662 în favoarea Tismanei. În 1659 îl găsim în Alba Iulia, alături de fostul Divan refugiat aici, semnând cu toții un zapis de supunere până la moarte în fața lui Constantin Șerban, vezi Ștefan D. Grecianu, *op. cit.*, p. 296.

⁴⁸⁵ Existența acestei surori vitrege, cu care a copilărit efectiv, sora viitorului mare paharnic Radu Mihail-Tântăveanu, este semnalată de către P. P. Panaitescu în *Sfârșitul lui Constantin Șerban Cărnul*, în „Revista Istorică”, nr. 1-3, 1927, p. 60. Când va ajunge Domn, fratele Constantin Șerban îi va dăruî satul ilfovean Culcații de Sus, vezi și Ștefan D. Grecianu, *op. cit.*, p. 299, unde aflăm că în 1680 Alexandra deja răposase.

⁴⁸⁶ Ștefan D. Grecianu, *op. cit.*, p. 299-300, unde mai aflăm că Elina, nepoata Domnului Constantin Șerban după soră, a avut doi fii, Arsenie și Constantin din Mihăiești, județul Muscel. Elina aceasta, menționată ”Ilinca din Mihăești”, deja răposată în 1688, a fost fata logofătului Dragomir din satul Câlcești, județul Gorj. Așadar, știm că sora Domnitorului, Alexandra, a trăit căsătorită în Câlcești Gorjului. Accidental sau nu, în 1623 un piteștean, Barbu, fiul lui Arsenie slujer din Pitești (propunem ca acest Arsenie să fi fost Arsenie Șoimul, căpitan de păhărniceii, rectorul mănăstirii Râncăciiov în 1648, care la 1652 își făcea diata și nu avea niciun fiu, deci Barbu acesta, fiul, murise), era în pără cu un Stanciu, logofăt din Câlcești, proprietar la Topoloveni (Vițiचेști), vezi *D.I.R. B.*, sec. XVII, vol. IV, doc. 315. Deloc accidentală însă legătura dintre primul ctitor al mănăstirii Jitianu, Jitianu din Ruși, mare stolnic al lui Neagoe Basarab (Nicolae Stoicescu, *op. cit.*, p. 68), înmormântat la Mihăești (Nicolae Iorga, *Inscripții, I, 1*, p. 125), și decizia Bălașei Doamna de a rectori, peste un secol și jumătate, ctitoria acestuia.

⁴⁸⁷ Nicolae Stoicescu, *Dicționar...*, p. 206. Ana, împreună cu fata ei, Elena, sora răposatului din 1654, Mihai, se aflau la Târgoviște în 9 septembrie 1656, Vodă transmitând Împăratului „german” (citește austriac) Ferdinand III de Habsburg și salutările lor, vezi Nicolae Iorga, *Studii și documente...*, vol. IV, doc. LXXXI, p. 245. Stăteau în capitală nu neapărat de nevoie – Matei Basarab le dăduse „de hrană” fostele moșii ale lui Mihai Viteazul, deoarece Ana era văduva fiului aceluia, Nicolae Pătrașcu, cărn și el, adică însemnat la nas, operație coercitivă făcută chiar de socrul lui, Radu Șerban, pe când erau dușmani – ci în virtutea serviciului lui Istrate Leurdeanu, soțul Elenei, postelnic la Curte. Pe toți aceștia îi întâlnim și anul următor, la Târgoviște, în 22 august, vezi *C.D.Ț.R.*, vol. IX, doc. 218. În 1668 Ana (Ancuța) răposase deja împreună cu fiica ei, Ilinca, vezi actul din 7 februarie în Nicolae Iorga, *Documente privitoare la familia Cantacuzino*, București, 1902, p. 72-75.

Doamnă prin soțul ei, Istrate Golescu-Leurdeanu⁴⁸⁸, favorit, într-un timp, al lui Matei Basarab care, după moartea fiului său, căuta febril pe cine să-i urmeze în scaun. Acest Istrate – piteștean prin locația Goleștilor din care se trăgea după mama lui de-a doua, Vișa Golescu – proprietar de vii în Ștefănești⁴⁸⁹, avusese ghinionul să cadă în dizgrația fostului Domn, se refugiase la Poartă și revenise sub Constantin Șerban care-l reabilitase și-l pusese mare postelnic în prima jumătate de an a domniei lui. La 13 mai 1656 îl găsim cu siguranță la Pitești⁴⁹⁰, degradat, dar tot postelnic, lângă tatăl său evocat mai sus, reabilitat și el de Vodă, Stroe Leurdeanu. Avem însă siguranța că fratele vitreg al Domnului, Basarab și el, fiul legitim al lui Radu Șerban, murise prematur și deci nu poate fi luat în calcul la o eventuală prezență la Pitești⁴⁹¹.

După cum am opinat, slujba era condusă de mitropolitul Ștefan⁴⁹², în sobor fiind obligatoriu egumenii și stareții, cel puțin cei din părțile locului⁴⁹³. Veniseră, așadar, Nicolae (Neculai), egumenul mănăstirii Argeș⁴⁹⁴, Luca, egumen la Dâlgopol (Câmpulung Muscel)⁴⁹⁵, Dosoftei (Dosotheiu) de la

⁴⁸⁸ Matei Basarab a vrut chiar să-l omoare. Înștiințat de o fetiță care auzise hotărârea, Istrate Leurdeanu fugi din țară și se ascunde la turci. Va muri ucis pentru trădare de către Mihnea al III-lea, care i-a luat toată averea, vezi *C.D.Ț.R.*, vol. IX, doc. 598. Este ctitorul mănăstirii Ciutura, Dolj.

⁴⁸⁹ *D.R.H. B.*, vol. XXXI, doc. 87, doc. 89.

⁴⁹⁰ Bătrână și fără copii, Nedelea Comisoaia donase vii la Ștefănești nu numai Elinei Cantacuzino, verișoara ei, dar și nepoatei ei, Ilinca, fata Ancăi, verișoara ei. Așadar, Istrate Golescu-Leurdeanu se simțea și mai legat, prin posesiunea soției lui, de arealul piteștean, vezi Ștefan D. Grecianu, *op. cit.*, p. 398.

⁴⁹¹ Ștefan D. Grecianu, *op. cit.*, p. 333.

⁴⁹² Nu știm dacă, datorită prezenței domnitorului, mitropolitul va fi scurtat slujba, în Moldova lui Vasile Lupu exista acest obicei, *Călători străini...*, vol. VI, p. 64.

⁴⁹³ Informație dată de Paul de Alep: “egumenii mergeau toți unde mergea vodă și slujeau”, *Ibidem*, p. 61. Oricum, dacă mai erau în viață sau dacă mai figurau în obștea acelei mănăstiri în cazul în care nu s-ar fi mutat la alta, la Pitești veniseră și foștii stareți sau egumeni. De aceea, acolo unde i-am identificat, îi vom menționa în subsol. Vizavi de stareții de atunci, Paul de Alep ne strecoară o prețioasă informație de politică externă, vezi *Ibidem*, p. 153. În 10 mai 1654, când pleacă la Moscova după ajutoare împreună cu tatăl său, patriarhul Macarie III al Antiohiei, sunt însoțiți poate deloc neutru de un sobor de egumeni munteni care, presupunem, erau solii proaspătului Domnitor Constantin Șerban la țarul de atunci. Bănuim că aceștia, cu toată distanța imposibilă până acolo, se vor fi întors în doi ani. Această călătorie lungă și supusă din start neprevăzutului a necesitat dublarea firească în stărețiile din țară a plecaților, prin interimat, de către călugări mai destoinici din cadrul obștilor. Așa se explică, așadar, că avem la multe mănăstiri în această perioadă – oricum, de schimbări la nivel și mai înalt – câte doi egumeni. Era o practică logică și pragmatică.

⁴⁹⁴ Nicolae figura încă din timpul lui Matei Basarab, vezi *C.D.Ț.R.*, vol. VIII, doc. 11. Pe 9 martie împrumută cu niște bani pe căpitanul din Budeasa, Mihul, vezi *Ibidem*, doc. 833. Pe 6 iunie Vodă îi ia partea în cearta cu orășenii din Curtea de Argeș care așteptau ca mănăstirea să repare un iaz comun, vezi *Ibidem*, doc. 979. Obștea de la Argeș venise la Pitești ca la o sărbătoare de-a lor, locală. Iat-o pe cea din 1654: ieromonahii Ioanichie, Dionisie și Pahomie, diaconul Gherasim și monahii Vasilii, Visarion, Alimpie și Galatia, *Ibidem*, doc. 12, și pe cea din 1658: eromonah Onofrie cliser, Serghie eromonah, Arșișan, Dumitru, Radul și Pătru, *Ibidem*, vol. IX, doc. 295. Pe acest Onofrie, ajuns eclesiarh, îl găsim în 1656 martor la o cumpărare de vie în Golești alături de alt călugăr, Lavrintie, vezi *Ibidem*, vol. VIII, doc. 1144. Exact peste un an și o zi, în 14 mai 1657, Constantin Șerban va ridica relativa închinare la greci a acestei mănăstiri, vezi *Ibidem*, vol. IX, doc. 138. Încă de pe timpul lui Neagoe Basarab fiind dăruită cu moșie, metoc și mori la Geamăna întărite în 1626 de Alexandru Coconul, vezi *D.R.H. B.*, vol. XXI, doc. 41. Trei dintre morile de la Geamăna, pare-se, fuseseră “cotropite”, adică luate abuziv, de Neagoe Basarab – gest întâlnit în epocă și la alți Domni, cotropirile fiind, de regulă, închinare Bisericii, deoarece impuneau prin ilegitimitatea lor un risc imediat de judecată, cotropiri făcând nu numai Neagoe Basarab, ci și Radu Șerban și Matei Basarab, vezi C. Rezachievi, *op. cit.*, pp. 478-480. Mihai Viteazul este de departe cel mai curajos cotropitor, el fiind singurul Domn care a confiscat ilegal sate libere, *Ibidem*, p. 481 – de la patru boieri, unul ajuns mare ban, apoi Domn, Șerban din Izvorani, și închinare Argeșului. Pe vremea lui Vlad Vintilă aceștia dovedesc cu martori că morile sunt ale lor, le primesc înapoi, apoi le dăruiesc la rându-le Argeșului. Se urmărea, deci, pomenirea numelor lor la proscomidia domnească de la mănăstirea Argeșului, vezi *D.R.H. B.*, vol. III, doc. 173. Radu de la Afumați închină mănăstirii Argeș în 1528 jumătatea de Pitești (poate și Miceștii) a răposatului fost mare vistier Oancea din Batiu, dovedit hoț, vezi *Ibidem*, doc. 55. În același an oferise mănăstirii și jumătate din vama Piteștiului, *Ibidem*, doc. 52.

Brădet⁴⁹⁶, Macarie de la Clocociov⁴⁹⁷, schit de-abia refăcut în 1645 și închinat Cutlumușului, Nifon de la Vieroș⁴⁹⁸, ascunzătoarea piteștenilor în caz de invazie⁴⁹⁹, Nichifor de la Glavacioc⁵⁰⁰, Ioan de la Cozia⁵⁰¹,

Tot despre morile de la Geamăna, trei la număr, poate tot cele cotropite de Neagoe Basarab, este vorba și în 1560, când Petru cel Tânăr le ia înapoi de la piteșteni – care între timp le cotropiseră – și le returnează mănăstirii Argeș *Idem*, vol. V, doc. 181. Radu Șerban întărește în 1608 vechile danii ale ctitorului Neagoe, printre care „Fleștii de la gura Bascovului cu tot cu hotarul și cu două mori”, două mori la gura Gemenei și o vie la Ștefănești cumpărată de Neagoe Basarab pe vremea lui de la Rădila din Câmpulung, vezi *D.I.R. B.*, sec. XVII, vol. I, doc. 273. În 1622 figurează enigmaticul „Iasaf episcop din Argeș”, poate un vicar detașat al episcopului Teofil al Râmnicului, *Ibidem*, vol. IV, doc. 174, un la fel de misterios continuator la Argeș, poate, în 1655 fiind și Atanasie (Arareos), vezi *C.D.Ț.R.*, vol. VIII, doc. 747. În 1645 egumen era Leontie, *D.R.H. B.*, vol. XXX, doc. 24. Aveau vie la Izvorani în 1645, *Ibidem*, doc. 165. În 1655 moaștele patriarhului Nifon erau încă acolo, vezi *C.D.Ț.R.*, vol. VIII, doc. 698, dar și ale mucenicilor Serghie, Vah și Tatiana, toate încă în 1860 la biserica domnească a lui Neagoe Basarab – moaștele sf. Filoftea erau la biserica veche domnească – , vezi Teodor Mavrodin, *op. cit.*, p. 77. Așadar, orașul era un important centru de pelerinaj, de câte ori centrul administrativ eparhial se muta la Pitești fiind invocat nostalgic principiul că la Curtea de Argeș trebuie „să stea”, nu la Pitești.

⁴⁹⁵Venit în septembrie 1654, vezi *Ibidem*, doc. 375, urmase lui Ioasaf și lui Varlaam (acesta nu stătuse decât o jumătate de an în stăreție) . Toți aceștia succedaseră lui Dionisie, viitor episcop de Râmnic, aflat egumen într-un act din 1652, vezi *D.R.H. B.*, vol. XXXVII, doc. 236, iar Dionisie succedase, la rândul-i, pe răposatul egumen Melchisedec (apare răzleț și în 1646, și în 1651, vezi *D.R.H. B.*, vol. XXXI, doc. 324 și, respectiv, *Ibidem*, vol. XXXVI, doc. 107), cel care, pus de Matei Basarab, a ridicat din nou biserica mănăstirii dărâmată până-n temelie de cutremurul teribil din anii treizeci ai aceluia secol. Luca avusese patru diferende cu câțiva piteșteni chiar cu patru luni înainte, dar căzuseră la înțelegere, vezi *C.D.Ț.R.*, vol. VIII, doc. 777, doc. 784, doc. 801 și doc. 802. Vezi diferendul cu catolicii Bărăției, *Ibidem*, doc. 956, când Luca le tăiasse gardul. Figurează și în 1657, vezi *C.D.Ț.R.*, vol. IX, doc. 9, urmat de episcopul Dionisie de Râmnic retras, la rândul-i, prin venirea în scaun a fostului mitropolit Ignatie. Luca reapare în 1659, vezi *Ibidem*, doc. 781. Aveau vie la Izvorani în 1645, *D.R.H. B.*, vol. XXX, doc. 165.

⁴⁹⁶ Amintit în 1655 și 1656, vezi *Ibidem*, doc. 697 și doc. 926 , și în 1657, vezi *Ibidem*, vol. IX, doc. 434. A fost cu siguranță la Pitești, deoarece peste două zile, pe 15 mai 1656, se află la Golești și cumpără un răzor de vie cu țelină, vezi *Ibidem*, doc. 926. În 1655 îi reînnoiește merticul anual de la ocna cea mare, domnească, de 150 de bolovani de sare, fiind o mănăstire săracă, aproape părăsită încă de pe timpul lui Matei Basarab, vezi *Ibidem*, doc. 697. În 14 mai 1657 vodă scoate Brădetul de sub închinarea grecească, vezi *Ibidem*, vol IX, doc. 138. Timp de mai mulți ani Vlaicu, iuzbaș de Pitești și birar în același timp, „mâncase ” ilegal “bucatele” mănăstirii Brădet, mănăstire scutită, iar la venirea lui Constantin Șerban ca Domn Dionisie, egumenul din 1654, reușește să câștige în instanță recuperarea daunelor, vezi *Ibidem*, vol. VIII, doc. 334. Cuplul domnesc figurează și în pomelnicul de lemn de la Brădet (aflat acum la Muzeul Patriarhiei), vezi V. Brătulescu, *Pomelnicul schitului Brădet de pe apa Vâlsanului*, în „M.O.”, an XI, 1959, p. 366.

⁴⁹⁷ *Ibidem*, vol. IX doc. 422. Clocociov, proaspăt refăcută de Diicu Buicescu și familia, avea moșie lângă Pitești, la Hârtiești, vezi I. Ionașcu, *Biserici, chipuri și documente din Olt* (în continuare, *Biserici...*), vol. I, Ramuri, Craiova, 1934, p. 45. Însuși Diicu Buicescu, fost mare spătar sub Matei Basarab care l-a dorit pentru un timp urmașul lui la tron, semnează cu o săptămână înainte, pe 7 mai 1656, cu titulatura lui din acel moment, fost mare spătar, vezi Nicolae Stoicescu, *op. cit.*, p. 130. Așadar, fostul mare dușman al actualului domn pentru care, pe atunci, acesta din urmă fusese însemnat la nas din ordinul lui Matei Basarab, revenise din fuga de peste munți tocmai în primăvara aceasta. Vodă nu-l va urgisi la început, ci-i va da tot un rang înalt, mare clucer (30 iun 1656 - 18 aug 1657), până, datorită unei bănuieli de trădare, îi va întoarce cu aceeași monedă, însemnându-l și pe el la nas. Așadar, există cea mai mare probabilitate ca Diicu Buicescu, ca fost mare spătar și aflat deja în țară, să se fi aflat la Pitești în 13 mai 1656!

⁴⁹⁸Amintit în 1654, 1655 și 1656, vezi *Ibidem*, vol. VIII, doc. 268 și doc. 324 (pentru 1654), doc. 507 și, respectiv, doc. 944 (acest document este dat la Târgoviște la o săptămână de la sfințirea de la Pitești. Peste 3 zile Nifon se afla înapoi, la Pitești, și schimba o țigancă cu Dionisie, proegumenul mănăstirii Valea, vezi *Ibidem*, doc. 950), dar și în 1657 și 1658, vezi *Ibidem*, vol. IX, doc. 55, doc. 532 și doc. 697. Un Nichifor, egumen la Vieroși, este semnalat exact cu o săptămână înaintea primei atestări a lui Nifon, în august, 1654, vezi *Ibidem*, doc. 315. Aveau încă de pe timpul ctitoririi o parte din vama de la Rucăr și mertic de sare de la Ocna cea Mare, vezi *Ibidem*, vol. VIII, doc. 507. Doi călugări, Gheorghie eromonah și popa Ion, sunt menționați în 1586, vezi *D.I.R. B.*, veacul XVI, vol. V, doc. 247. Alți doi călugări din 1596, Spiridon și Gheorghie, posibil trăitori și în 1656, apar în *Ibidem*, vol. VI, doc. 184,

Mihail de la Bistrița Vâlcii⁵⁰², Dionisie de la Govora⁵⁰³ (dar și stareța de la Slătioarele-Vâlcea⁵⁰⁴, de vizavi de Govora, azi biserică de mir), Theofil de la Arnota⁵⁰⁵, Parthenie de la Arhanghel⁵⁰⁶, vechi schit din Râmnicu Vâlcea, egumenul Paisie de la Dobrușa, lângă Drăgășanii Vâlcii⁵⁰⁷, Silvestru de la Cotmeana⁵⁰⁸,

iar în doc. 228, același volum, apare în tot în 1596 starețul Prohor. Starețul din 1612 era Sarapion, vezi *Ibidem.*, veacul XVII, vol. II, doc. 109. În 1642 figura Mitrofan, *C.D.Ț.R.*, vol V, doc. 574. Aveau vii la Izvorani în 1645, *D.R.H. B.*, vol. XXX, doc. 165. Încă din 1575, la trei ani de la ctitorirea ei de către frații Golești, Ivașco și Alb, mănăstirea Vieroș era, printr-o donație, proprietară în Pitești a unei case, a unei livezi și a unei mori pe Argeș, *Ibidem.*, vol. VII, doc. 213, întărite în 1590, vezi *D.I.R. B.*, veacul XVI, vol. V, doc 483. În 1578 ctitorul Ivașco Goleșcu îi mai dă satele Vieroș și Mărăcineni, trei ocine în Izvorani, una în Purcăreni și două mori pe Argeș la Pitești, *D.R.H. B.*, vol. VIII, doc. 155. Aceste ultime mori egumenul de la Vieroș vrea să le vândă unui piteștean, dar mitropolitul de atunci, Eftimie, nu îngăduie înstrăinarea daniei, vezi *Ibidem.*, vol. XI, doc. 381.

⁴⁹⁹ *Călători străini...*, vol. VI, p. 172.

⁵⁰⁰ Amintit în 1654, 1655 și 1656, vezi *C.D.Ț.R.*, vol. VIII, doc. 228, doc. 590 și doc. 1157. Amintit și în 1658, vezi *Ibidem.*, vol. IX, doc. 698. Vezi și Ioan Mușeteanu, *Mănăstirea Glavacioc: monografie istorică*, București, Tipografia Cărților Bisericești, 1933, p. 18 și p. 24. Nichifor era român. În 1639 Matei Basarab scoate Glavaciocul de sub închinarea la Ivirul athonit, gest repetat și în 1657, vezi *C.D.Ț.R.*, vol. IX, doc. 138. Glavaciocul avea vii și vinărici în Călinești și în Topoloveni încă din 1507, vezi *D.R.H. B.*, vol. II, doc. 53, întărite apoi de mulți domni.

⁵⁰¹ *Ibidem.*, doc. 878. În Gamaliil Vaida, *Cozia, vestita ctitorie a lui Micea Voievod cel Mare*, 1986, se enumeră concomitent patru stareți: Ștefan (1641-1685), Toader (1649-1685), Gheorghe (1653-?), Ioan (18 septembrie 1645-18 septembrie 1656), pe ultimul găsiindu-l martor în 1659, alături de nume noi, *C.D.Ț.R.*, vol. IX, doc. 646: Teodosie, viitor mitropolit, egumen plin în 1659, Efreim, proegumen, Ioan, proegumen. Cozia avea în Pitești încă din 1388 o moară pe Argeș, vezi *D.R.H. B.*, vol. I, doc. 9, Radu Prasnaglava, fiul lui Mircea, îi mai dă una, tot la Pitești, *Ibidem.*, doc. 49. Alexandru Iliăș îi donează în 1617 satul Stănțești „lângă orașul Pitești”, unde-și avea și un metoc (nu neapărat schit, ci, probabil, prăvălie, han sau fermă), *D.I.R. B.*, sec. XVII, vol. III, doc. 142.

⁵⁰² *Ibidem.*, doc. 989. Chiar în toamna trecută Domnul rezolvase tăios un conflict puternic dintre Mihail, noul egumen al Bistriței, și Nicolae al Argeșului, care se pârașeră în Divan pentru dreptul de a lua vinăriciul din satul Șoaș, Mihail pierzând, vezi *Ibidem.*, doc. 698. Peste un an este alt egumen, sau unul paralel, Vasilie, iar în 1659 îl întâlnim pe Teofil, vezi *Ibidem.*, vol. IX, doc. 326 și, respectiv, doc. 629.

⁵⁰³ *Ibidem.*, doc. 1016. În Pitești miluise cu moșia personală, „loc de grădină și de livadie și cu vad de moară”, voievodul Mircea Ciobanu, în 1545, mănăstirea Govora, *D.R.H. B.*, vol. IV, doc. 190. Peste un an întâlnim la Govora un alt egumen sau unul paralel, Mihail, vezi *C.D.Ț.R.*, vol. IX, doc. 326, iar în 1659, pe timpul lui Mihnea al III-lea, pe Vasile egumen, cu următorul sobor: popa Stoica cleserul, popa Măcareia eromonah, popa Gavrilă eromonah, Ion monah, vezi *Ibidem.*, doc. 665. Constantin Șerban, de asemenea, este trecut în pomelnicul mănăstirii Govora.

⁵⁰⁴ Virgil N. Drăghiceanu, *Monumentele...*, p. 52, unde chiar Constantin Șerban figurează în pomelnic (poate prin danie din partea Doamnei Bălașa).

⁵⁰⁵ *C.D.Ț.R.*, vol. VIII, doc. 1001. Egumenul Theofil este evocat și în Pr. D. Cristescu, *Sfânta Mănăstire Arnota*, Tipografia episcopul Vartolomei a Sfintei Episcopii Râmnicul-Vâlcii, 1937, p. 59. În 1622 figura Chiriac, probabil prezent și el la Pitești în cazul în care încă mai trăia, vezi *D.I.R. B.*, sec. XVII, vol. IV, doc. 174.

⁵⁰⁶ *Ibidem.*, doc. 139. Parthenie figurează stareț și anul următor, vezi *Ibidem.*, vol. IX, doc. 326.

⁵⁰⁷ *Ibidem.*, doc. 710.

⁵⁰⁸ *Ibidem.*, doc. 751. Acest Silvestru pare că activase într-un interimat, deoarece în 1654 și 1658 apare Daniil, vezi *Ibidem.*, doc. 139 și *Idem.*, vol. IX, doc. 326. În 1659 semna ca egumen Ștefan, vezi *Ibidem.*, doc. 646. Înaintea lui Daniil, la Cotmeana, metoc vechi al Coziei, fusese stareț Toader, egumenul căruia Matei Basarab îi întărea în 1642 dijma de pâine și o clae din zece de la ocina orașului Pitești, *Ibidem.*, vol. V, doc. 748. Însuși Constantin Șerban Basarab îi întărește Cotmenei, de Crăciunul lui 1655, șase sate, printre care unele din arealul piteștean: Stănțești (înghițit cu timpul de Pitești), Purcăreni, Cacaleți (în Zărnești, Argeș) și Ciocănești, cum fuseseră întărite (sau dăruite) la rândul-i, cu un secol înainte, de către Domnitorul Mircea Ciobanu, vezi *Ibidem.*, vol. VIII, doc. 751. Cotmeana era prezentă în zonă și prin metocul ei, apărat chiar de Matei Basarab, în 1649, în fața abuzurilor pârcașabilor de Pitești, vezi *D.R.H. B.*, vol. XXXIV, doc. 34 (Nicolae Stoicescu în *Bibliografia...*, vol. 2, p. 523, nota 92, este foarte sigur că metocul Cotmenei din Pitești nu era un lăcaș de cult, ci o cârciumă, un depozit de desfacere a produselor mănăstirii aici).

Gligorie de la mănăstirea Valea⁵⁰⁹, de peste deal de Vieroș, Gavriil de la mănăstirea târgului Brâncoveni de lângă Slatina, tocmai refăcută de Matei Basarab⁵¹⁰, Sava de la Robaia, Mihail de la Aninoasa⁵¹¹, ctitoria vechilor boieri Vlădești, Zosim de la Cobia-Găești, mănăstire-casă de oaspeți de la drumul mare spre Târgoviște, înzestrată cu trei sate peste un an de Domn și Doamnă⁵¹², dar și cu morile de pe Ialomița mai jos de Târgoviște⁵¹³, Grigorie de la fosta mănăstire Babele din Clejani, Vlașca⁵¹⁴, Anania de la Nucet⁵¹⁵, stareța Theodosia de la mănăstirea Deunlemn⁵¹⁶.

Erau cu mult mai mulți. Peste un an, în aprilie 1657, Divanul se întrunea pentru o vânzare. Semnau, pe lângă cei enumerați mai sus: monahul Avraam, Dionisie clisiarh, Lavrentie dichiu, eromonah Erimia, monah Misail Ruschi, adică oamenii de bază ai mitropolitului Ștefan cu care, presupunem, a venit

⁵⁰⁹ *Ibidem*, doc. 1064 (din 20 august 1656). Era noul egumen, căci în 2 februarie figura Dionisie, vezi *Ibidem*, doc. 528, care semnează deja pe 26 mai ca proegumen, vezi *Ibidem*, doc. 950. Acest Gligorie stărețește și în 1657, vezi *Ibidem*, vol. IX, doc. 177. În 1654 figurau doi egumeni la Valea, Dionisie (evocat mai sus) și Sava, care rămâne egumen și în 1657, vezi *Ibidem*, doc. 40, alături de Gligorie, evocat mai sus. În 14 mai 1657 Vodă scoate mănăstirea Valea de sub închinarea grecească, vezi *Ibidem*, doc. 138. În *D.I.R. B.*, sec. XVII, vol. IV, doc. 327, cartea cu daniile întărită în 1623, aflăm știri importante: mănăstirea ființa încă de pe timpul lui Vlad Călugărul (1481-1495), pe timpul lui Mihai Viteazul era egumen Spiridon, iar atunci era Sava (bănuim că nu cel din 1656) și mănăstirea era închinată celei din Pogoniani, Rumelia. În 1632 figura tot acel Sava, vezi *D.R.H. B.*, vol. XXIII, doc. 320. Valea avea ocină în Golești încă din 1588, vezi *D.I.R. B.*, secolul XVI, vol. V, doc. 869. Constantin Șerban-Vodă figurează în pomelnic, vezi Ion Dumitrescu, *Un pomelnic al mănăstirii Valea din secolul al XIX-lea*, în „Argesis”. Studii și comunicări, seria Istorie, Muzeul Județean Argeș, XVI, 2007, p. 260.

⁵¹⁰ Amintit în toamna lui 1655, vezi *Ibidem*, doc. 707 și în 1657, vezi *Ibidem*, vol. IX, doc. 140. Constantin Brâncoveanu și-a petrecut aici copilăria. În 1656 avea doi ani, tatăl îi murise de mâna seimenilor și era înmormântat tot aici. Poate că mama lui, Doamna Stanca, l-a luat pe prunc și s-a suit în trăsura egumenului Gavriil și nu vor fi făcut decât două zile. Matei Basarab rumânise forțat, pe 170 ughi, Robăneștii, sat liber, de moșneni, îl închinase mănăstirii, pe răzvrățiți băgându-i în temniță, vezi *Ibidem*, doc. 221.

⁵¹¹ *Ibidem*, vol. IX, doc. 227. Robaia, mănăstire de călugări – menționați în 1624, vezi *D.I.R. B.*, sec. XVII, vol. IV, doc. 407 – pe atunci cu Sava ca prim egumen, a fost rezidită în 1644 de Sava șufar, de soția lui, Livera, și de socrul Mușat din Furduești. Robaia avea vie la Pitești, conform actului de întemeiere, vezi *C.D.Ț.R.*, vol. V, doc. 1301. O găsim în 1555, pe timpul lui Pătrașcu cel Bun care judecă la Pitești o speță în care erau implicate foste proprietăți la Golești, Mărăcineni și Vieroș ale “călugărilor de la Mușetești”, vezi *D.R.H. B.*, vol. V, doc. 52. Slănicul este amintit în *C.D.Ț.R.*, vol. IX, doc. 580, anul 1658. Biserica de mir a acestui sat va deveni metocul Aninoasei în 1679.

⁵¹² Amintit în vara lui 1656, vezi *Ibidem*, vol. VIII, doc. 1025, unde aflăm că mănăstirii i se zicea a lui Boloșin și că era mereu călcată de hoții din pădurea alăturată, fapt pentru care domnia rânduiește paznici. Acest Zosim este întâlnit și în 1657, vezi *Ibidem*, vol. IX, doc. 65, doc. 273, doc. 274.

⁵¹³ Dăruite de Matei Basarab, ”Dumnezeu să-l odihnească” și întărite acum, vezi *Ibidem*, doc. 244.

⁵¹⁴ *Ibidem*, vol. IX, doc. 276.

⁵¹⁵ Amintit în iarna lui 1655, vezi *Ibidem*, vol. VIII, doc. 734 și în 1657, vezi *Ibidem*, vol. IX, doc. 101. Această mănăstire importantă pe atunci de lângă Târgoviște avea vie la Goleștii Badii, Topoloveni, unde viitorul egumen Dionisie va ridica în 1745 biserica actuală de aici.

⁵¹⁶ Amintită în 1659, vezi *Ibidem*, vol. IX, doc. 664, poate fosta monahie Tudosia, fata lui Anghel logofăt, care făcea danie o ocină fără rumâni în Groșani, județul Argeș, în vara lui 1656, vezi *Ibidem*, vol. VIII, doc. 970. Actele din 1655-1656 atestă două mănăstiri la Dintrunlemn, una de călugări, cu Tudosie egumen ctitor, și una de călugărițe – a lui Preda Brâncoveanu, zidită cu două decenii în spate –, vezi *Ibidem*, doc. 588 și, respectiv, doc. 965. Un „popa Gligorie clisierul” apare în soborul de la Dintrunlemn exact în primăvara lui 1656, ba chiar și un părcălab de mănăstire, Coman, ceea ce induce ipoteza unui statut special, domnesc, al lăcașului, vezi *Ibidem*, doc. 895. Iată și soborul din 1659 din actul amintit la începutul notei: monahia Theodosia, popa Grigorie, eclisiarhul, popa Ion, diaconul Preda, monahiile Ifrosina, Maria, Sanfira, Stoican părcălab, Mitruș și alți poslușnici. Aici era și icoana ”Maicăi Precista”, vezi *Ibidem*, vol. VIII, doc. 188. În 1654 Constantin Șerban iartă rumâni de pe moșiile ei de tot birul, acesta fiind un fel de act de donație. În 1656 Vodă le dă Popești, pe Luncavăț, Vâlcea, vezi N. Dobrescu, *Istoria bisericii Române din Oltenia*, p. 268-270, apud I. Popescu-Clinceni, *op. cit.*, p. 82.

la Pitești.⁵¹⁷ Poate că veniseră din complezență, ca la sora mai mare, Nichifor, „egumenul mănăstirii domnului Constandin voievod”, viitoarea Mitropolie, care tocmai atunci se zidea⁵¹⁸, Serafim, egumenul de la Sf. Troiță zisă apoi Radu-Vodă⁵¹⁹, Marcu, egumenul de la Mihai-Vodă⁵²⁰, Anthim, arhimandrit la „Sf. Gheorghe-Vechi”, fostul sediu al Mitropoliei (atunci când Domnul, deci și mitropolitul, se aflau la București)⁵²¹, împreună cu Constantin Gălățeanu, marele portar al Scaunului București⁵²². Venise și un prieten, tot os domnesc, fiul lui Petru Cercel, ieromonahul Partenie, martor în 1629 când Constantin, pe atunci clucer, își vindea Vărăștii moșteniți pentru o datorie mare⁵²³. Și poate că era în sobor și un preot întâlnit în mai multe documente, Mihai, ecleziarhul bisericii domnești din Târgoviște, acolo unde îi plăcea lui Vodă să meargă⁵²⁴. Intuim prezența celui alt ecleziarh, din scaunul Bucureștilor, Ghierghie, „clisiar de la Biserica Domnească din București”⁵²⁵, dar și a omologului său din Craiova, popa Stanciu⁵²⁶. Tot din datorie vine la Pitești și Ionichie, egumenul mănăstirii Jitianu, aflată în restaurare capitală pe banii Doamnei Bălașa⁵²⁷. Vor fi venit din apropiere obștea schitului Trivalea, metoc al Cotmenei⁵²⁸, starețul

⁵¹⁷ *Ibidem*, doc. 73. Mitropolitul, de regulă, avea gardă înarmată personală, ca boierii din Marele Divan, de exemplu cazul lui Ignatie, cel care cârmuise doi ani în „inter-regnumul” lui Ștefan, vezi *Călători străini ...*, vol. VI, p.120. Evocăm echipa din 1654 de la Mitropolie, din Târgoviște, în perioada interimatului lui Ignatie: Rafail ieromonah, Zosim clisiarhul (poate viitorul egumen de la Căluș, casa de oaspeți din drumul Târgoviștei), Sirafim dichiul, Ion vătah, popa Vlaicul, popa Mihai clisiarul domnesc, popa Radul, vezi *C.D.Ț.R.*, vol. VIII, doc. 76.

⁵¹⁸ Amintit în 1657, vezi *Ibidem*, doc. 293. Poate că este chiar Nichifor, fostul stareț de la Vieroș, evocat în august 1654, vezi *Ibidem*, vol. VIII, doc. 315, de care nu se mai aude nimic până acum, în 1657, mutat ca egumen – și ispravnic alături de Radu logofăt Dudescul și de Ghorghie, șufarul din Târgoviște – al noii ctitorii bucureștene. Nichifor de la Vieroș îi era binecunoscut lui Vodă încă de pe timpul când era ispravnic la Pitești.

⁵¹⁹ Amintit în toamna lui 1655, când Vodă îi întărea vinăriciul din Dealul Vălenilor, limitrof Piteștilor, vezi *Ibidem*, vol. VIII, doc. 690, și în 1651, vezi *D.R.H. B.*, vol. XXXVI, doc. 222. Acest drept de redevență era mereu contestat de proprietarii de drept, de aceea în 1658 e întărit din nou, vezi *C.D.Ț.R.*, vol. IX, doc. 584. Exact peste un an, în toamna lui 1656, este amintit Athanasie, vezi *Ibidem*, vol. VIII, doc. 1140, fiind posibil ca la Pitești să vină chiar acesta. Acest Athanasie este egumen și în 1658, vezi *Ibidem*, vol. IX, doc. 293. Mănăstirea zisă și Radu-Vodă avea ocină la Izvorani încă de pe timpul lui Alexandru II Mircea, 1568-1577, *D.I.R. B.*, sec. XVII, vol. IV, doc. 314, alta, tot aici, o dă fiul lui, Mihnea Turcitul, *Ibidem.*, sec. XVII, vol. III, doc. 67. Pe site-ul mănăstirii Radu-Vodă în această perioadă figurează Serafim, stareț între 1654 și 1662. Această mănăstire avea ca metoc argeșean schitul argeșean Tutana, vezi *D.R.H. B.*, vol. XXXI, doc. 300. Mănăstirile Mihai-Vodă și Radu-Vodă aveau vii la Izvorani în 1645, *Ibidem.*, vol. XXX, doc. 165.

⁵²⁰ *Ibidem*, doc. 873. În 1654 era Ignatie, vezi *Ibidem*, doc. 174, și în 1658 era Leontie, vezi *Ibidem*, vol. IX, doc. 293.

⁵²¹ *Ibidem*, vol. IX, doc. 293.

⁵²² *Ibidem*, vol. VIII, doc. 1051.

⁵²³ *D.R.H. B.*, vol. XXII, doc. 278

⁵²⁴ Amintit în toată perioada 1654-1658, vezi *C.D.Ț.R.*, vol. VIII, doc. 76 și doc. 752 și *Ibidem*, vol. IX, doc. 5.

⁵²⁵ Amintit în toată perioada 1654-1658, vezi *Ibidem*, doc. 69 și doc. 622 și *Ibidem*, vol. IX, doc. 79. În 1658 Vodă îi dăruiește o funie de deal în capitala a doua datorită relației lor speciale: „slujește domnului și Curții cu dreaptă slujbă și cu multă strădanie la biserică, ziua și noaptea, rugând pe Dumnezeu la liturghie pentru sănătatea domnului și pentru toată țara”. Vom observa însă că părintele Gheorghe, neutru politic, se ruga cu aceeași stăruință și pentru viitorul Domn, Mihnea al III-lea, miluit și de acela, vezi *Ibidem*, doc. 515. Va fi venit la Pitești cu relicva existentă în București încă din 1635, brâul Maicii Domnului, zălog duhovnicesc în jurăminte și frații, vezi *D.R.H. B.*, vol. XXV, doc. 135.

⁵²⁶ Amintit în toată perioada 1654-1658, vezi *Ibidem*, doc. 295 și doc. 711, și *Ibidem*, vol. IX, doc. 221.

⁵²⁷ *Ibidem*, doc. 736, dar și *Ibidem*, doc. 1133 în care se arată că deja fusese închinată mănăstirii Sf. Pavel de la Muntele Athos, poate chiar de Constantin Șerban.

⁵²⁸ *D.R.H. B.*, vol. XXXIV, doc. 33. În 1649 Matei Basarab iartă acest metoc de datorii și îl apără.

Daniil de la Râncăciiov și maica Anghelina tot de acolo⁵²⁹, la câteva dealuri distanță, în Călineștii medievali, egumenul de la schitul Zugravi de pe apa Cărcinovului, corespondentul de peste deal al Râncăciiovului, dar și cel de la Tutana⁵³⁰, metocul mănăstirii Radu-Vodă, cu vii dăruite aproape, la Văleni. Starețul de la „Sfântul Nicolae Sitaru” (Balamuci) venise și el, poate și cea de la schitul Bălteni, metocul mănăstirii Radu-Vodă, amândouă lăcașurile fiind zidite în 1627 și înzestrate cu vii în Ștefănești⁵³¹. Se poate avansa ipoteza ca la Pitești, de sfințirea bisericii domnești, să fi venit – interesele stringente o cereau – și Gligorie „băratul” de la Chiproveț, conducătorul mănăstirii catolice din Câmpulung, Bărăția, împreună cu obștea. Se aflau de câteva luni într-o ceartă violentă cu Luca, egumenul mănăstirii ortodoxe de acolo de-abia rezidită din temelie de Matei Basarab cu sprijinul răposatului egumen Melchisedec. Melchisedec nu numai că le dărmăsese biserica, loc de pelerinaj și de tămăduiri⁵³², dar Luca le confiscase și moșia urbană Cloașter, danie domnească din „descălecata orașului”. Tot din Câmpulung și tot în pâra – patru înfățișări la Domnie – cu egumenul Luca venea și popa Baci, care „umblând după învățătură” pe la mănăstiri, pierduse niște țigani care mai apoi se închinaseră mănăstirii de acolo⁵³³.

Să nu uităm nici clerul de la bisericile din Piteștiul de atunci și din ocolul lui, anume: „Sf. Dumitru” din pădurea Găvana (1408⁵³⁴, chiar 1402⁵³⁵, din lemn, probabil enigmaticul schit Măguricea⁵³⁶), schitul de lemn pre-Varlaam de la Trivale, rectitorit, se pare, în vremea aceea, de Matei Basarab⁵³⁷ - nu și biserica de lemn pre-1728 de pe locul actualei „Sf. Ioan” din gura Trivalei⁵³⁸ –, „Buna Vestire-Greci”

⁵²⁹ Amintiți în 1654, vezi *C.D.Ț.R.*, vol. VIII, doc. 49 bis. Egumenul Daniil trăia și în 26 mai 1656, vezi *Ibidem*, doc. 950. La Râncăciiov au fost două mănăstiri cu hramuri și genuri diferite: una de călugări, atestată pe timpul lui Vlad Călugărul (1481- 1495 cu o mică cezură) și alta, de călugărițe, atestată în 1539, când Radu Paisie îi dă mertic anual de fân, sare și vin, obligând cinci piteșteni să-i închine vinăriciul. Actul, *D.R.H. B.*, vol. IV, doc. 72 – întărit călugărițelor de Alexandru Iliăș în 1617, când dania orginară crește, pe lângă altele, la „300 de bolovani de sare de la Ocna cea Mare și vinăriciul din oraș de la Pitești, 60 de vedre”, vezi *D.I.R. B.*, sec. XVII, vol. III, doc. 79 –, de când semnează ca martor și marele ban Șerban din Izvoranii vecini, a fost răzuit ulterior de gen și donația a rămas călugărilor. Rezidită în 1648 de căpitanul de paharnice Arsenie Șoimul cu soția lui, Ana, înmormântați aici. Râncăciiovul figura și ea în lista din 1657 a marilor mănăstiri scoase din nou de către Constantin Șerban de sub închinarea grecească, vezi *C.D.Ț.R.*, vol. IX, doc. 138. Un Barbu, fost egumen în 1651, vezi *D.R.H. B.*, vol. XXXVI, doc. 132.

⁵³⁰ Potrivit *D.I.R. B.*, sec. XVII, vol. IV, doc. 163, între 1616 și 1618 figura starețul Pahomie, în 1622 era Meletie. Vezi și *D.R.H. B.*, vol. XXI, doc. 269, despre viile Tutanei de la Văleni, dar și *D.R.H. B.*, vol. XXIII, doc. 22, despre egumenul Atanasie din 1630, care lua tot vinăriciul de pe Dealul Piteștilor. În 1646 sunt amintiți din nou Vălenii ca moșie și Tutana, încă o dată, ca metoc, *D.R.H. B.*, vol. XXXI, doc. 293. Ispravnicul refacerii din 1582 a lui Mihnea Turcitul a fost chiar viitorul Domn, Mihai Viteazul. A fost pictată de-abia în 1885.

⁵³¹ *D.R.H. B.*, vol. XXII, doc. 154, în 1628 la Bălteni fiind stareță maica Anghelina.

⁵³² *C.D.Ț.R.*, vol. VIII, doc. 931 și doc. 956.

⁵³³ *Ibidem*, doc. 1129.

⁵³⁴ *Eparhia Râmnicului și Argeșului, Monografie*, I, Rm. Vâlcea, 1976, p. 384.

⁵³⁵ Petre Popa, Paul Dicu, Silvestru Voinescu, *op. cit.*, p. 84, nota 227.

⁵³⁶ Nicolae Stoicescu, *Bibliografia...* vol. 2, p. 522, nota 81, unde apare decât în perioada târzie (pentru studiul nostru) 1691-1696.

⁵³⁷ Mihail M. Andreescu, *op. cit.*, p. 16 (autorul explică o noutate pentru anul editării: metocul Cotmenei de la Stăncești era și al Coziei, Cotmeana fiind, la rându-i, metocul Coziei. Oficial, Trivale devine metocul direct al Coziei în 1702).

⁵³⁸ Nicolae Stoicescu, *Bibliografia...*, vol. 2, p. 488 și p. 523, nota 95. Autorul leagă identitatea acestei prime biserici de metocul Trivalei (închinat în 1698 de Marin Ungurul care arată că, de fapt, biserica era făcută de fratele său, Isar, și era pustie de mai multă vreme). Așadar, toată bunăvoința, dar vechea biserică de lemn de pe actuala Sf. Ioan nu exista la 1656, deoarece ctitorul, fratele donatorului din 1698, nu putea să o înalțe cu peste 40 de ani înainte!

(1564, zisă a lui Noroceea logofăt), „Maica-Precista din Coastă” (atestată, se pare, încă din 1540 ca schit de maici), biserica de lemn „Sf. Treime” pre-1679 (viitorul schit Beștelei), biserica de lemn din Prundu pre-1876, de zid, cu hramul „Sf. Spiridon”, biserica schitului Valea Mare din Mijloc, actuala bisericuță din cimitirul din Valea Mare-Ștefănești, veche din 1597 și, tot în aceeași pădure de vizavi de vatra Piteștilor, schitul zis din Valea Popii, azi dispărut, menționat prima dată la 1669⁵³⁹, biserica din Ștefănești a slujerului Mușat, 1628, și cea din Golești a marelui vistier Stroe Leurdeanu, 1646.

Din convingere vine și Neagoe Săcuianu, boier credincios, învățat, vorbitor de latină, viitorul mare postelnic de peste trei luni, prieten cu el încă de pe când era Vodă boier, căruia acesta și Doamna Bălașa îi botezaseră fata, tot Bălașa⁵⁴⁰. Aceștia tocmai rectitoriseră schitul Cetățuia⁵⁴¹ de unde sigur venea la Pitești în 13 mai și conducătorul obștii de acolo care poate că-l cunoscuse cu douăzeci de ani în urmă pe sfântul discret al Muscelului, Ioanichie. Din dealurile înalte muscelene se strâneau și mergeau în Târgul Piteștilor și monahii de la Corbii de Piatră, zis atunci și Meriș⁵⁴², metoc al mănăstirii Argeș, veneau și cei de la Nămăești⁵⁴³, poate pe atunci schit de călugări, viața monahală în Evul Mediu românesc, din rațiuni de siguranță, fiind în preponderență bărbătească. Cuplul domnesc mai botezase, pe lângă viitorul domnitor Șerban Cantacuzino – după cum am mai spus – și copiii marelui vistier Pârveu Vlădescu cu prenumele lor: Șerban, care va deveni și el mare dregător, Constantin, viitor spătar care se va călugări sub numele de Chiril, și Bălașa⁵⁴⁴. Era și medicul personal, nu neapărat de origine română⁵⁴⁵, Doamna Elina plângându-se cu câțiva ani înainte că în Muntenia nu există astfel de oameni⁵⁴⁶. Oricum, pentru urgențele de aici exista încă din 1646 Hamza, bărbierul din Pitești⁵⁴⁷, iar în 1654 la Târgoviște un Leca, vătaf de bărbieri⁵⁴⁸. Boierii piteșteni erau, evident, prezenți conștient și nu „întâmplați”. Dintre aceștia, Ivan Cortofleș, mare proprietar în Izvorani (un toponim asemănător apare și la Pitești, vizavi, în județul Muscel, ceea ce arată că avea proprietăți și aici, nu neapărat în Izvoranii de baștină), care, cu timpul, va ajunge să cumpere aproape toată Sămara⁵⁴⁹. Frate al negustorului Gheorghe Botezatu⁵⁵⁰, Ivan

⁵³⁹ Spiridon Cristocea, *Schituri...*, pp. 243-244.

⁵⁴⁰ Nicolae Stoicescu, *Dicționar...*, p. 240, legătură de nășie amintită și în Virgil Drăghiceanu, *Testamentul...*, p. 38, care dă un amănunt interesant: Bălașa, fina domnească, avea să se căsătorească peste un an, în 1657, cu Badea, clucer din Bucșani și în acel an ispravnic de Craiova, dar și ispravnic al mormântului Doamnei Bălașa răposată în acel an, vezi Stelian și George Metzulescu, *op. cit.*, p. 847. Constantin Șeban îi va dăruii în 1658, pentru credință, satul Bărbătești cu mori pe Vedea, vezi *C.D.Ț.R.*, vol. IX, doc. 397. Vezi și C. J. Karadja, *op.cit.*, p. 211, unde îl întâmpină pe latinește pe Claes Ralamb de-abia scăpat de la înecul în Dâmbovița umflată de topirea zăpezii, la 26 aprilie 1657. Fata lui, Bălașa, este mătușa lui Ianache Văcărescu, capuchehaie la Poartă, mare paharnic și mare clucer al lui Constantin Brâncoveanu, ucis cu acesta și cu fiii lui la Constantinopol. Poate din această relație de rudenie pune numele la doi dintre numeroșii lui copii Constantin și Bălașa, vezi Nicolae Stoicescu, *op. cit.*, p. 252.

⁵⁴¹ Nicolae Stoicescu, *op. cit.*, p. 240.

⁵⁴² *C.D.Ț.R.*, vol. VIII, doc. 233 și doc.759, unde apare în 1655 un „popa Apostul din Corbi”.

⁵⁴³ *Ibidem*, doc. 248, ne dă o știre surdă de existența unei mănăstiri vechi la Nămăești încă din sec. XIV, de pe vremea lui Nicolae Alexandru (Necula Alixandru), care, se pare, că pe cei din Nămăești i-a închinat mănăstirii ca tăietori în piatră, în pofida altor poziții: „de atunci încoace n-au fost rumâni la piatră”.

⁵⁴⁴ Nicolae Stoicescu, *Dicționar...*, p. 255.

⁵⁴⁵ Peste un an doctorul personal al lui Vodă Constantin, poate cel din 1656 de la Pitești, era în Brașov și cumpăra instrumente chirurgicale, vezi *C.D.Ț.R.*, vol. IX, doc. 156.

⁵⁴⁶ În *Ibidem*, doc. 676, anul 1659, apare un doctor cu pământ în Târgoviște, „Pano Palamariu doftor”.

⁵⁴⁷ *D.R.H. B.*, vol. XXXI, doc. 362.

⁵⁴⁸ *C.D.Ț.R.*, vol. VIII, doc. 242.

⁵⁴⁹ *D.R.H. B.*, vol. XXII, doc. 255.

⁵⁵⁰ *C.D.Ț.R.*, vol. V, doc. 69.

Cortofleș era tatăl boierilor la rândul-le Dumitru și Necula⁵⁵¹. Pană, ceaușul de postelnici de la Pitești, cel care semna „Pană, căpitan ot Budeasa”, stăpân de mori pe Argeș, va fi venit cu fratele său, postelnicul Arsenie, preoțit în 1645, amândoi, împreună cu alt frate, Ivan, „boieri izvorani”⁵⁵². Pană avea un fiu, Miho, care ajunsese în 1645 spătar de Pitești, mai precis „vătaf de dorobanți”⁵⁵³. Popa Sava, poate decedat la 1656, avea doi fii, boieri, Dumitru și Andronie, primul slugă domnească, iar al doilea postelnic⁵⁵⁴. Veniseră și cei trei fii ai răposatului Stamatie, fost postelnic de Pitești: Duca, ceauș de roșii, Dima și Enache⁵⁵⁵. Era și Duminică, postelnic din Pitești apoi iuzbașă⁵⁵⁶, venise poate și logofătul Ivan, mare proprietar în Izvorani⁵⁵⁷. Veniseră boierii „oroșani” Stafie⁵⁵⁸, Necoară⁵⁵⁹, Tudoran pitar, Simion și Spilea⁵⁶⁰, Zaharia⁵⁶¹, Neagoie Izvoranul cu cei patru fii ai lui⁵⁶².

Era Câdea, postelnic din Balotești, cel care se judecase cu boierii piteșteni vecini pe niște delnițe în Izvorani și pe o roată de moară⁵⁶³, era Andrei județul din Pitești⁵⁶⁴. Repetăm, toți aceștia pot fi primii parohieni ai bisericii domnești, despre unii știind că au supraviețuit anului sfințirii, prezența celorlalți, nebazată pe documente, neexcluzându-i de la marele hram. De exemplu, știm că în 1636, alături de Andrei, era județ în Pitești Radu⁵⁶⁵. Aceasta nu înseamnă neapărat că persoana decedase până în anul evocat, 1656 – mențiunea aceasta este valabilă și în multe din cazurile de mai sus –, gestul istoriografic de a-i scoate la lumină nefiind deloc unul contabilizator, ci recuperator, aceștia fiind oamenii timpului în care s-a zidit biserica domnească din Pitești a lui Matei-Vodă, distrusă și reparată de Neacșul, boierul piteștean, și tot ei fiind cei care trudiseră, alături de oamenii domniei, pe cea nouă, a lui Constantin Șerban. Un exemplu sigur este cel al existenței lui Ion, iuzbaș de Pitești⁵⁶⁶. Prima mențiune este în 1650. În 1657 este tot iuzbașă, la fel și în 1659, când semnează ca martor⁵⁶⁷. Un alt căpitan, tot în 1657, este Manole din Pitești⁵⁶⁸. Nu știm multe despre Tudor Piteșteanul, ginerele răposatului Ivan șifar din Pitești⁵⁶⁹, dar am putea să-l asociem plauzibil cu existența postelnicului Tudor din Pitești amintit între 1643 și 1651⁵⁷⁰. În schimb, cunoaștem povestea marelui bărbat Vlaicu, iuzbaș de Pitești⁵⁷¹. Acesta trecuse printr-o cumpănă mare în 1652, Matei Basarab amenințându-l cu moartea. Lui Vlaicu îi scăpase

⁵⁵¹ *D.R.H. B.*, vol. XXX, doc. 34 și, respectiv, doc. 346.

⁵⁵² *Ibidem.*, vol. XXIII, doc. 264 și, respectiv, doc. 270. Toți trei erau fiii lui Ivașco, logofăt din Pitești care în 1636 încă trăia.

⁵⁵³ *Ibidem.*, vol. XXX, doc. 24.

⁵⁵⁴ *Ibidem.*, vol. XXIII, doc. 319.

⁵⁵⁵ *Ibidem.*, vol. XXX, doc. 33. Pe Duca îl găsim în aceeași funcție și în 1658, vezi *C.D.Ț.R.*, vol. IX, doc. 606.

⁵⁵⁶ *C.D.Ț.R.*, vol. V, doc. 1035.

⁵⁵⁷ *D.R.H. B.*, vol. XXIV, doc. 195.

⁵⁵⁸ *Ibidem.*, vol. XXIII, doc. 319.

⁵⁵⁹ *Ibidem.*, vol. XXIV, doc. 31.

⁵⁶⁰ *Ibidem.*, doc. 81.

⁵⁶¹ *Ibidem.*, doc. 159.

⁵⁶² *Ibidem.*, vol. XXXI, doc. 362.

⁵⁶³ *Ibidem.*, vol. XXV, doc. 268.

⁵⁶⁴ *Ibidem.*, vol. XXIV, doc. 31.

⁵⁶⁵ *Ibidem.*, vol. XXV, doc. 401.

⁵⁶⁶ *Ibidem.*, vol. XXXV, doc. 1.

⁵⁶⁷ *C.D.Ț.R.*, vol. IX, doc. 187 și, respectiv, doc. 752.

⁵⁶⁸ *Ibidem.*, doc. 187.

⁵⁶⁹ *Ibidem.*, vol. VI, doc. 340.

⁵⁷⁰ *Ibidem.*, vol. V, doc. 1035 și doc. 1187.

⁵⁷¹ *D.R.H. B.*, vol. XXV, doc. 319.

de sub arestul din Pitești Stan, spărgător de familie, feciorul popii Mihail din Câmpulung. Vodă îl pune să-l găsească, Vlaicu scotocește toată țara și reușește imposibilul⁵⁷².

Dar să revenim. Alaiul, după ce a înconjurat de trei ori clădirea, gest ritualic universal, se oprește în fața ușilor. Mitropolitul Ștefan, dialogând tipiconal din Psalmul 24, deschide și intră în pridvor unde atinge cu mir pisania sfântului lăcaș. Aceasta a fost descoperită de arhitectul Ștefan Balș, vizionarul restaurator de peste secole al templului⁵⁷³. O îngropaseră, poate simbolic, cei de la 1875-1876 care, în totală contradicție cu moștenirea trecutului, îi dăduseră jos foișorul supraetajat – peste care înălțaseră necontrastant un turn-clopotniță gotic cu tente romanice – și puseseră pe cea de astăzi, cu caractere latine. Majoră și nesperată, așa cum remarca însuși descoperitorul, găsierea vechii pisania de la „Sfântul Gheorghe”-domnesc – poate nu prima, dar, oricum, un reper absolut în înțelegerea acelor vremuri aproape mitice pentru istoria locală – rezolvă brusc problematica falsă a ctitorului și înlătură absolut ipoteza ctitorului prim Matei Basarab, impunând următorul faptul istoric devenit acum clar: biserica domnească din Pitești a fost ridicată exclusiv de domnitorul Constantin Șerban Basarab. O redăm în varianta catagrafiei din 1852: **„Cu vrerea Tatălui și cu ajutorul Fiului și (cu spo)rul Duhului Sfânt, îndemnatu m-am și eu cela ce sunt din(tru Domnu mieu) bun creștin Constantin Șerban Vvd și cu bună creștina (doam)na (mea Bălașa, mil)uindu-mă Dumnezeu (cu cinstit) scaun(ul pări)ntelui meu răpo(sat creștin Șerban Vvd, fiind eu domnul Țării Rumânești (văzâ)nd că toate l(umești sunt) trecătoare aducându-mi aminte, ne(voit)um-am a rădica această sfântă biserică d(in temelie) până în sfârșit (în hra)mul și l(auda Mare)lui Mucenic (Gheorghe) să ne fie aicea întru ajutor, iar celălalt veac să ne fie în neam netre(cută) nouă și părinților(noștri) în veci. Mai 13 leat 7164 (1656)”**⁵⁷⁴. Așadar, Vodă intră cu soția nu într-o biserică începută de alții, ci într-una nouă, clădită de el la Pitești din temelie până-n turlle pe loc curat și nou, după cum s-a demonstrat⁵⁷⁵.

Vodă intră în lăcaș tămâiat de un diacon⁵⁷⁶, copiii de casă de la școala domnească din Târgoviște, veniți obligatoriu, împărțiți emulativ în două străni și limbi, grecească și românească⁵⁷⁷, cântă ca pe vremea bizantinilor polihroniul imperial, troparul special pentru Domn, Doamnă și copil. Nu știm dacă la 13 mai 1656 mai trăia Domnița pe care Iorga o numea tot Bălașa – coconul Barbu după informația lui Ștefan D. Grecianu⁵⁷⁸ – singurul rod al soților domnești, dar pe piatra funerară din naos mutată în altar la

⁵⁷² Îl prinde pe Stan, mijlocește la domnie ca să-l ierte, Matei Basarab îl iartă. Povestea se termină prost. Stan iertatul fuge iar, Vlaicu este nevoit să-i vândă averea pentru a-și recupera amenda fugii lui, vezi *Ibidem*, vol. XXXVII, doc. 236.

⁵⁷³ Ștefan Balș, *op. cit.*, p. 63.

⁵⁷⁴ Gheorghe Economul (Coculescu), „Catagrafie de toate odoarele biserici sfâ. marelui mucenic Gheorghie făcută în leat 1852 ghenar, 1-iu”, f. 20, transcrisă și publicată în Spiridon Cristocea, *Catagrafi...*, pp. 227-235.

⁵⁷⁵ Caracterul lui Constantin Șerban, – cvasimilitarist, burghez, poliglot-iluminat, iertător, bonom și darnic –, pledează pentru o pisanie justă. Cuplul domnesc străbătut, poate, și de corectitudinea morală a pioasei Bălașa, nu a mai primit în pisanie alți ctitori pentru că pur și simplu aceia nu existau. De aceea indicația marelui istoric Nicolae Stoicescu cu privire la biserica lui Neacșu sau cea a lui Matei Basarab nu poate corespunde cu existența celei domnești a lui Constantin Șerban nici istoriografic – prin stilul absolut, aproape sec, al pisaniei vechi – , nici arheologic.

⁵⁷⁶ *Călători străini...*, vol. VI, p. 63. Aici este tămâiat Vasile Lupu, practică comună, bizantină. Tot pentru Moldova găsim aceeași mărturie, dar de data aceasta o strană grecească, alta slavonească, în Dimitrie Cantemir, *Descriptio Moldaviae*, 1875, p. 170. Totuși, cel puțin în Moldova, se cânta – în ceea ce privește cântarea după notație – mai mult grecește decât slavonește, concluzie venită în urma cercetării manuscriselor școlii muzicale de la mănăstirea Putna, vezi prof. Gh. Ciobanu, *Muzica bisericească la români*, în „B.O.R.”, anul XC (1972), nr.1-2, p. 170.

⁵⁷⁷ *Ibidem*, p. 127 (la Târgoviște). Aceeași rânduială în Iașii lui Vasile Lupu, *Ibidem*, p. 63.

⁵⁷⁸ Ștefan D. Grecianu, *op. cit.*, p. 301. Nicolae Iorga, în *Inscripții...*, vol. I, 1, p.197, nu traduce decât numele cuplului domnesc.

restaurarea dintre 1963 și 1968 părintele paroh Marin Braniște nota că singurele cuvinte care se mai pot descifra sunt „Ghica Vodă” și o dată, 1661⁵⁷⁹ (în 2016 nu se mai putea descifra nimic) . Departe de vreo trimitere ilicită, dar informația este suficient de tentantă. Vodă intră cu familia în altarul încă nesfințit, mitropolitul cu suita și cu preoții domnești sfințesc și ung cu sfântul mir de la Patriarhia de la Istanbul Masa altarului, pun în ea sfințele moaște și hrisovul de ctitorie cu informațiile acestei zile mai mult decât istorice, document care, bineînțeles, nu ni s-a păstrat. Soborul îmbracă Sfânta Masă, mitropolitul Ștefan cădește biserica toată, acum este sfințită, Sfânta Liturghie, prima din viitoarele peste o sută de mii, poate să înceapă. Vodă în jilț, cu Doamna și copilul lângă el, Divanul în naos, toți în straie de sărbătoare, stranele bilingve dau răspunsurile la cea mai mare slujbă creștinească, Liturghia. În afară de soborul târgoviștean al mitropolitului Ștefan evocat mai sus, în altar se vor fi aflat „popii domnești”⁵⁸⁰ conduși de un preot mirean cu funcția de eclesiarh (viitorii „ierei”, parohii menționați de pomelnicul tipărit în secolul XIX de către Gherghie protopopul)⁵⁸¹. Erau o categorie clară, semiboierii și absolviți de unele dări prin însuși statutul bisericii în care slujeau, proprietate domnească⁵⁸². Specificul lor, aserviți haric mitropolitului, dar și domnitorului de care se pare că erau numiți⁵⁸³, rezida în titulatura lor⁵⁸⁴. La fel și strana. Aceasta era condusă de un dascăl domnesc, ales pe sprânceană, care făcea nu numai serviciul cântării, ci era și grămătic, parte juridică în procese așadar, și dascăl la școala urbei. Acest personaj era, potrivit obrazului medieval de atunci, unul dintre primii intelectuali ai comunității. Ieșit căpos și rezistent din rândul țărănimii și al meșteșugarilor, primul exponat, istoric-cultural vorbind, al poporului care începe a se educa și a învăța carte – fiii boierilor născându-se aprioric-ereditar cu titlurile părinților lor – dascălul

⁵⁷⁹Arhiva..., „Inventarul bisericii domnești Sf. Gheorghe din Pitești, 1 aprilie 1972, întocmit de preotul paroh Marin M. Braniște”, p. 12: „Piatră de mormânt găsită îngropată în altar, înaintea Sfintei Mese, aproape jumătate din lungimea ei întinzându-se sub catapeteasmă. Literele de pe jumătatea rămasă liberă sunt erodate și o parte căzute (o bună parte s-a desprins cu totul din blocul de piatră și s-a pierdut). Cu greu s-a putut citi anul 1661 și Grigorie Ghica Vodă”. Vezi trimiterea oficială, Constantin Bălan, *op. cit.*, nr. IV 511, p. 372. Cu toată ispita istoriografică de a fixa mormântul copilului domnesc (reînhumat la biserica ctitorită de tatăl lui la Pitești) aici, vom rămâne precauți și vom concluziona sec că în 1661, pe timpul celui de-al doilea Ghica, Grigore, Domn între 1660 și 1664, un membru al fostei familii domnești, probabil tatăl adoptiv al domnitorului, Neagoe, poate unul dintre părinții Bălașei, a fost îngropat aici. Aceeași posibilitate și pentru îngroparea unuia dintre boierii locali care au ajutat la construire sau a unuia dintre primii preoți domnești, slujitor aici.

⁵⁸⁰ Mihai Viteazul întărea în 1596 o ocină în Piscani, poate chiar în hotarul Piteștilor, “lui Hristodor diacon din clirosul domniei mele”, vezi *D.I.R. B.*, veacul XVI, vol. VI, doc. 184. Un “papa Thanasie domnesc” e pomenit în 1617, *Ibidem*, sec. XVII, vol. III, doc. 141, iar „papa Chirfote domnesc din Târgoviște” este menționat ca martor în 1640, vezi *C.D.Ț.R.*, vol. V, doc. 76. În 1631 semnează ca martor „papa Apostol cel domnesc de la Biserica Domnească”, vezi *Ibidem*, vol. VIII, doc. 370.

⁵⁸¹ Informație oferită de Pavel Chihaia, *Din cetățile de scaun ale Țării Românești*, Editura Meridiane, București, 1974, în dicționarul de arhaisme.

⁵⁸² Primul cleric domnesc piteștean consemnat este diaconul Hristodor, proprietar la Piscani, despre care Mihai Viteazul în 1596 scrie că este „din clirosul domniei mele”, vezi *D.I.R. B.*, veacul XVI, vol. VI, doc. 184. O scutire a vremii, acordată preoților domnești, o găsim pe timpul lui Leon Tomșa. Acesta îi ierta – pe principiul recurent al neatingerii vreunui blestem „de când au fost zidită sfânta biserică” – pe preoții curții sale domnești din București, biserică „Sf. Anton”-Curtea Veche, la 1630, de următoarele redevențe: bir, bou, oaie seacă, cal, miere, ceară, galbeni, cai de olac, vinărici, pâhărmicie, schimbul banilor, găleată cu fân, untdelemn, dijmă, năem, împrumută „și de toate slujbele și mâncăturile câte sunt preste an în șara domniei mele”, vezi *D.R.H. B.*, vol. XXIII, doc. 18. Scutirea avea să fie repetată, conform uzanței reînnoirii actelor la domn nou, și peste trei ani, de către Matei Basarab, când aflăm și numărul decent al slujitorilor unei biserici de curte domnească: trei preoți și doi diaconi, *Ibidem*, doc. 445.

⁵⁸³ Neagoe Basarab, ctitor al bisericii „Sf. Nicolae” din Șcheii Brașovului, numește preoții de acolo, vezi Nicolae Iorga, *Istoria Bisericii Românești*, ed. II, vol. I, București, 1929, p. 138.

⁵⁸⁴ Erau diferite așezăminte la ctitoriile domnești, nu era o regulă strictă. De exemplu, la Cozia, mănăstire domnească, Mircea cel Mare îi lasă pe frați să-și pună egumenul, *D.R.H. B.*, vol. I, doc. 9.

domnesc, mai ales în Evul Mediu românesc, a dus greul educației din puținele școli domnești, fiind primul apostol al limbii române și al conștiinței de neam care începe să apară încă din acest secol, al XVII-lea. Singurul dascăl piteștean cunoscut din această perioadă este Miloș. De fapt este doar amintit într-un act din 1664 în care Andrei, fiul lui, este martor, existența lui în 1656 fiind doar prezumtivă⁵⁸⁵.



Biserica domnească din Pitești. Vedere dinspre N-E. Foto 17 martie 2017

La strană va fi stat, ca invitat omolog, printre dascălii veniți din toate părțile, Neaniță, dascăl și grămatic la biserica domnească din Râmnicu-Vâlcea, care apare într-un act din 1657⁵⁸⁶. Slujba se derulează, preoții piteșteni iau parte din oficiu. Iată-i: popa Dumitru⁵⁸⁷, amintit încă din 1613, popa Cherchelan⁵⁸⁸, amintit o singură dată într-un act din 1632, popa Costea⁵⁸⁹, amintit și în 1641, popa Martin⁵⁹⁰, amintit din 1633 până în 1646, popa Oprea⁵⁹¹, amintit din 1633 până în 1650, popa Dumitru⁵⁹², amintit din 1643 până în 1658, popa Sava⁵⁹³, amintit în 1645, popa Arsenie⁵⁹⁴, fostul postelnic de Pitești Arsenie, preoțit în 1645 la una din

bisericile din Pitești⁵⁹⁵ și foarte probabil primul preot de la noua biserică domnească Sf. Gheorghe, venerabilul preot Isar⁵⁹⁶, amintit între 1646 și 1652, popa Alexe⁵⁹⁷, amintit numai în 1651, popa Ianciu și popa Dumitru Ciortan⁵⁹⁸, al doilea pomenit și în 1658, popa Stanciu⁵⁹⁹, amintit numai în 1657, majoritatea acestora fiind și „boieri izvorani”, adică proprietari în Izvorani, moșia orașului Pitești. Singurii diaconi piteșteni amintiți ai acestei perioade sunt Harta⁶⁰⁰, martor și grămatic, amintit între 1645 și 1652, Ion, fiul lui popa Stanciu⁶⁰¹, amintit în 1657, Necula⁶⁰² și Arsenie Dumitru⁶⁰³ în 1658. Cunoaștem numele lor, dar

⁵⁸⁵ Mihail M. Andreescu, *op. cit.*, doc. 110, p. 175.

⁵⁸⁶ *C.D.Ț.R.*, vol. IX, doc. 210, în cel din 1659 apărând cu popa Colțea, tot de acolo, *Ibidem*, doc. 708, în *Ibidem*, doc. 702, fiind boier hotarnic.

⁵⁸⁷ *D.R.H. B.*, vol. XXXI, doc. 134.

⁵⁸⁸ *Ibidem*, vol. XXIII, doc. 319.

⁵⁸⁹ *Ibidem*, doc. 391.

⁵⁹⁰ *Ibidem*, vol. XXIV, doc. 31.

⁵⁹¹ *Ibidem*.

⁵⁹² *C.D.Ț.R.*, vol. V, doc. 1092.

⁵⁹³ *D.R.H. B.*, vol. XXX, doc. 165.

⁵⁹⁴ *Ibidem*, doc. 351.

⁵⁹⁵ Cornelia Bodea, Paul Cernovodeanu, Horia Nestorescu-Bălcești, *op. cit.*, pp. 35-36: „popa Arfenie ot mahalaoa noastră”.

⁵⁹⁶ *D.R.H.B.*, vol. XXXI, doc. 83. În *Ibidem*, vol. XXXVI, doc. 132, este menționat „popa Isar star”, „star” în traducere „bătrân”.

⁵⁹⁷ *Ibidem*, vol. XXXVI, doc. 131.

⁵⁹⁸ *Ibidem*, vol. XXXVII, doc. 175.

⁵⁹⁹ *C.D.Ț.R.*, vol. IX, doc. 187.

⁶⁰⁰ *D.R.H. B.*, vol. XXX, doc. 129.

⁶⁰¹ *C.D.Ț.R.*, vol. IX, doc. 187.

⁶⁰² *Ibidem*, doc. 317, amintit în 1657 și 1658.

nu și lăcașul unde au slujit. Nu același lucru și pentru Băjești, lângă Pitești, unde în 1666 îl găsim pe popa Stan, mare pisar, sculptor în piatră⁶⁰⁴.



Biserica domnească din Pitești. Detaliu de plastică exterioară, zona altar. Foto, autorul

Slujba este lungă, bărbații, după obicei, în față⁶⁰⁵. Numai Doamna Bălașa și copilul ei stau în stânga lui Vodă așezat pe tronul lui din biserică lucrat special, Vodă e descoperit, calpacul i-l ține marele spătar Pană Filipescu. Femeile stau în pronaos și în pridvor, le desparte de bărbați un zid special, fără funcție arhitectonică aici, unul de aproape doi metri grosime, dărmat în 1875-1876 și înălțat din nou de Ștefan Balș conform cerințelor științifice de restaurare și ale memoriei, această enormitate, astăzi tristă și hilară, fiind o normalitate în Evul Mediu, consemnată și de Paul de Alep⁶⁰⁶. Așadar, în fumul lumânărilor care deranja și pe atunci⁶⁰⁷, suita primei Doamne pregătită soldățește cu oțeturile anti-leșin, marile boieroaice, starețele, preotesele și jupâneșele, invitate toate de Bălașa în calitate de ctitoră, se înghesuie la zi mare în pridvorul bisericii de-abia sfințite. E acolo Ana, soția marelui vistier Pârnu Vlădescu căreia, după cum am mai spus, cuplul domnesc îi botezase cei trei copii cu numele lui, e acolo Arghira, soția a doua a marelui comis Radu Mihalcea-Cândescu, Voichița, a doua soție a marelui clucer Barbu Poenaru, fost mare ban, Chiajna, soția marelui comis Gheorghe Băleanu, viitor ban, Zlata slugereasa, soția marelui sluger Măinea Popescu și Zamfira boieroaica, soția credinciosului boier Neagoe Săcuianu căroră cuplul domnesc le botezase fiica, Bălașa. Era jupâneasa Dispa⁶⁰⁸, soția lui Arsenie, postelnicul preoțit, era Stana, logofeteasa din Conțești cu casă și grădină în Pitești⁶⁰⁹, era Maria, jupâneasa răposatului Iane Grecul din Pitești⁶¹⁰, era Voica, soția boierului rebel Căndea din Balotești⁶¹¹, era bătrâna Maria șifăreasa, văduva lui Ivan șifarul, împreună cu fiica ei rămasă la Pitești, Vlădaia, soția lui Tudor Piteșteanu⁶¹². Poate că pe atunci mai trăia și Stanca, mama lui Duca, ceaușul din Pitești⁶¹³, oricum, nora ei, Voica⁶¹⁴, era în putere. Venise poate și

⁶⁰³ *Ibidem*, doc. 553, amintit în 1658.

⁶⁰⁴ Teodora Voinescu, *op. cit.*, p. 86.

⁶⁰⁵ *Călători străini...*, vol. VI, p. 29, unde Paul de Alep, vorbind despre bisericile din Moldova și despre dispunerea credincioșilor la slujbe, arată că toate elementele bisericii erau despărțite arhitectural cu un zid pe motive sociale: în naos stătea Domnul cu Divanul, în pronaos stăteau bărbații, iar în pridvor, despărțit tot cu un zid de pronaos, stăteau femeile.

⁶⁰⁶ *Ibidem*, p. 35 Acolo unde arhitectura nu permitea toate aceste ziduri costisitoare și aberante, femeile erau oprite de la înaintare printr-un grilaj de lemn.

⁶⁰⁷ *Ibidem*, p. 138.

⁶⁰⁸ *D.R.H. B.*, vol. XXX, doc. 351.

⁶⁰⁹ *Ibidem*, vol. XXIII, doc. 391.

⁶¹⁰ *Ibidem*, vol. XXIV, doc. 325.

⁶¹¹ *Ibidem*, vol. XXV, doc. 268.

⁶¹² *C.D.Ț.R.*, vol. VI, doc. 340.

⁶¹³ *Ibidem*, doc. 29.

⁶¹⁴ *Ibidem*, vol. V, doc. 855.

preoteasa Iana din Pitești⁶¹⁵ împreună cu Marica, soția polițistului urbei evocat în 1658, Alexie subașul din Ciumești, cu casă la Pitești.⁶¹⁶

La momentul numit Vohodul Mare aprozii pun Domnului un covoraș, el coboară din tron și execută ritualic o metanie⁶¹⁷. Urmează Evanghelia, apoi predica mitropolitului, sunt evocați ctitorii și strămoșii lor⁶¹⁸. Nu știm dacă Vodă s-a împărțășit cu familia la prima Liturghie a ctitoriei sale. După liturghie urmează parastasul pentru răposații familiei domnești, ai piteștenilor și ai oamenilor domniei care „s-au nevoit” cu ridicarea sfântului lăcaș. Nu cunoaștem dacă părinții Bălașei, un grec și o moldoveancă, mai trăiau atunci⁶¹⁹. Un mic amănunt ar veni în elucidarea statutului acestei Doamne moldave pe tronul Țării Românești. Fostul mare ban, Pătrașcu Boul, moldovean boierit prin această funcție ca al doilea om în stat de către Leon Tomșa, prigonitor al lui Matei Basarab, viitor Domn, a fugit după 1632 înapoi, în Moldova, poate cu toate rudele sale – nu neapărat venite în Muntenia! –, inclusiv, deci, cu sora sa, Maria, și cu soțul ei, grecul Nicolachi Ralli, părinții Bălașei, viitoarea Doamnă valahă. Bălașa, căsătorită deja cu Constantin Șerban, rămâne lângă soțul ei în Țara Românească și îndură poate vitregia domnească vizavi de rudele foștilor persecutori ai noului Domn. Slujba s-a terminat, Vodă ia simbolic, împreună cu mitropolitul, din coliva mare, domnească, îndulcită cu miere⁶²⁰. Apoi ia cuvântul, dus din gură în gură, până afară, de roșii, funcționarii domnești⁶²¹.

Încă de la început orice biserică domnească era înzestrată cu moșii și libertăți, ca să se poată întreține. Chestiunea e importantă mai mult istoriografic decât juridic-recuperator. Nu cunoaștem încă dacă Piteștiul a redevenit oraș domnesc prin ridicarea unei biserici ridicate de Domn acolo, evocarea din secolul al XIX-lea, amintită la început, arătându-ne o tradiție începând cu 1656, cu toate că biserica lui Constantin Șerban este cel puțin a doua domnească din Pitești, după cea a lui Matei Basarab, dispărută⁶²². Dacă, după informațiile (sau părerea) consilierilor primăriei din 1862, începutul Piteștiului ca oraș este cu adevărat 1656, juridic-administrativ vorbind, atunci suntem obligați să legăm exclusiv (re)nașterea orașului de această dată. Dacă Piteștiul era târg sau oraș domnesc la 1656 atunci situația se schimbă clar în privința statutului bisericii domnești, lăcaș devenit acum resort generator al statutului orașului în care

⁶¹⁵ *Ibidem*, doc. 1326.

⁶¹⁶ *Ibidem*, vol. IX, doc. 553.

⁶¹⁷ *Călători străini...*, vol. VI, p. 64.

⁶¹⁸ Din păcate, chestiunea autenticității pomelnicului bisericii domnești din Pitești a fost, poate, pe deplin pierdută cu ocazia, unică, din iunie 1842, când Gheorghe Iconomu, protopop de Pitești, având în față un act “relativ” la problemă, în loc să-l copieze științific, adică mot-a-mot, îl interpretează, completând ilicit și nevizat lipsurile originalului (poate copie). Astfel, ne-a rămas până astăzi o interpretare greșită, pur subiectivă, nu o copie. Clericul perfecționist, în mania clarității, desparte irațional pe Șerban de Constantin, rezultând doi Domni ctitori, tată și fiu, în locul numelui copilului domnesc inserând grăbit și total regretabil rutinată expresie “cu fiii lor”. Același regret și în Stelian și George Metzulescu, *op. cit.*, p. 856.

⁶¹⁹ Bălașa era, după cum am mai evocat, fiica stolnicului moldovean Nicolachi Ralli, grec, și a Mariei, fiica lui Toader Boul, vistierul Moldovei. Acest Toader a fost un boier puternic. Rob la tătari, răscumpărat de viteazul domnitor Ștefan Tomșa II, pe care Toader Boul, mai apoi, l-a asediat nereușit, fuge în Țara Românească unde Radu Mihnea îl returnează domnitorului moldovean care îl ucide. A avut patru fiice și doi fii, a fost sol al Moldovei, în 1604, la curtea lui Radu Șerban, poate de atunci se nasc legăturile lui și ale copiilor lui cu domnia munteană, vezi Nicolae Stoicescu, *op.cit.*, 353. Un portar al scaunului București, Ralea, în niciun caz tatăl Bălașei, poate fratele ei, îl întâlnim în Muntenia pe timpul lui Radu Leon (1665-1669), vezi Nicolae Iorga, *O danie a lui Constantin-Vodă Brâncoveanu pentru Sărindar*, în „Revista istorică”, nr. 7-9, 1932, p. 264.

⁶²⁰ *Călători străini...*, vol. VI, p. 64.

⁶²¹ La sfințirea bisericii mănăstirii Văcărești în 1722 Vodă scrie actul de fundație și-l pune, conform uzanțelor, pe grămăticul Panaiot, poate chiar cântăreț I, să-l citească din amvon, vezi Nicolae Iorga, *Inscripții...*, I, 1, p. 75.

⁶²² Oricum, nu prima, luând serios în calcul și existent unei biserici domnești pre-Matei Basarab, poate zidită de Neagoe Basarab pentru curțile lui noi de la Pitești.

era zidită. Domnul, proprietar al târgului și al ocinei lui, dona lejer orice dorea, fără opreliști de hotare sau proprietăți accidentale⁶²³. Cunoaștem deja concepția lui despre mile, mai ales că venea în scaun după cel mai mare ctitor român de biserici ortodoxe, poate că în sufletul lui îl admirase⁶²⁴. Marele vornic arată credincioșilor daniile și darurile pe care Domnul le-a adus la Pitești⁶²⁵, acestea constituind viitoarea „ocină a bisericii”⁶²⁶.

În general, la asemenea ocazii⁶²⁷, ctitorul închină bani turcești⁶²⁸, sate de rumâni domnești, moșii și sălașuri de țigani⁶²⁹, oferă mertice, un fel de rente viagere, dăruiește moaște ferecate-n aur și argint,

⁶²³ Contra unei taxe plătite Domniei târgoveții orașului domnesc își trăiau existența și erau proprietari reali pe teritoriul domniei, vezi P. P. Panaitescu, *Cum au ajuns Bucureștii capitala țării?* în „Revista Fundațiilor Regale”, 1938, nr. 8, august, p. 11.

⁶²⁴ *C.D.Ț.R.*, vol. IX, doc.138, act important prin faptul că scoate din nou, după Matei Basarab, de sub închinarea grecească, majoritatea mănăstirilor mari, Constantin Șerban-Vodă face un preambul în favoarea zidirii de biserici și a înzestrării obligatorie a lor, deoarece clerul a lăsat lumea și a mers după Dumnezeu. Milosteniile față de biserici se fac nu numai pentru pomana dăruitorului, ci și „întru cinstea țării”. Grecii împilatori sunt cu neamul, cu limba și cu năravurile rele, ei punând jos obiceiurile cele bune ale țării. Mîtuind și fiind mituiți au început „supt hicleana taină a cârciumări și vinde mănăstirile țării și lavrele domnești, a le supune metoașe dajnice altor mănăstiri din Țara Grecească și de la Sf. Munte, făcându-le hrisoave de închinăciune fără știrea sfatului, fără voia soborului și a nimănu din locuitorii țării, ca să le biruiască și să le moștenească în veac”.

⁶²⁵ Iată un exemplu vechi de ofrandă contra unui tip prescris de obligație. După ce îl investește pe egumenul Cotmenei să vină la domnie anual de Sf. Petru să i se dea suma de 1.000 aspri, Neagoe Basarab adaugă în vara lui 1518 din „minunatul foișor de la Pitești”: „Și iarăși am dăruit domnia mea sfintei mănăstiri un potir de argint și o tipsie de argint, pentru ca atunci când se va da băutura să se dea cu potirul și când se va face colivă tipsia să fie pentru colivă. Iar nouă, celor mai sus-ziși, să ni se cânte în fiecare săptămână, într-o zi, seara, paraclis cu colivă, iar dimineața, sfânta liturghie cu colivă; și aceasta, cât vom fi printre cei vii. Și după moartea noastră să ni se cânte în fiecare an, într-o zi, în orice zi va binevoi, seara, neprihănirea, cu colivă și băutura, iar a doua zi sfânta liturghie cu sobor și băutura. Să ni se facă ziua masă, ca și sfântrăposaiilor ctitori, însă neclintit, până când va sta sfânta mănăstire. Iar cel ce nu va ține și nu va face rugăciunea după cum am rânduit aici, să dea socoteală înaintea lui Dumnezeu”, în *D.R.H. B.*, vol. II, doc. 173. La fel și mănăstirii Corbii de Piatră, unde Neagoe Vodă poruncește, contra a 700 de aspri anual, „să ne cânte în fiecare săptămână o zi, seara, paraclis cu băutura și colivă, iar dimineața sfânta liturghie, cât timp vom fi în viață”, *Ibidem*, doc. 153. Un mic exemplu de danie vine din 1517 de la logofătul Stanciu care dăruiește mănăstirii Cornet un vad de moară pe Olt, *Ibidem*, doc. 161. Ineditul astăzi este măsura de atunci, „cât poate trage un om cu săgeata în pistreală”, atât în amonte, cât și în aval, pistreala însemnând un stadiu, adică 308 metri. Acest obicei ancestral este menținut probabil și de către Vodă Constantin pe malul Argeșului în 1656. Un alt mic exemplu de danie, chiar din luna târnosirii, poate sugera ce dădea un domn propriei ctitorii dacă alții, cu mult mai mici ierarhic, dădeau deja mult: pe 18 mai 1656 jupâneasa Dumitra, fata vornicului răposat Iordache, închină mănăstirea Iordăcheanu, județul Saac, mănăstirii grecești Castamonitu de la Sfântul Munte și îi dăruiește moșii, țigani, scule și bucate, vezi *C.D.Ț.R.*, vol. VIII, doc. 929.

⁶²⁶ Ocina bisericii domnești se lărgea inerent, deoarece exista un drept medieval al ei de pe urma morții persoanelor avute, prin care primea așa-numita „parte a sufletului”, bineînțeles, funciar sau convertită pecuniar, contra îngropării în incinta sau în afara sfântului locaș de care răposatul aparținea, vezi Jack Goody, *Familia europeană. O încercare de antropologie istorică*, Iași, 2003, p. 46-47, (la p. 26 autorul afirmă că Biserica, de-a lungul timpului, a devenit principalul beneficiar al donațiilor testamentare, chiar și în detrimentul rudeniilor aparținătoare răposatului care îi dona) și Violeta Barbu, *De bono coniguali. O istorie a familiei din Țara Românească în secolul al XVII-lea*, București, 2003, p. 158.

⁶²⁷ *C.D.Ț.R.*, vol. VIII, doc. 929.

⁶²⁸ Marin Matei Popescu, Adrian N. Beldeanu, *op. cit.*, p. 70: în 1658 la sfințirea bisericii de pe actualul deal al patriarhiei, Mihnea al III-lea, care își făcea șilingii lui la Snagov, a refuzat să doneze bani turcești, aruncând ostentativ, ca declarație politică pentru ruptura de otomani, care avea să urmeze, banul egiptean turcesc.

⁶²⁹ De exemplu, Matei Basarab, când ctitorise mănăstirea Sadova, o înzestrase „cu mile și cu sălașe de țigani”, vezi *C.D.Ț.R.*, vol. IX, doc. 834. Exista și dreptul mănăstirilor domnești de a strânge pe lângă ele comunități de străini, fugari sau oameni liberi scutiți de bir, cu statut de slobozie, contra prestării tuturor serviciilor pentru mănăstirea aparținătoare, vezi *Ibidem*, vol. VIII, doc. 701, cazul Strehaiei, unde oamenii din slobozie, printre altele, aveau obligația să păzească și drumul pentru pelerini și cler împotriva hoților.

cărți de slujbă, straie pentru preoții domnești dinainte numiți, dvera mare de Paști – broderie poate a Doamnei Bălașa –, vase sfinte, icoanele mari din catapeteasmă și mobilier. Cert este că macheta din argint (sau aur) a bisericii, așa cum arăta ea la început, de pe Sfânta Masă, păstrătoare a Sfințelor Taine pentru



Biserica domnească din Pitești. Intrarea. Foto, autorul, 1 aprilie 2017

bolnavi, s-a pierdut. Orice donator avea obligația să o aibă în vedere, poate chiar meșterul Martinus Weiss din Brașov (cel care le lucruse și racla de la Bistrița) primise comanda domnească. Știm deja că mănăstirea Cotmeana, încă înainte de existența oficială ca metoc piteștean a schitului Trivalea, avea milă domnească din ocina Piteștilor. Cozia, la fel, Mircea cel Bătrân o miluise cu o moară la Pitești, fiul lui, Radu Prasnaglava îi mai întârea apoi una; tot două mori dădea și Radu de la Afumați la Pitești mănăstirii domnești de la Curtea de Argeș⁶³⁰. Ca moșnean puteai scăpa de redevențele domnești lucrând pentru bisericile domnești: avem cazul celor din satul Groși, Argeș, care „se lipesc” de mănăstirea Negru-Vodă din Câmpulung, sunt iertați de dările către Domnie, dar prestează anual trei zile pentru mănăstirea domnească. Așa și acum, la ceas de întemeiere și de ofrandă, bisericii domnești i se vor fi închinat – cu tot cu logistică⁶³¹ – o roată, două de moară (sau zile de moară) de la numeroasele mori din vadurile Argeșului de la Pitești, heleștee, bălți sau părți de bălți, case în oraș sau metocuri (filii, adică biserici arondate ei, crâșme, hanuri sau depozite în

orașul de reședință sau în sate și târguri apropiate), vii pe Dealurile Piteștilor, la Lescioare, Hume sau Izvorani sau i se vor fi alocat, precum Mănăstirii Argeș secolul trecut, o parte din sarea domnească de la vreo ocnă⁶³² sau o parte din vinăriciul domnesc din Dealul Piteștilor.

În mod cert și logic, primele închinări domnești vor fi fost alocate exact din moșia Târgului pe care noua ctitorie îl deservea acum, moșie destul de mare în secolul XVII⁶³³, dar și din afacerile (schimbul, zălogirea, desherența), drepturile Domnului care decurgeau din înalta lui funcție (confiscări pe motiv de trădare⁶³⁴) și abuzurile lui săvârșite, în general, foarte natural și „legal”. Următoarele vor fi venit

⁶³⁰ *D.R.H. B.*, vol. II, doc. 213. Cele două mori erau „în gura Gemenii”. Pe lângă alte sate și foloase, mănăstirea domnească mai încasa și jumătate din vinăriciul domnesc și boieresc de la Ștefănești, ocina Piteștilor, vezi doc. 215.

⁶³¹ Vodă scutește de bir doi lopătari la o moară a unui fost mare logofăt, vezi *C.D.Ț.R.*, vol. VIII, doc. 209.

⁶³² *Ibidem*, doc. 221.

⁶³³ O legendă spune că, aflat în continuă dezvoltare, Piteștiul înghite abuziv și terenurile bisericii domnești. Piteștenii ard demonstrativ actele de proprietate ale bisericii, cenușa fiind îngropată la zidul altarului. Cert este că în secol XIX “oroșanii” și Maghiștratul (Primăria) acaparează trufaș, în spirit cetățenesc, un teren din fața schitului Buliga pe care îl organizează imediat ca grădină publică. Tot cu concursul piteștenilor acest schit va fi desființat și biserica dărâmată pe motiv de șubrezenie. Același caz și pentru metocul episcopiei din centrul orașului, care cuprindea paraclisul „Buna Vestire”.

⁶³⁴ O constantă a mai multor Domni care confiscă moșiile boierilor trădători este virarea lor nu neapărat către boierii credincioși, dar și către biserici și mănăstiri. De exemplu, vezi donațiile lui Constantin Brâncoveanu în Iolanda

ori din moșia și din vistieria domnească – cu bani domnești clădindu-se și edificiul sfânt –, din rezerva personală a cuplului domnesc sau, mai lejer, din confiscări pentru „hiclenie”, mai ales că majoritatea boierilor îl trădaseră cu un an înainte și trecuseră de partea seimenilor⁶³⁵. Înlesniri sau scutiri de dări pentru slujitori, o cotă-parte din vama Piteștilor de la podul de peste Argeș⁶³⁶, așa cum o făcea și mănăstirea domnească din Câmpulung cu dările orașului în care funcționa, chiria unor prăvălii supuse oricum unui regim fiscal mai ușor, toate acestea, ipotetic, erau surse de venit mai mult decât mulțumitoare pentru o biserică nouă, ridicată peste noapte din bani domnești, poate cei strânși aprig de Matei Basarab. Avem toate motivele să credem că biserica domnească din Pitești avea o parte din venitul târgului aflat în imediata apropiere a ei, mai precis în fața altarului, la câteva zeci de metri.

Amintirea acestui episod pur material, deci foarte important, avea să fie conservată atent și invocată mereu, vom vedea, de către slujitorii sfântului lăcaș ajunși în secolul XIX cu o brumă nostalgică din tot ce au însemnat vechile privilegii – care cu siguranță s-au adăugat momentului 1656. Daniile domnești către „Sfântul Gheorghe”, în eventualitatea în care Constantin Șerban a lăsat la Pitești școală domnească sau spital (ca în capitala Târgoviște cel al Doamnei Bălașa) întreținută, foarte posibil, de biserică, au fost consistente, credem. Oricum, daniile de întemeiere, inalienabile, au primit lângă ele, de-a lungul timpului, și pe altele, venite de la Domni, boieri și târgoveți, mai ales că se practica donația contra îngropării în biserică sau în curtea ei. Un cataclism violent, foarte probabil un incendiu, a ars vechea arhivă. Primul act de proprietate îl avem din 1805, acesta fiind și prima donație efectivă. Să fi fost, oare, biserica domnească din Pitești, „biserică particulară” în actele de început de secol XX, lipsită de cele mai elementare surse de venit? Nu credem. Un act din 1817 evocă în proprietatea bisericii domnești existența șase pogoane de vie din județele Argeș și Muscel. Această realitate, pe care Ioan Caragea o întărește, potrivit obiceiului, era o danie veche⁶³⁷. Așadar, o biserică de târg, aflată chiar în centrul lui, cu trei hectare de vie proprietate funciară veche – plus crama și utilajele – nu putea să fie lipsită de prăvălii în oraș, măcar una în care să-și vândă produsul finit al moșiei viticole.

Vodă termină cuvântul mulțumind tuturor pentru efort și lasă biserica în grija piteștenilor. El este ctitor, pune deci „popii domnești”, unși de mitropolit, are acest drept pe lângă altele⁶³⁸. Tot el pune și epitropul, om de încredere, cunoscut, credem, încă de pe timpul pe când Vodă era ispravnic de Pitești. Primul epitrop al bisericii domnești de la Pitești a lui Constantin Șerban-Vodă este, cu siguranță, o notabilitate a urbei, mirean. El administrează tot ce a dat domnia bisericii și popilor domnești care beneficiază direct de lăcaș și de inventarul lui⁶³⁹. El are o muncă serioasă, deoarece diriguiește o instituție

Țighiliu, *Domeniul lui Constantin Brâncoveanu*, în volumul comun *Constantin Brâncoveanu*, coordonatori Paul Cernovodeanu, Florin Constantiniu, Editura Academiei R.S.R., București, 1989, p. 78, notele 21 și 22.

⁶³⁵ Chiar în Pitești mănăstirea Argeș avea o rămășiță din vechea moșie a marelui visitier Oancea din Batiu, jumătate din Piteștiul anului 1528, mare boier care-l trădase pe Radu de la Afumați și furase 30.000 de aspri din averea defunctului Neagoe Basarab, vezi Nicolae Stoicescu, *Dicționar...*, p. 76 și *D.R.H. B.*, vol. I, doc. 55.

⁶³⁶ Vezi cazul mănăstirii Strehaia, miluită din nou cu o redevență pe care o pierduse, o cotă parte din vama târgului Strehaia, vezi *C.D.Ț.R.*, vol. IX, doc. 203.

⁶³⁷ V. A. Urechia, *Istoria Românilor*, tom X, p. A, p. 315.

⁶³⁸ Gheorghe Cronț, *op. cit.*, p. 83, alte drepturi ale ctitorului, potrivit pravilelor bizantine: 1. dreptul de inscripție a numelui, ca, de altfel, și al re-ctitorului 2. dreptul la tablou votiv în incinta lăcașului de cult 3. dreptul de a fi pomenit cu familia în mod neîntrerupt 4. dreptul, sub diferite forme, la administrarea bunurilor fundamentale 5. dreptul de a primi alimente în caz de sărăcie 6. dreptul de a fi, el și rudele, înmormântați în interiorul sfântului lăcaș.

⁶³⁹ *Ibidem*, p. 87: „Întreținerea personalului bisericesc și cheltuielile pentru cult au fost principalele sarcini ale fundațiilor bizantine”.

în toată regula⁶⁴⁰. Nu știm dacă la sfințirea de la Pitești s-au hirotonit și preoți noi pe seama bisericii domnești, dar acest obicei exista și atunci⁶⁴¹. Vodă iese din biserică, tunurile trag salvele de rigoare, clopotele bat iar, mitropolitul dezleagă masa mare, domnească, pregătită de Vodă cu ai lui pentru târgoveți. Potrivit unui ambasador suedez din 1657, lăutarilor domnești și staroștii lor din Muntenia nu aveau trâmbiță, ci instrumente domoale, flaute și țimbale⁶⁴². Cu masa dezlegată și cu poftă de hram, vătaful de lăutari⁶⁴³ face un semn și taraful domnesc risipește de la primele acorduri tensiunea sfântă a slujbei. Avem destule relatări din acel timp despre latura divertismentului. Paul de Alep relatează despre masa mare domnească din joia Înălțării din 1654 pe care a dat-o noul Vodă boierilor și poporului așezat sub nuci, în curte: „Cântăreții, toboșarii, fluierașii, cei care cântau din organe și din cobze, măscăricii, cântăreții turci cu măști, stăteau sub credacul sufrageriei, în grădină, pentru a fi văzuți de domn”⁶⁴⁴. Cronicarul așterne apoi un detaliu interesant: Vodă, spre seară, merge la vecernie. Nu știm dacă peste doi ani, la Pitești, Constantin Șerban a mai stat la prima vecernie de la „Sfântul Gheorghe”, dar putem să fim siguri că până în 1658, anul în care a abdicat, a mai vizitat-o.

Descriere arhitecturală⁶⁴⁵

Ctitorie a domnitorului Țării Românești Constantin Șerban Basarab (1654-1658) și a soției lui, Doamna Bălașa, biserica Sf. Gheorghe din Pitești a fost terminată în 1656. Ea prezintă o arhitectură aparte care oglindește rafinamentul la care ajunsese arta construcției în Țara Românească la mijlocul secolului al XVII-lea. De-a lungul timpului, biserica a suferit modificări substanțiale, ca urmare a reparațiilor și a refacerilor executate. După ultima reparație majoră, din 1876, construcția și-a pierdut înfățișarea inițială. Între anii 1963 și 1968 a fost restaurată prin grija Direcției Monumentelor Istorice de un colectiv condus de arhitectul Ștefan Balș care a reușit să redea orașului Pitești un monument de o autentică valoare.

Amplasată în zona centrală a municipiului Pitești, în spațiul verde amenajat ce separă Complexul Fortuna (blocuri P+9, cu spații comerciale la parter și mezanin) de fosta stradă Bălașa (azi continuare a pietonalului major, str. Victoriei), biserica domnească „Sf. Gheorghe” se constituie cap de perspectivă dinspre strada Victoriei și Bulevardul Republicii (partea dinspre str. Craiovei), participând la piața politico-administrativă „Vasile Milea” (fostă „Piața Episcopiei”) pe latura de Nord-Vest a acesteia. Careul dreptunghiular al pieței, format din clădirile înalte ale Prefecturii Județului Argeș (P+M+5), Casa de Cultură a Sindicatelor, Blocul Mobilux (P+M+10) și complexul Fortuna (P+M+9) este străpuns la un unghi de aproximativ 45 de grade (pe direcția Est-Vest) de construcția bisericii, fapt ce o pune în valoare.

⁶⁴⁰ *Ibidem*, p. 94: „Confirmările domnești aveau caracter facultativ, actele de fundație, zapisele de danie și testamentele fiind valabile prin ele însele”. Metaforic, pisania este un testament. Fostul ispravnic ajuns Domn face biserică (domnească) piteștenilor, gest care poate implica lipsa alteia, cea a lui Matei Basarab, de exemplu.

⁶⁴¹ O mărturie argeșeană, de peste un secol, ne arată că exista, ca și azi, acest obicei. Este vorba despre resfințirea bisericii și a picturii din Bucșenești-Corbeni în 1747 de către mitropolitul Neofit. Cu această ocazie s-au deshumat osemintele vechilor ctitori și s-au hirotonit câțiva clerici: „și i s-au făcut pomenire, dupre cum să cade celor mai dănaite răposați ctitori, cântându-le și oasele lor; și s-au firotont doi popi și on diiacon”, inscripție picturală, vezi Constantin Bălan, *op. cit.*, nr. 96, p. 145.

⁶⁴² C. J. Karadja, *op. cit.*, p. 210.

⁶⁴³ Breasla lăutarilor medievali era tocmită de domnitorul atoate-știutor. Vătaful stabilea prețurile la nunți și la alte evenimente, sindicii care cântau pe prețurile lor fiind bătuți de domnie. Mai mult, vătaful lua plocon fiecărui lăutar. Existau lăutari domnești, mănăstirești și boierești, vezi *Acte judiciare din Țara Românească, 1775-1781*, Editura Academiei Republicii Socialiste România, București, 1973, doc. 5.

⁶⁴⁴ *Călători străini...*, vol. VI, p. 144.

⁶⁴⁵ Studiu întocmit de arh. Gabriela Vasilescu, Pitești, 15 mai 1998, aflat în arhiva bisericii.

Circulația pietonală este astfel dirijată pe alea Fortuna și str. Doamna Bălașa, înconjurând monumentul și făcându-l accesibil vederii din toate părțile.

Prin amplasament, poziție în cadrul pieței, vechime, volumetrie, frumusețea formelor arhitecturale, biserica conferă locului specificitate, personalizând un ansamblu de clădiri noi. Încadrată de un pâlc de arbori, beneficiind și de prezența pe partea dinspre Est a unei fântâni decorative, cât și prin fațadele ei executate din cărămidă aparentă, biserica devine un centru de interes, reprezentând o pată de culoare pe fundalul alb-gri al clădirilor pieței. Lângă pronaos, în partea de Sud, se află un mormânt de secol XIX cu piatră tombală, crucea estetic lucrată din piatră de Albești, valorizând porțiunea de curte pe care este amplasată.

Arhitectura bisericii „Sf. Gheorghe” din Pitești se înscrie în arhitectura religioasă a Țării Românești de după deceniul al patrulea al secolului al XVII-lea, și anume tipul de plan trilobat cu trei turlle. Construcția bisericii cuprinde, în afara celor trei încăperi consacrate (pronaos, naos, absidă pentru altar), un pridvor adăugat în fața pronaosului, cu două funcții: element de podoabă și apărare a intrării. Pronaosul este foarte îngust și separat printr-o ordonantă de trei arcade cu doi stâlpi de secțiune octogonală. Din necesități funcționale, pentru a mări spațiul destinat credincioșilor, pronaosul este ușor supralărgit față de naos, fapt marcat în exterior printr-un decros care pune în evidență întreaga încăpere. Pilaștrii masivi, încastrați în zid, întăresc colțurile încăperii. Naosul este îngust și are două abside laterale acoperite, fiecare, cu câte o calotă semisferică. Altarul este o absidă semicirculară în interior și poligonală spre exterior, cu două nișe săpate în grosimea zidurilor (proscomidia și diaconiconul).

O importanță deosebită pentru arhitectura monumentului o reprezintă pridvorul. Acesta este supraînălțat printr-un foișor pe coloane de cărămidă, cu funcție de clopotniță, soluție folosită pentru prima dată în Țara Românească. Înainte de restaurarea majoră din 1963-1968 biserica prezenta un ante-pridvor tindă, adăugat pridvorului inițial și un turn-clopotniță cu caracter eclectic (neogotic și clasicizant). Eliberarea monumentului de aceste adaosuri lipsite de valoare a constituit sursa precizării aspectului inițial al lui, reconstituindu-se, pe bază de urme păstrate, foișorul de deasupra pridvorului original și cele două turlle de diametru mic ce încununau spațiul pronaosului.



Biserica domnească din Pitești, plan trilobat, stil bizantin, tip Dealu.
Foto, autorul, 21 martie 2017

La parter, pridvorul este mărginit de șapte arcade în plin cintru, sprijinite pe stâlpi robusți, de secțiune octogonală (3 arcade pe fațada principală și câte două pe fațadele laterale). Etajul-clopotniță are pereții compuși dintr-o serie de arcade asemănătoare celor de la parter (5 pe fațada principală și câte 3 pe fațadele laterale), arcade mai mărunte, însă, și mai zvelte. În 1993 pridvorul și foișorul au suferit o intervenție dictată de necesități pragmatice, arcadele fiind închise cu geam vitrină de tip „Buzău”, proiect întocmit de către arhitecții Maria și Alexandru Muțescu. Profilele de fier au fost fixate în spatele tiranților

de lemn și au fost retrase la jumătatea grosimii zidurilor pentru a permite existența unui joc de umbre și de lumini ce asigură nu numai o maximă discreție, ci și nealterarea aspectului general al monumentului.

Opțiunea originală a zidirii celor trei turlor valorizează plastica monumentală a edificiului. Turla mare este așezată pe naos, ferestrele fiindu-i micșorate din nou de către arhitectul Ștefan Balș, același care reactivează turlile mici de pe pronaos. În privința sistemului de boltire pronaosul are partea superioară acoperită de două calote sferice și de două turluri mici, ridicate prin intermediul pandantivilor pe o succesiune ingenioasă de arce etajate și anume: pe direcția longitudinală, câte două perechi de arce în consolă, mai înguste, ce se sprijină pe zidurile laterale, și un arc dublu, mai lat și tot în consolă, pe



Biserica domnească din Pitești. Pridvorul etajat, prima soluție de acest tip în arhitectura bisericască veche din Muntenia. Foto, autorul, 29 martie 2017

patru arce semicilindrice: două foarte înguste, care, încastrate în zidurile exterioare, încadrează cele două abside laterale, și cele două arce dublouri, pe direcție transversală.

Încăperile sunt slab luminate, urmărindu-se obținerea în interior a unei atmosfere calme. Altarul are două ferestre, la fel și naosul și pronaosul. Toate aceste ferestre sunt înguste și înalte, cu glafurile mult evazate în interior. În exterior, conformându-se principiului adaptării formelor de arhitectură la structura interioară a edificiului, părțile componente ale edificiului sunt bine puse în evidență prin învelitori separate și decorații corespunzătoare și expresive. Cele trei turluri sunt de secțiune octogonală. Turla de pe naos, dominantă, are ca bază o prismă de secțiune pătrată, celelalte două turluri având o prismă unică, de secțiune dreptunghiulară. Laturile prisme octogonale a turlurilor sunt formate dintr-o succesiune de firide concentrice ce se strâmtează și se retrag succesiv către interior. Plastica decorativă e subordonată suprafețelor și liniilor arhitecturii. Fațadele, din cărămidă aparentă, sunt divizate în două registre, separate de un brâu alcătuit dintr-un tor (ciubuc semicilindric) cuprins între două rânduri de profile alcătuite din cărămizi așezate în dinți de fierăstrău. Registrul inferior, mai înalt decât cel superior, este alcătuit dintr-o

mijloc, sprijinit de pereții pronaosului și ai naosului, legat de aceștia prin tirant de lemn. Pe direcție transversală, alte două arce, mai scurte, ce se sprijină pe arhivoltele celor dintâi. Naosul este acoperit în boltă semicilindrică, întărită de două arce dublouri. Turla mare de pe naos este ridicată prin intermediul a patru pandantivi pe

suită de panouri dreptunghiulare, despărțite de trei rânduri de ciubuce semicilindrice. Registrul superior este alcătuit din mici firide, terminate în arcadă în partea superioară și separate tot de ciubuce semicilindrice. Arcadele de la pridvor și foișor sunt marcate de cărămizile așezate pe muchie, iar cornișele acoperișurilor cât și ale bazelor turlilor și ale turlilor sunt puternic reliefate de trei rânduri de profile din cărămizi așezate în dinți de fierăstrău. Învelitoarea este din tablă de aramă. Accente cu caracter decorativ se întâlnesc și la soclu, unde se folosește o cărămidă de o formă specială ce permite evazarea spre exterior față de verticala fațadelor. De asemenea, portalul de la intrare cât și ramele ferestrelor sunt din piatră, sculptate cu chenare dreptunghiulare, rozete și baghete intersectate, la ferestre baghetele unindu-se, în partea superioară, în acoladă. Materialele folosite sunt durabile. Cărămida, bine arsă și de bună calitate, este de două categorii: una fabricată special pentru a fi lăsată în construcție aparentă, alta obișnuită, menită să fie utilizată la construcția miezului zidurilor, a arcelor și a cupolelor. Ușor variabile, dimensiunile cărămizilor aparente sunt cuprinse între 5-7 cm grosime, 13-15 cm lățime și 27-30 cm lungime. Mortarul, de o excelentă calitate, era confecționat din amestec de var alb cu apă și cu pietricele fine (nu cu nisip). De cele mai multe ori, se adăugau acestui amestec și resturi foarte mici de cărămidă. Cantitatea de mortar care intră în compoziția zidăriei reprezintă circa o treime din masa totală a acesteia. Rosturile dintre cărămizi au o grosime care variază între 1,5 și 2 cm.



Biserica domnească din Pitești, singurul monument medieval din cadrul noului centru civic din Pitești. Foto, autorul, 13 feb. 2016

În ce privește decorația interioară, pictura din naos a fost executată în manieră neoclasică de către unul dintre ucenicii lui Gh. Tattarescu, pictorul piteștean Gheorghe Stoenescu, în 1876, conform semnăturii de la baza secvenței sfântului ocrotitor din naos. Pictura pronaosului este executată în frescă, datorită demolării lui din restaurarea arhitectului Ștefan Balș, lucrare executată între 1971 și 1976 de către pictorul Gh. Popescu și de către Niculina Dona (Delavrancea). După redeschiderea din 1968, s-a dorit extinderea frescei și la registrul picturii în ulei, însă, din lipsă de fonduri, ideea s-a abandonat. Catapeteasma este realizată de sculptorul M. Babic din București și montată în 1876. Din lemn de tei, ea este bogat ornamentată cu motive vegetale, impresionând puternic din punct de vedere estetic și

încadrându-se foarte mulțumitor în registrul picturii în ulei de secol XIX. Acesta a fost, probabil, și motivul pentru care arhitectul restaurator Ștefan Balș nu a mai reactivat fosta catapeteasmă de zid.



Biserica domnească din Pitești. Foto, autorul, 31 iulie 2016

CAPITOLUL III

BISERICA DOMNEASCĂ DIN PITEȘTI DE-A LUNGUL ANILOR

Biserica domnească din Pitești până în 1876

Așa cum se prezintă acum, singura biserică domnească din Pitești este rodul stăruinței profesionale a renumitului arhitect restaurator Ștefan Balș care în perioada 1963-1968 a restaurat-o radical, eliminând adaosurile inestetice pe care epitropia din 1875-1876 le zidise. Așadar, evolutiv arhitectonic, avem două etape distincte: 1656-1876 (1968-în prezent) și 1876-1963. Istoriograful s-a lovit însă de o realitate cu mult mai complexă, cea a istoriei înseși a clerului slujitor care, coroborată cu cea a evoluției formelor arhitectonice, formează, în final, istoria unei biserici vechi. Am ales însă, din rațiuni la fel de istoriografice – lipsa totală a vreunei știri despre preoții de aici până la 1805 –, să cronologizăm pe monument și nu pe cler, chiar dacă, foarte probabil, istoria adevărată a unei biserici este cea a preoților din ea, care sunt puși aici chiar pentru a o valoriza.



Releveul (probabil original) din tabloul votiv din 1876 (detaliu). Se observă două perechi de contraforți în pronaos, nereactivate de arh. Ștefan Balș, gest influențat, probabil, după rezultatele cercetării lui Dinu V. Rosetti

În primul rând, trebuie să menționăm că biserica „Sf. Gheorghe” din Pitești a fost zidită pe moșie domnească⁶⁴⁶. În al doilea rând, momentului sfințirii bisericii domnești Sf. Gheorghe din Pitești, 13 mai 1656, zi de marți⁶⁴⁷, de către domnitorul Constantin Șerban Basarab zis Cârnuț (9/19 aprilie 1654-28 februarie/10 martie 1658 și 1/11 mai-25 mai/4 iunie 1660 în Țara Românească, octombrie-noiembrie 1659 și 17 ianuarie/27 ianuarie 1661-17 februarie-27 februarie 1661 în Moldova) și de către soția lui, doamna Bălașa⁶⁴⁸, i s-au consacrat, credem, destule pagini⁶⁴⁹.

⁶⁴⁶ I. Ionașcu, *Catagrafia...*, p. 33. Evocarea unei moșii domnești în centrul Piteștiului vine și în 1793. Episcopia de Argeș primește încă de la înființare din partea domnitorului Moruzi încuviințarea de a folosi o parte din clădirile rămase din fosta curte domnească din Pitești, vezi Petre Popa, Paul Dicu, Silvestru Voinescu, *Istoria municipiului Pitești*, Editura Academiei Republicii Socialiste România, București, 1988, p. 89.

⁶⁴⁷ Arhiva..., Gheorghe Economul (Coculescu), „Catagrafie de toate odoarele biserici sfâ. marelui mucenic Gheorghe făcută în leat 1852 ghenar, 1-iu”, f. 20, transcrisă și publicată în Spiridon Cristocea, *Catagrafii...*, pp. 227-235 consemnează 18 mai, ceea ce ar da o zi de duminică, propice pentru asemenea acte. Ștefan Balș, când descoperă vechea pisanie, nu traduce data, ci se mulțumește doar să o publice din nou pe cea veche, cu pretenția copierii catagrafiei din 1852, vezi Ștefan Balș, *op. cit.*, p. 63, nota 4.

⁶⁴⁸ Vezi monografia principală, Nicolae Stoicescu, *Constantin Șerban*, Ed. Militară, București, 1990. Vezi, de asemenea, cu alte mici detalii, micromonografia Octavian Dărmănescu, *Constantin Șerban Vodă și Bălașa Doamna, ctitori în Pitești*, în „Argesis”. Studii și comunicări, seria Istorie, Muzeul Județean Argeș, anul XII, 2013.

⁶⁴⁹ Octavian Dărmănescu, *Ziua întâi: 13 mai, 1656, sfințirea bisericii domnești din Pitești*, în revista „Restituiri Pitești” a Centrului Cultural Pitești, anul XII, nr. 2 (32), 2014, *Ibidem*, partea a II-a, în „Restituiri Pitești”, anul XII, nr. 3 (33), 2014, *Ibidem*, partea a III-a, în „Restituiri Pitești”, anul XIII, nr. 1, (35), 2015, *Idem*, *Meșterul domnesc*

Un context total potrivnic înconjoară zidirea de la Pitești imediat după momentul consacării. Un timp de foc și sânge, marcat de căderea rapidă din scaun nu numai a ctitorului, Constantin Șerban, ci și a următorului domn, Mihnea al III-lea Radu (23 februarie/5 martie 1658-23 noiembrie/3 decembrie 1659), două momente violente care au determinat expediții de pedepsire nu numai din partea turcilor, ci și a tătarilor, probabil cele mai dure invazii străine din istoria Evului Mediu muntenesc⁶⁵⁰. De aceea avem toate motivele să temperăm o chestiune de nuanță, aceea că restaurarea științifică din secolul trecut condusă de reputatul arhitect Ștefan Balș, pentru care a fost și premiat, nu a ținut neapărat forma originală – pretenție nemanifestată din principiu de niciun restaurator la asemenea distanțe temporale –, ci una cel puțin imediat-următoare, sperăm de secol XVII⁶⁵¹. Paul de Alep este martorul prețios al acelei perioade. La Pitești, în august 1658, se stabilește chiar tatăl cronicarului, patriarhul Macarie al III-lea (a cincea oprire în acest târg!), în aventura recuperării din teritoriu a unor bani împrumutați⁶⁵². Credem că reședința patriarhului a fost la biserica domnească tocmai atunci construită, „Sf. Gheorghe” – dacă nu fusese distrusă sau vandalizată de trupele dușmane în primăvara aceluia an⁶⁵³ –, mai precis într-una din anexele înconjurătoare (sensul imobiliar medieval era defensiv, ctitoria se înconjura de anexe din cele mai practice necesități), într-una din casele domnești din proximitate⁶⁵⁴, sau, de ce nu, în chiar biserica domnească, foarte probabil singura de zid⁶⁵⁵.

de la Pitești, 1656, în „Restituiri Pitești”, anul XIII, nr. 2 (36), 2015, Idem, *Ispravnicul domnesc de la Pitești, 1656*, în „Restituiri Pitești”, anul XIII, nr. 3 (37), 2015, dar și conferința din 23 aprilie 2014 de la Centrul Cultural din Pitești, de același, cu titlul *Ziua întâi: 13 mai, 1656, sfințirea bisericii domnești din Pitești*.

⁶⁵⁰ Lia Lehr, *Factori determinanți în evoluția demografică a Țării Românești în secolul al XVII-lea*, în „S.M.I.M.”, vol. VII, 1974, p. 172: „Datorită foametei împletită cu alți factori la fel de dezastruoși – în această perioadă, între 1658 și 1660, se înregistrează pierderi foarte mari în rândul populației Țării Românești, poate cele mai mari din cursul secolului al XVII-lea”. Alte informații oferite de articolul citat despre cataclismele acestui secol: foamete în 1602, ciumă în 1603, marea robire tătară din 1623 (până la Olt), fuga țăranilor (1634-1636) apăsați de fiscalitatea lui Matei Basarab, ciuma din 1637, foametea din 1659-1660 (cazuri de canibalism într-un document din 4 aprilie 1661), ciuma din 1660-1661, fugile țăranilor (1668-1675), ciuma din 1674-1675, secetă și invazie de lăcuste (1680-1686, cu perioada terminus 1685-1686), 1691 (parte a perioadei 1689-1692, când, ca urmare a foametei, populația mânca ce găsea), ciumă (1696-1697). Ciuma determina incendierea așezărilor comunității, inclusiv, credem, a bisericii din mijlocul ei. Nu este exclus ca și biserica domnească din Pitești să fi fost incendiată. Alături de incendierea accidentală, credem că lipsa picturii până la 1876 se datorează chiar acestei stări de fapt.

⁶⁵¹ Din păcate, nu s-a făcut încă datarea științifică a porțiunilor de zid vechi. Să nu uităm că restauratorul a evitat, conform propriei opțiuni, reactivarea celor patru contraforți masivi din vechiul tablou votiv, în ulei, de la 1876, al lui Gh. Stoenescu și pe care biserica de la Golești a lui Stroe Leurdeanu, din 1646, îi are încă.

⁶⁵² *Călători străini...*, vol. VI, p. 272.

⁶⁵³ *Ibidem*, p. 261, tătarii se deduseră la multe „blestemății”, profanaseră bisericile și locuieră în ele cu robii luați. Probabil exact acum are loc și episodul legendei despre Robaia, când în noaptea de Înviere turcii iau robi satul refugiat în biserică. Cronica țării (Letopisețul cantacuzinesc) evocă catastrofele din Muntenia pe timpul lui Mihnea III și Gheorghe Ghica: „Văzând Dumnezeu atâta nebunie ce făcuse rumâni și cum nu să mai întorc să-și plângă păcatele și să facă pocăință, nu se mai putu răbda, ce trimise judecată și caznă. Întâi robii, a doao ciuma 3 ani, a treia foamete mare în 2 ani, a patra multe boale și nevoi grele, și în tot chipul de bube. Dumnezeu au secerat de tot felii de oameni, iar ca la ceata dorobanților, nici la unii. Ales la 2 orașă, Târgoviștea și Bucureștii, făcându-se moarte nespūsă. Că adevăr, la aceste 2 tânguri spurcăciuni multe de voie și asemănară Sodomului și Gomorului. Iar plată încă luară”, vezi *Cronicari munteni*, ediția Mihail Gregorian, Editura Albatros, 1973, p. 29.

⁶⁵⁴ Anul 1784, prima mențiune a școlii domnești din Pitești, când Ioan, vătaf de copii, îi învătă carte în casele de lângă biserică ale unui negustor, nu generează deducția că „Sf. Gheorghe”-domnesc din Pitești nu avea anexe, ci doar aceea că ele nu erau pregătite pentru un învățământ public de anvergură.

⁶⁵⁵ În a doua jumătate a secolului al XVII-lea majoritatea ctitoriilor de meșteșugari și negustori sunt de lemn, vezi Liviu Rotman, *Ctitorii de meșteșugari și negustori în București*, în „R.M.M. M.I.A.”, nr. 2, 1975, p. 87, de aceea ni se pare exagerată remarca lui Paul de Alep care număra în Piteștii lui 1656 „zece biserici de piatră și de cărămidă”, vezi *Călători străini...*, vol VI, p. 163. Procesul de înlocuire a unor biserici de lemn cu biserici de zid este specific



Patriarhul Macarie al III-lea al Antiohiei, tatăl cronicarului Paul de Alep. Foarte probabil, a slujit și s-a adăpostit la biserica domnească de aici. Sursa foto: *Călători străini...*, vol. VI

În ianuarie 1659, alimentat abundant de propriile opțiuni antiotomane – ascunse perfect până atunci, domnitorul Mihnea al III-lea Radu convoacă un sinod balcanic la Târgoviște, adunare boicotată furibund, bineînțeles, de către Patriarhia de Constantinopol⁶⁵⁶. Bănuim că pe lângă înalții prelați români și străini la această întâlnire au luat parte nu numai clerul monahal, ci și cel mirean, reprezentat în primul rând de iereii domnești, adică preoții conducători ai bisericilor domnești din Muntenia și din Oltenia, dintre care unii protopopi, cu siguranță, cum vom întâlni în secolele următoare. O propunere ar fi ca „popa Arsenie” să se numere, cronologic vorbind, printre primii iereii domnești de la Pitești – dacă mai trăia în 1656, deoarece ultima informație despre el este în 1652⁶⁵⁷. Această bănuială este întărită numai de fosta funcție a lui Arsenie din mirenzie, aceea de postelnic⁶⁵⁸, argument deloc de neglijat, dar nici hotărâtor. Suntem în faza de început a bisericii domnești din Pitești, avem devastările turcești și tătărăști din 1658-1660 care nu au cruțat nici Piteștiul⁶⁵⁹, probabil și autoincendierile orașelor de către domnitorii autohtoni, din motive strategice, cum face, de altfel, Constantin Șerban. Biserica, după inerentele refaceri, începe să primească în interior

secolului al XVIII-lea. Credem că biserica domnească din Pitești a fost întreținută și rectorită chiar de către urbea pe care o onora, prin negustorii ei, dar nu în anvergură mare, deoarece noii ctitori nu sunt trecuți în pisanie. Desigur, existau ctitorii mixte, adică domn-negustori, ca în cazul bisericii Sf. Gheorghe-Nou, vezi Alexandru Elian, Constantin Bălan, Haralambie Chircă, Olimpia Diaconescu, *Inscripții medievale ale României, Orașul București*, vol. I, Editura Academiei R.S.R., 1965, p. 379, d. 382, situație destul de naturală care ar gira și mai mult teoria unei biserici piteștene cu ctitori comuni Matei-Basarab (Constantin Șerban)-boierul Neacșu, însă lipsa oricărei menționări din pisania veche rezumă discuția numai la informația consacrată.

⁶⁵⁶ Ovidiu Olar, *op. cit.*, p. 286.

⁶⁵⁷ Cornelia Bodea, Paul Cernovodeanu, Horia Nestorescu-Bălcești, *op. cit.*, pp. 35-36. Această presupunere se bazează pe faptul că Arsenie Șoimul, rectorul mănăstirii Râncăciov de lângă Pitești, și-a făcut diata în acest oraș. Locul întocmirii actului este Pitești, deoarece testatorul, involuntar, face diferența nu numai între „biserica la popa Arfenie ot mahalaua noastră” și „aici la mănăstire”, ci evocă independent de popa Arfenie pe „părintele egumen” de la Râncăciov, atunci încă neterminată de rezidit, cleric superior care cu un an în urmă, în 1651, era un anume Barbu, vezi *D.R.H. B.*, vol. XXXVI, doc. 132.

⁶⁵⁸ *D.R.H. B.*, vol. XXIII, doc. 270 (1631, postelnic, martor, fratele lui Pană și al lui Ivan, 320 (martor, 1632), 391 (martor, 1632), *Ibidem*, vol. XXIV, doc. 195 (Arsenie postelnic, martor, 1634), *C.D.Ț.R.*, vol. V, doc. 294, martor în zilele lui Leon Tomșa (1629-1632), *D.R.H. B.*, vol. XXV, doc. 281 (cumpărător în Izvorani, 1636), doc. 319 (postelnic, martor, 1633), *C.D.Ț.R.*, vol. V, doc. 76 (postelnic din Budeasa, martor, 1640), doc. 797 (i se întăresc de către domnie 2 rumâni, 1642; în zilele lui Leon Tomșa, 1629-1632, s-a înfrățit cu Mitrea, sluger din Mihăești), doc. 845 (Arsenie postelnic, cumpărător, unul din boierii numiți „Izvorani” datorită proprietăților în ocina Piteștiului, Izvorani, 1642), doc. 1083 și doc. 1094 (boier hotarnic, 1643), *D.R.H. B.*, vol. XXX, doc. 8 (Arsenie postelnic din Budeasa, fost vânzător, 1645), doc. 165 (proprietar în Izvorani, 1645), doc. 346 (popa Arfenie, martor), doc. 351 (eu, Arsenie popa dimpreună cu jupâneasa Dispa și frate-meu Pană, vânzător în Izvorani, 1645). Arsenie se numea și nepotul lui, fiul lui Pană căpitan, vezi *D.R.H. B.*, vol. XXXI, doc. 134, *C.D.Ț.R.*, vol IX, doc. 40 (soția lui, cumnata lui Ivan postelnic din Găleşești, se numea Ilca. Este vorba de Ilinca, foarte probabil a doua soție, pentru că în 1647, deci la doi ani de la ultima evocare a primei soții, Dispa, Arsenie și noua Ilinca ridică o cruce de piatră la Budeasa Mare, existentă și azi, vezi Constantin Bălan, *op. cit.*, nr. II 104, p. 149.

⁶⁵⁹ Se pare că biserica Beștelei 1 (azi Sf. Treime) a fost incendiată în această perioadă, vezi Petre Simionescu, *op. cit.*, p. 89.

și în afară trupurile neînsuflețite ale donatorilor. Singura piatră tombală rămasă este cea de pe care până acum câțva timp se mai putea citi doar 1661⁶⁶⁰. Poziționarea odinioară în naos a respectivului artefact⁶⁶¹ ne dă rangul domnesc sau boieresc, chiar clerical, al răposatului.



Biserica domnească din Pitești. Lespedea funerară din fața Sf. Mese, ștearsă total azi, de pe care acum cincizeci de ani se mai putea încă citi anul 1661. Pr. Marin Braniște menționează (fără trimitere) că a fost mutată din naos aici în 1876

În 1689 markgraful Ludovic de Baden, aflat în subordinea generalului Donat Heissler, lasă la Pitești un regiment austriac, pe fondul campaniei împotriva domnitorului român Constantin Brâncoveanu⁶⁶². Nu știm dacă prezența aici a soldaților de confesiune catolică a produs stricăciuni bisericii domnești. Următoarea bornă este anul 1692, cu primele două din seria de 23 de antimise de secol XVII-XIX aflate în patrimoniul bisericii domnești⁶⁶³. În 1714 regele suedez Carol al XII, în retragere spre Pomerania,

staționează trei săptămâni la Budeasa, sat aflat în ocolul Piteștilor. Prezența lui este de tristă amintire pentru piteșteni, deoarece ei se plâng domniei – fără niciun rezultat – pentru stricăciuni și jafuri, detaliu important care vizează și biserica domnească, edificiu de zid, adică un capital imobiliar defensiv foarte important pentru niște militari aflați în retragere⁶⁶⁴. Nu știm ce efecte a avut această scurtă staționare, dar un lucru cert este jefuirea Piteștiului de către trupele austriece în războiul ruso-turc (1716-1718)⁶⁶⁵

⁶⁶⁰ Arhiva..., „Inventarul bisericii domnești Sf Gheorhe din Pitești, 1 aprilie 1972, întocmit de preotul paroh Marin M. Braniște”, p. 12: „Piatră de mormânt găsită îngropată în altar, înaintea Sfintei Mese, aproape jumătate din lungimea ei întinzându-se sub catapeteasmă. Literele de pe jumătatea rămasă liberă sunt erodate și o parte căzute (o bună parte s-a desprins cu totul din blocul de piatră și s-a pierdut). Cu greu s-a putut citi anul 1661 și Grigorie Ghica Vodă”. Vezi trimiterea oficială, Constantin Bălan, *op. cit.*, nr. IV 511, p. 372.

⁶⁶¹ Pr. dr. Marin M. Braniște, *330 de ani...*, p. 185, susține că această piatră tombală, de pe care în 2016 nu se mai putea citi nimic, a stat odinioară în naos și a fost mutată în 1875, odată cu restaurarea generală a bisericii, în fața Sfintei Mese, pe locul de acum.

⁶⁶² *Cronicari munteni*, vol. II, Editura pentru literatură, București, 1961, p. 23.

⁶⁶³ Culoare albă, până de în imprimată, cu reprezentarea punerii în mormânt a Domnului Iisus, stare de conservare rea, semnat : „Mitr. Antim Ivireanul” și textul „Acestu dumnezeescu jertvennik pre carele se săvârșăște d(um)nezeiasca cea fără de sânge și sfințita slujbă, s-au blag (oslo)vit și s-au sfințitu cu mâna Prea Sfințitului Mitropolitu Kyru Antim, în zilele Prea luminatului și de H(ristos) iubitor domnu Io Constandin Basarab B. Voievodulu a toată țara Rumînească. Leat 7200 (1692)”. Inscricția intrigă, deoarece în acel an era mitropolit, pe a doua tură a lui, Teodosie (1668-1672 și 1679-1708). Al doilea antimis, tot din 1692, chiar îl menționează în cadrul aceluiași text de mai sus.

⁶⁶⁴ *Cronicari munteni*, vol. I, ed. citată, București, 1961, p. 488.

⁶⁶⁵ *Ibidem*, p. 348.

soldată, printre altele, cu arderea bisericii din Golești a lui Stroe Leurdeanu⁶⁶⁶. Al treilea antimis din colecția bisericii domnești este din 1724, de pe timpul lui Daniil al II-lea (1719-1731). Urmează un antimis din anul 1732 (Ștefan al II-lea). În 1737, în cadrul războiului austro-ruso-turc (1735-1739), la Pitești are loc o bătălie între turci și austrieci. Turcii înving trupele imperiale, le împing înspre munți, devastează Câmpulungul și iau robi din toate zonele cucerite⁶⁶⁷, foarte probabil și din Pitești. În 1738 are loc un cutremur mare, resimțit în Moldova și Balcani⁶⁶⁸. În 1742, un alt cutremur devastator⁶⁶⁹. Urmează antimise din anii 1740, 1745, 1746 (toate sub Neofit I Cretanul), 1746 (Metodie, episcop de Buzău).



Sf. Antimis din 1692, aflat în inventarul bisericii domnești din Pitești

Pentru anul 1746 avem o mărturie foarte prețioasă pentru două dintre bisericile piteștene dintre care una, cea domnească. Pe 7 iulie 1746 Neofit al Mirelor din Creta, duhovnic al domnitorului Constantin Mavrocordat și apoi mitropolit al Ungrovlahiei, relatează despre Pitești după prima sa vizită canonică: „După ce am plecat de aici luni (din Călinești – n.n.), în cea de a șaptea zi a lui iulie, am trecut râul Argeș și am sosit în orașul numit Pitești, care se află în județul Argeș și este așezat pe un loc șes, la dreapta râului Argeș, ce curge în jos, spre

miazăzi. Se află aici și destui negustori și sunt vreo șapte-opt biserici de piatră domnești, boierești și negustorești și noi am slujit acolo două zile sfânta liturghie. (În oraș) se află o biserică domnească cu hramul sfântului mucenic Gheorghe, clădită de răposatul Constantin Șerban Basarab voevod, ctitorul Mitropoliei din București, în anul de la Adam 7164, nezugrăvită încă. Mai este și o altă biserică ce se numește Biserica din Greci, cu hramul Bunei vestiri a Născătoarei de Dumnezeu, ce a fost clădită de Iovan, mare logofăt în zilele lui Petru Vodă, fiul lui Mircea Vodă, la 7072 de la Adam. Mai sunt și alte diferite biserici de piatră precum am spus mai sus. În acest oraș Pitești s-a purtat în timpurile trecute războiul dintre turci și cătane și turcii au avut drept căpitan pe Murtaza, pașă cu două tuiuri, iar cătanele nemțești pe un colonel oarecare și pe fiul unei contese; și în acest război au biruit turcii și colonelul a fost

⁶⁶⁶ Nicolae Stoicescu, *Bibliografia...*, vol. 1, p. 343.

⁶⁶⁷ *Istoria literaturii române*, vol. I, ed. a II-a, Editura Academiei Române, București, 1970, p. 544.

⁶⁶⁸ *Călători străini...*, vol. X, partea a 2-a, p. 875, nota 109. Acum, din cauza dărâării, este dezafectată Curtea Veche din București.

⁶⁶⁹ Nicolae Iorga, *Inscripții...*, I, 1, p. 94 (biserica mănăstirii Mărginei). Autorul mai amintește de un cutremur mare, după 1737, cel mai probabil 1740, când cade de tot biserica domnească din Târgoviște a lui Petru Cercel, rectitorită de Constantin Brâncoveanu, vezi *Ibidem*, p. 105.

ucis și capul său a fost adus la București, și l-am văzut și noi, și încă două-trei căruțe de capete de-ale cătanelor. A fost rănit ușor și fiul contesei, însă a fugit. Acestea despre Pitești”⁶⁷⁰.



Sf. Antimis din 1724, aflat în inventarul bisericii domnești din Pitești

Pornind de la știrile clare de început de secol XIX – vezi mai jos – cum că iereii de la „Sf. Gheorghe”-domnesc au fost și protopopi de Pitești, neîntrerupt, timp de peste șapte decenii ale acestui secol, putem postula existența dacă nu a unei tradiții, cel puțin a unui obicei în acest sens, cu coborâre, bineînțeles, nu numai în secolul al XVIII-lea, ci și în cel al XVII-lea, deoarece, administrativ, era cu mult mai ușoară dublarea de conducător al bisericii domnești, lăcaș unde se jura tot județul, cu cea de protopop, adică, mai pragmatic, atributul de a aduna birurile preoțești din același areal larg.

Dacă acceptăm ca valabilă această premisă, atunci putem atribui și nume – neștiute până acum – unor clerici de la „Sf. Gheorghe”, deoarece, printr-o fericită împrejurare, Nicolae Iorga le-a găsit și le-a publicat: protopopul Constantin⁶⁷¹ (anul 1742, propunerea editorului⁶⁷², 1748-1749, 1751 și după), protopopul Petre⁶⁷³ (1751, 1754-1755 și după), diaconul Duminiță⁶⁷⁴, propus protopop în 1754 de către preoții din Pitești și chiar instalat provizoriu contra protopopului Petre, nedorit, dar care revine în funcție. Muștră de mitropolie că nu strânge mai susținut dajdiile de la preoți, protopopul Petre începe să-și facă bine treaba, ajutat de doi diaconi, Radu și Ștefan⁶⁷⁵, posibili, și ei, clerici la „Sf. Gheorghe”. Amintim și o informație paralelă, dar de o corespondență inedită și total involuntară credem: meșterul David din Pitești⁶⁷⁶ pictează în 1754 cealaltă „soră” a bisericii domnești „Sf. Gheorghe” de aici, biserica din Tinăud, județul Bihor⁶⁷⁷, ridicată odinioară pentru săteni de către fostul domnitor Constantin Șerban Basarab, aflat în exil, satul făcând parte din domeniul proaspăt cumpărat aici împreună cu a doua lui soție, Nedelea.

⁶⁷⁰ M. Caracaș, P. Cernovodeanu, N. Stoicescu, *Jurnalul călătoriilor canonice ale mitropolitului Ungrovlahiei Neofit I Cretanul*, în „B.O.R.”, anul XCVIII, nr. 1-2, 1980, pp. 270-271. Vezi și *Călători străini...*, vol. IX, București, 1997, p. 173 (evocare parțială).

⁶⁷¹ Nicolae Iorga, *Studii și documente...*, vol. XIV, București, 1907, pp. 212-213, p. 228.

⁶⁷² *Ibidem*, p. 63, nota 1.

⁶⁷³ *Ibidem*, p. 261.

⁶⁷⁴ *Ibidem*, p. 223, 227.

⁶⁷⁵ *Ibidem*, p. 233.

⁶⁷⁶ A nu se confunda cu meșterul zugrav David din Curtea de Argeș, contemporan cu el, care a pictat și el în Transilvania, vezi Ioana Cristache-Panait, *Rolul zugravilor de la sud de Carpați în dezvoltarea picturii românești din Transilvania (secolul al XVIII-lea – prima jumătate a secolului al XIX-lea)*, în „S.C.I.A.”, Seria artă plastică, Tomul 31, 1984, p. 80.

⁶⁷⁷ Petre Popa, Paul Dicu, Silvestru Voinescu, *op. cit.*, p. 113.

Urmează momentul 1764 cu evocarea unui Ioan, „vătaf ot școala nouă domnească ot Sf. Gheorghe”⁶⁷⁸. Se pare că adjectivul „nouă” trimite la orientarea unei școli cu predare în română sau la existența alteia, mai vechi, la Sfântul Gheorghe.

Cronologic, urmează enumerarea a două antimise, datate 1771 și 1773 (Grigorie al II-lea de la Colțea sau Grigorie al III-lea), aflate în patrimoniul bisericii domnești. În 1772, în timpul războiului ruso-turc (1768-1774), turcii devastează schitul Buliga⁶⁷⁹, informație care ne forțează, într-o anumită măsură, să presupunem că și alte biserici piteștene, mai ales cea domnească, ar fi împărțită aceeași tristă soartă. Între 1776-1780, sub episcopii Chesarie și Filaret ai Râmnicului, se tipăresc cele 12 *Minee*. Biserica domnească

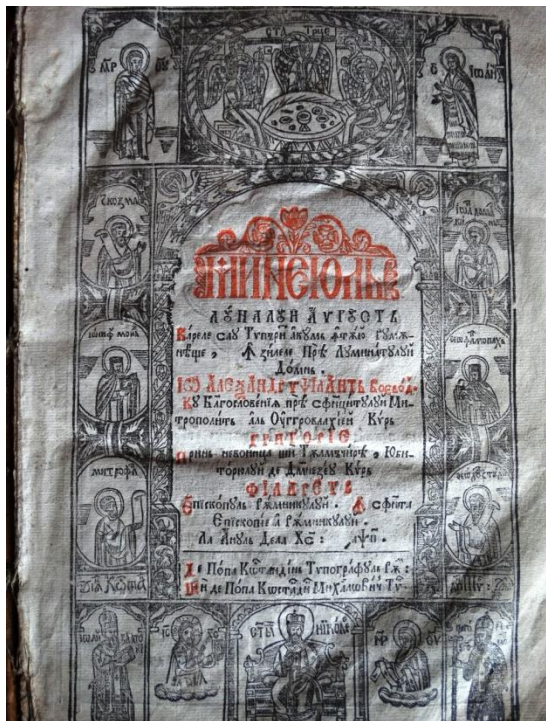

Foia de titlu a *Mineiului* pe august, 1780, ediția Râmnicul Vâlcea, prima carte din inventarul bisericii domnești din Pitești

din Pitești a avut toată colecția acestei ediții, chiar 13 bucăți – unul, cel din august, 1780, singurul care ne-a mai rămas, deține și însemnarea atât de importantă pentru istoria învățământului piteștean, cea prin care aflăm de Ioan, dascăl din Pitești, care face școală lângă Sf. Gheorghe, în casele lui Manu Cojocarul în 1784. Foarte probabil, acestea, ca și celelalte *Minee*, 12 la număr, ediția 1830-1832, Neamț, au fost preluate în 1982 de Episcopia Râmnicului și Argeșului în cadrul vastei operațiuni de preluare, citește confiscare, a cărții vechi din biserici. În 1780 Domenico Sestini descrie razant Piteștiul: „250 de case, cu șapte biserici sărăcăcioase și câteva mănăstiri”. Tot el amintește o tradiție de Sf. Gheorghe: „În cursul acestor plimbări, am observat că la toate porțile caselor se aflau câte două ramuri de fag”⁶⁸⁰. În 1784, o altă referire la școala de pe lângă biserica domnească de la Sfântul Gheorghe⁶⁸¹, plus o *Evanghelie*⁶⁸², plecată și ea din inventar. În 1787, un antimis (Filaret, episcop de Râmnic). În 1788 Piteștiul este traversat, pe fondul războiului ruso-austro-turc (1787-1792) de către un corp de oaste turcesc⁶⁸³. În 1794, o mărturie a teologul clasicist și editorul de texte antice

⁶⁷⁸ Pr. Marin M. Braniște, *Câteva știri despre școlile din orașul Pitești înființate pe lângă biserici înainte de Regulamentul Organic* (în continuare, *Câteva știri...*), în „M.O.”, anul XVII, nr. 3-4, 1965, p. 173-175. Însemnare pe un *Penticostarion* editat în 1743 aflat odată în inventarul bisericii „Sf. Ioan” din Pitești, apoi, în anii optzeci ai secolului trecut, la „Sf. Treime”-Beștelei, Pitești, azi total pierdut.

⁶⁷⁹ Idem, *Schitul Buliga*, în „M.O.”, anul XVIII, 1966, nr. 1-2, p. 57.

⁶⁸⁰ *Călători străini...*, vol. X, partea I, București, 2000, p. 344-345.

⁶⁸¹ Redăm însemnarea din *Mineiul luni august*, 1780, Râmnic, sub Filaret, aflată în inventarul bisericii domnești din Pitești: „Aici au însemnat robu(1) lui Dumnezeu Ioan, dascăl de Pitești, fiindcă am învățat copii de orași și am făcut școală aici în oraș. S-au pus aici, ca să fie spre încredințare la cei ce vor citi cum că așa au fost. Iar cel ce nu va crede, pârâși să aibă pe sfinții îngeri și pe marele mucenic Gheorghe, a cărui pomenire săvârșim și iaste hram aici la această biserică domnească. Și eu am învățat copii aproape de această sfântă biserică, în casa Manului Cojocarul. Deci am scris, ca să să ție minte, aicea într-această foaie. 1784, august 6”.

⁶⁸² Arhiva..., „Synodicul Bisericei cu hramul Sfântul Gheorghe din coloarea roșie din orașul Pitești” (în continuare, „Synodicul...”), manuscris pe un tipizat, București, 1876, f. 39. Ferecată în argint de Nicolae Curelarul în 1841.

⁶⁸³ Pr. Marin M. Braniște, *Însemnări pe vechile cărți bisericești*, în „M.O.”, anul XIX, 1967, nr. 11-12, p. 937: „și un Sali agă cu multă sumă de oaste turcescă au venit în Pitești și din Pitești s-au rădicat în Râmnic”. Avem și o inscripție la Hurezi: „În anul de la Hristos 1787, Octomvrie, au venit turci, Muscali și cu Nemți în țară, ca să să bată,

James Dallaway, prietenul de călătorie al botanistului și medicului John Sibthorp în cortegiul noului ambasador englez la Poartă, despre o toacă din Pitești, probabil a bisericii domnești⁶⁸⁴. Tot în 1794, o *Evanghelie*, ediția Râmnic, Nectarie⁶⁸⁵, foarte probabil confiscată și ea în 1982 de către Episcopia Râmnicului și Argeșului – din păcate, în arhiva bisericii nu există prețiosul proces verbal de predare-primire, ci doar o statutare oficială cum că fondul de carte religioasă trebuie să meargă la Curtea de Argeș; operațiunea, foarte riscantă, lasă urme și azi, în sensul că, personal, multe cărți au dispărut definitiv, vezi *Penticostarionul* din 1746 unde se evoca prima formă de învățământ piteștean. În următorul an, 1795, biserica domnească din Pitești primește un potir cu inscripția: „Țenea. Velica, Pătru, 1795, iulie 25”⁶⁸⁶, furat din biserică în 1993⁶⁸⁷. La fel, un sfânt disc fără picior, tot din 1795, cu inscripția „Pătru, 1795”, dispărut și el, dar aflat în inventarul din 1972⁶⁸⁸. Țenea, viitor episcop la Sf. Gheorghe în 1821, era fiul acestui Pătru, negustor bucureștean, vătaf de calfe⁶⁸⁹. În 1796, o judecată la Pitești urmată de un jurământ pe Evanghelie, potrivit uzanței, în biserica domnească de aici⁶⁹⁰. În 1800, un antimis din timpul lui Iosif al Argeșului. În 1802 Mano Ibrahim, aghiotantul pașei de Vidin, Pasvan-Oglu, ocupă Piteștiul⁶⁹¹, incursiune care, în detaliu, ar putea însemna jaf, deci un risc pentru siguranța sfintelor lăcașuri. Tot în acest an, un cutremur considerabil, din moment ce distruge biserica din Călinești⁶⁹² și schitul Trivale⁶⁹³, iar celei de la Golești îi cad turlele⁶⁹⁴.

Nu știm dacă în devastatorul cutremur din 1802 biserica domnească din Pitești a avut de suferit. Cert este că o catastrofă, probabil un incendiu în centrul Piteștiului, a ars arhiva veche, deoarece actualmente primul act păstrat este din 1805, 20 iunie, când Cârstea măcelarul donează bisericii domnești și bisericii „Precista din Coastă” o prăvălie în Ulița cea Mare⁶⁹⁵. Practic, proprietățile de secol XIX ale bisericii încep

și, făcându stricăciuni, robi multe, cătu și sfintele biserici le-au făcut grajduri de cai, ce nu s-a pomenit” , Nicolae Iorga, *Inscripții, I, I*, p. 183. Și o alta, tot de la Hurezi, de bisericuța Doamnei, adică bolnița: „La leat 1789, fiindu răzmiriță și nevoie mare în țară de Neamți și de Turci, au venit un saraschier cu oaste turcească de au șezut în mănăstire o lună și multe stricăciuni s-au făcut sfintei beseareci: ajunsase grajduri de cai – cât deznădăjduise Rafail egumenul ce era atunci că nu va mai vedea deres”, vezi *Ibidem*, p. 193. La fel, în Râmnicu Vâlcea turcii strică biserica domnească „Cuvioasa Paraschiva” a lui Pătrașcu cel Bun, sfântul lăcaș fiind transformat în grajd de cai, vezi Nicolae Stoicescu, *Bibliografia...*, vol. 2, p. 544.

⁶⁸⁴ Redăm evocarea: „La răsăritul soarelui, am fost treziți în modul în care grecii «ortodocșii?» moderni sunt chemați la rugăciune. Din moment ce turcii au aversiune față de clopote și nu le suportă în locurile stăpânite de ei, soluția practică s-a găsit printr-o bucată de scândură agățată în clopotniță în care se lovește cu două ciocane, care produc un sunet puternic și variabil ce poate fi auzit de la o mare distanță. Unii dintre ei, mai experți, produc un fel de muzică, ce nu este deloc neplăcută”, în *Călători străini...*, vol. X, partea a II-a, pp. 1214-1215.

⁶⁸⁵ Arhiva..., „Parohia Sf. Gheorghe, Pitești, Inventar, Bibliotecă, 1 aprilie 1972”, f. 1.

⁶⁸⁶ V. Brătulescu, *Biserici din județul Argeș*, în „B.C.M.I.”, anul XXVI, 1933, p. 41.

⁶⁸⁷ Arhiva..., „Registru inventar-jurnal, 1 aprilie 1972, vol. II, Obiecte”, p. 20.

⁶⁸⁸ Arhiva..., „Inventarul bisericii Sf. Gheorghe din Pitești, 1 aprilie 1972”, p. 20. Ciudat este faptul că dispariția discului din 1795 nu este consemnată în arhiva bisericii, destul de mare, de altfel, și minuțioasă.

⁶⁸⁹ Constantin Dejan, *Biserica Sfânta Vineri din Pitești*, Pitești, 2012, p. 11.

⁶⁹⁰ Mihail M. Andreescu, *Documente muntene referitoare la Mitropolia Țării Românești, Mănăstirea Argeș și Episcopia Argeșului. Anii 1492-1823*, București, 2004, doc. 228-234, pp. 259-264.

⁶⁹¹ Petre Popa, Paul Dicu, Silvestru Voinescu, *op. cit.*, p. 96.

⁶⁹² Nicolae Stoicescu, *Bibliografia...*, vol. 1, p. 132.

⁶⁹³ Pr. Marin M. Braniște, *Partenie Nica Buligeianul (1786-1827)*, în „M.O.”, anul XV, 1963, nr. 9-10, p. 741. Tot în 1802 cade din nou biserica mare domnească din Târgoviște, vezi Nicolae Iorga, *op. cit.*, p. 127.

⁶⁹⁴ Teodor Mavrodin, Ion S. Băcanu, Spiridon Cristoceca, Grigore Constantinescu, *Argeș. Ghid turistic al județului*, Editura Sport-Turism, București, 1978, p. 47.

⁶⁹⁵ Arhiva..., „Dosar coprinzând documente vechi ale Bisericii Sf. Gheorghe” (completare pe verso: „Acest dosier cu acte vechi s-au numerotat, șnuruit și sigilat, coprinzând file două sute șaptezeci, 1894, maiu 10, paroh G. Popescu, episcop Raicoviceanu”; în continuare, „Dosar coprinzând...”), transcris în 2015 de conf. univ. dr. Spiridon Cristoceca,

cu această donație, ca și cum nu ar fi existat până acum niciuna, o imposibilitate clară. De aceea teoria unui foc generalizat – probabil în cadrul cutremurului din 1802 – care ar fi ars toate prăvăliile din centru, inclusiv ale bisericii, se impune independent și logic. Urmează tot în acest an o *Tâlcuire la cele patru Evanghelii*, Teofilact al Bulgariei, ediție 1805, Tipografia din Iași, mitropolitul Veniamin⁶⁹⁶, carte pe care nu o mai deținem. Al doilea act este tot din 1805, 4 august, o diată a Mandei, fata răposatului Necula Brașoveanu (Tabacu), prin care dă bisericii o prăvălie, mai precis „o casă cu tarabă la uliță, cu pământul ei, în ulița cea mare”⁶⁹⁷. Testamentul ultim, din 1806, întărește donația. Gestul îl face împreună cu al doilea ei soț, Pătru (Petre) – primul soț fiind Necula sârbul, abagiu –, însă condițiile sunt clare: soțul stă cu chirie, plată pe care o virează bisericii, noul proprietar, iar în eventualitatea recăsătoririi trebuie să părăsească donația fostei soții. Într-o primă variantă a testamentului, mai veche cu câteva luni, se dau indirect și câteva detalii despre centrul vechi. Prăvălia este „pe marginea gârlii, despre răsărit până în marginea Uliți, care gârlă curge prin mijlocul orașului”, mai precis „în dreptul zidului Biserici Domnești care să hotărâște cu numita biserică despre apus și pe din sus cu prăvăliia dumnealui hagi Țenea și pe de la vale cu locul frati-mieu Mâini”⁶⁹⁸ – în identificarea din 1909 a parohului Dobre R. Popescu această prăvălie este deja în curtea bisericii, str. Șerban Vodă, nr. 19, în partea de Nord a bisericii⁶⁹⁹.

Alte detalii prețioase ale centrului Piteștiului din 1806 le găsim într-o învoială de embatic. Biserica închiriaza vatafului de măcelari Dumitrașco, sin Gheorghe Lupașco ot orașul Pitești, un „loc până în Valea cea Mare ce merge pă Ulița Târgului” pentru a putea construi o prăvălie. În schimb, biserica îi dă chiriașului „cărțile de judecată ce sânt cu hotărâre pentru acest loc al sfinti beserici”⁷⁰⁰. Suntem deja în timpul războiului ruso-turc (1806-1812), Piteștiul fiind cucerit – în dauna locuitorilor și a clădirilor lor – de amândoi adversarii⁷⁰¹. În 1807, 30 august, Mărgărita, soția răposatului Nicolae Inimăroiu, dă bisericii domnești și bisericii „Precista din Coastă” un loc alăturat locului prăvăliei pe care o dăduse înainte cu

doc. 1 și Arhiva..., „Registrul cu acte în copii al bisericii domnești Sfântul Gheorghe din Pitești” (în continuare, „Registru cu acte în copii...”; transcris în 2013 de conf. univ. dr. Spiridon Cristoceca), f. 13. Semnează următorii slujitori de la Sf. Gheorghe: popa Nițu, popa Nicolae, popa Preda, scriitorul actului, Dionisie ieromonah sachelarie și Ioan ierei protopop. Din partea celuilalt lăcaș dăruit, semnează duhovnicul David. În 1845 biserica domnească va răscumpăra jumătatea prăvăliei bisericii „Precista din Coastă”, vezi Arhiva, „Registru cu acte în copii...”, f. 16. Identificarea ei, după raportul cerut în 1909 parohului Dobre R. Popescu, este str. Șerban Vodă, nr. 25, deci nu în curtea bisericii Sf. Gheorghe, ci în fața ei, la câteva zeci de metri, pe spațiul verde actual, în dreptul blocului A 2, vezi Arhiva..., Dos. 3/1909, f. 6.

⁶⁹⁶ Arhiva..., „Parohia Sf. Gheorghe, Pitești, Inventar, Bibliotecă, 1 aprilie 1972”, f. 1.

⁶⁹⁷ Arhiva..., „Dosar coprinzând...” doc. 3. Manda mai dăruiește și altele. Cităm din același act: „I rochie bună ghelmesut cu flori o las ca să facă o sfită la Sfânta Biserică Domnească”. Cei patru frați ai donatoarei Manda vor ataca în 1813, fără câștig, testamentul, Arhiva..., „Dosar coprinzând...”, doc. 11 și Arhiva..., „Registrul cu acte în copii...” f. 19, nr. 9.

⁶⁹⁸ Arhiva..., „Dosar coprinzând...”, doc. 5, Arhiva..., „Registrul cu acte în copii...”, f. 12, și Arhiva..., „Synodicul ...”, f. 38 (autorul, parohul Nae Boerescu, indică în 1885, data întocmirii manuscrisului, și corespondența de atunci a daniei: str. Șerban Vodă, nr. 19). Donatoarea evocă și faptul că părinții ei au fost îngropați la Sf. Gheorghe. Documentul enumeră mai marii clericilor de la „Sf. Gheorghe” din acel an: Dionisie proin sachelarie și protopopul Ioan, la martori încă alți 5 clerici, tot de la „Sf. Gheorghe”: „popa Ianache duhov.”, „popa Preda de la Biserica gospod.”, „popa Nicolae”, popa Nițu și Ilie diiaconul (foarte probabil viitorul preot Ilie de la Sf. Gheorghe-domnesc).

⁶⁹⁹ Arhiva..., Dos. 3/1909, f. 6. Identificarea este corectă, vezi și următoarea însemnare de la 1838: „Prăvăliile ce au făcut caldarâmu sânt acelea de la răspântie, una de la răposata Manda și alta de la răposatul Dumitrașcu”, vezi Arhiva..., „Registru de acte în copii...” f. 12.

⁷⁰⁰ Arhiva..., „Dosar coprinzând...”, doc. 4.

⁷⁰¹ Petre Popa, Paul Dicu, Silvestru Voinescu, *op. cit.*, p. 96.1

doi ani Cârstea măcelarul, cumnatul ei, amânduror bisericilor⁷⁰². Este un act important prin care se clarifică proprietatea din str. Șerban Vodă, nr. 25 care, de exemplu, în 1956 (numărul schimbat, str. Șerban Vodă, nr. 19), era formată dintr-un imobil de 121 metri pătrați cu fața la str. Șerban Vodă (donația din 1805 a lui Cârstea măcelarul) și un teren viran lipit de imobil, 68 de metri pătrați (donația din 1807 a Mărgăritei, cumnata lui Dumitrașcu), cu ieșire în str. Doamna Bălașa – această proprietate este mărită în 1819 prin cumpărarea de la Ioniță măcelaru, o prăvălie lipită de cea din 1805, a lui Cârstea măcelaru.

În 1808, un antimis din timpul lui Iosif, episcop de Argeș. Sunt evocați acum preoții Preda, Chițu, scutit, și Ilie⁷⁰³. Tot acum, clopotul mic existent azi (nu a fost al bisericii „Sf. Gheorghe”, ci a fost luat în 1918 dintr-un tren al ocupantului german, care se retrăgea⁷⁰⁴). Inscripția acestui clopot este următoarea: „Prilojena sie svono țercova voleaci hramsviatih arhanghelă, 1808”, în traducere „Se dăruiește acest clopot bisericii cu hramul Sfinților Arhanghel, 1808”. Probabil este un clopot al fostului schit Buliga din Pitești, metoc al Mitropoliei. În 1809, o *Panihidă*, carte care se mai afla încă în inventarul din 1966⁷⁰⁵. În 1809, 1 martie, Safta, soția vătafului de măcelari Dumitrașco, răposat, lasă bisericii domnești o prăvălie. Aceasta, din lemn, era de fapt construită pe pământul bisericii, în Ulița Mare, cu chirie, pe tura lui Dionisie, proin sachelarie, răposat acum⁷⁰⁶. În aceeași identificare din 1909, donația era în curtea bisericii, în spatele altarului, str. Șerban Vodă, nr. 7 și nr. 9⁷⁰⁷. Tot în 1809, 1 iunie, episcopul Iosif întărește protopopului (Ioan Coculescu) casele ieromonahului Dionisie – cu care, se pare, protopopul era rudă⁷⁰⁸. Această proprietate aflată la câteva zeci de metri Sud de altar va fi proprietatea fiului lui, Nicolae Coculescu, fratele protopopului Gheorghe Coculescu. Și tot în 1809, 24 octombrie, biserica domnească cumpără cu o mie de taleri „doo ochiuri de prăvălie numai binaua” cu „o căscioară” de la Dimcea

⁷⁰² Arhiva..., „Dosar coprinzând...”, doc. 2, și Arhiva..., „Registrul cu acte în copii...”, f. 13, și Arhiva..., „Synodicul...”, f. 38 (corespondență la 1885, data întocmirii manuscrisului: str. Șerban Vodă, nr. 25). Un Ion Inimăroiu, tulumbagiu, în etate de 30 de ani, apare în catagrafia orașului, în 1838, vezi Spiridon Cristoceca, *Orașul Pitești în catagrafia din 1838* (în continuare, *Orașul Pitești...*), Editura Ordessos, Muzeul Județean Argeș, Pitești, 2011, p. 138.

⁷⁰³ Șt. Berechet, *Catagrafia episcopiei Argeșului în 1808*, în „B.O.R.”, seria a doua, anul XL (1922), p. 685. Sacerdoții de la „Sf. Gheorghe” au fost mereu, dacă nu supranumerari, în număr îndestulător. Situația nu era nouă, toată țara fiind plină de preoți, diaconi și țârcovnici (grămățici), deoarece erau scutiți de anumite dări, fiind scoși, până la o perioadă, din catastifele Vistieriei. Chiar mitropolitul Nectarie îl obișnuia pe domnitorului Ioan Caragea în 1813 cu această stare de fapt: „Căci din vechime trebuia să fie lângă preoți câte doi grămățici, un dascăl și un paracliser, scutiți și ei de dajdii”, vezi D. Furtună, *Preoțimea românească în sec. al XVIII-lea. Starea ei culturală și materială*, Vălenii de Munte, 1915, p. 29.

⁷⁰⁴ Arhiva Institutului Național al Patrimoniului, fond Comisiunea Monumentelor Istorice (în continuare, „Arhiva I.N.P., fond C.M.I.”), Dos. 2653/28, „Parohia Sf. Gheorghe- Domnească”, f. 4.

⁷⁰⁵ Arhiva..., „Inventarul bisericii domnești Sf. Gheorghe din Pitești, 1966” (în continuare, „Inventar, 1966”), f. 2.

⁷⁰⁶ Arhiva..., „Registrul cu acte în copii...”, f. 6. Documentul menționează că toată familia ei era îngropată „la această biserică”, adică în cimitirul dimprejurul ei, dezactivat astăzi, dispărut cu timpul, când municipalitățile de secol XIX au interzis înhumarea în interiorul urbei. Donația este scrisă de Nicolae dascălul – foarte probabil la biserica domnească – și, printre alții, mai semnează și popa Mihai, cumnatul răposatului Dumitrașcu. Cumnatele donatoarei Safta, Safta Trențoaica și Voica, soția răposatului preot Mihai Bogatu, se ridică în 1838 împotriva bisericii domnești pentru dărmarea unei donații a fratelui lor, (Dumi)Trașcu, dar nu reușesc, vezi Arhiva..., „Registrul cu acte în copii...”, f. 6. În Arhiva..., „Synodic...”, f. 39, parohul Nae Boerescu consemnează în 1885: „Notă: Această prăvălie fiind spațioasă, Epitropia în timpul prezentu a despărțit-o cu zid prin mijloc, făcând dintr-una, două prăvălii. Și s-a numerotat separat, nr. 7 și nr. 9, Culoarea Roșie, str. Șerban VV”.

⁷⁰⁷ Arhiva..., Dos. 3/1909, f. 6.

⁷⁰⁸ Arhiva..., „Registrul cu acte în copii...”, f. 18 și Arhiva..., „Dosar coprinzând...”, doc. 130. Măsurătoarea locului bisericii pe care acesta, cu voia epitropiei, își ridicase locuința, va fi realizată de egumenul Partenie (Nica) Buligeanul. Act întărit în 1826 de către Grigorie și în 1828 de către Ilarion, episcopi de Argeș.

Mortasitul, construcții aflate toate pe pământul bisericii, vizavi de casa fostului protopop Ioan⁷⁰⁹. Considerăm că noua proprietate era în partea de Sud, pe locul de acum al scării C a blocului Mobilux⁷¹⁰. În 1810 postelnicul Ștefan Cocu(lescu), fost județ de Pitești, foarte probabil fratele protopopului de la Sf. Gheorghe, Ioan Coculescu, donează „casele din Pitești cu locu lor” bisericii domnești de aici⁷¹¹. Este casa pe care Tudora, fiica lui, și fiul acesteia, Alecse Preda, se vor strădui mereu să o revendice până în 1842, fără succes⁷¹². Tot în 1810 aflăm că terenul bisericii domnești se învecina într-un punct – bineînțeles, în cel de Nord – cu cel al episcopiei de Argeș⁷¹³. Tot acum, în 1810 – după data de pe spatele ei, an care precede un text care amintește în chirilică, bineînțeles, domnia țarului de atunci –, o icoană cu Sf. Dimitrie ecvestru, aflată în curs de restaurare de către doamna Malvine Mocenco, restaurator principal la Muzeul Golești. În curs de restaurare sunt și alte patru icoane vechi, datate, după stil, tot la începutul secolului al XIX-lea. În 1811, biserica domnească din Pitești primește un chivot mic, în formă de cutie, evocat și în 1933⁷¹⁴, și astăzi⁷¹⁵. Tot în 1811, un *Octoih* în două exemplare (edițiile Buda și Râmnic) și

⁷⁰⁹ Arhiva..., „Dosar coprinzând...”, doc. 7 și Arhiva..., „Registru cu acte în copii...”, f. 21, nr. 28. Biserica o va închiria boiangiului Toșa, donator, la rândul-i, apoi, după moartea lui, Necula boiangiul (Nenco Dimceo) primește voie de la epitropie să reinnoiască prăvălia și să fie a lui mereu contra unei chirii, învoială din 23 aprilie 1828, vezi Arhiva..., „Registru cu acte în copii...”, f. 3.

⁷¹⁰ Identificarea pornește de la o alta, și anume situarea „caselor” protopopului Ioan (Coculescu). Acesta le luase de la ieromonahul Dionisie, așa cum am amintit mai sus. Să urmărim în continuare. Involuntar, pe vremea lui Cuza se evocă câteva vecinătăți. Printre acestea, următoarea: „de la fundu oltarului până în zidu caselor d. Coculescu” (aici se va face o magazie de lemn împrejmuțată cu gard), vezi Arhiva..., Dos. 7, f. 202, și „un zid ce stă lipit de zidul caselor dlui Coculescu”(Arhiva..., Dos. 7, f. 205). Pe această proprietate va ține o „sală” I. N. Coculescu, primar în 1897 al Piteștiului, moștenitor și fiu al pașoptistului Nicolae Coculescu, primar la rândul-i. În 1921 fostul paroh Nae Boerescu, bătrân, clarifică un litigiu. „Fostul protopop Ghiță Coculescu, preot la această biserică, frate cu Nicolae Coculescu, tatăl lui Ioan Coculescu, a dat acest teren lui Nicolae Coculescu cu condiția ca să dea pe fiecare an câte două oca de lumânări și să plătească cântărețul din dreapta cu una sută lei vechi lunar, adică treizeci și șapte lei noi de acum. În urmă, după construcția de pe acest teren a ocupat fără nicio învoire încă un mic teren pe care a clădit o mică prăvălie pentru care, constrâns, a plătit și plătește și acum suma de lei 7 și 41 de bani, iar pentru terenul cel mare nu a dat nici lumânări, nici nu a plătit cântărețul. Epitropia cere moștenitorilor plata de răscumpărare a embaticului în proporție cu venitul ce le produce imobilul clădit de peste 35 de mii de lei chirie anuală, fiind locul în partea cea mai frumoasă a orașului”, Arhiva..., Dos. 119, f. 50. În 1925 „imobilul Coculescu” este expropriat și dărâmat, primăria Pitești avertizând epitropia, care își avea acum pe acea parte casele cu vedere directă la stradă (prin această demolare), că va trebui să le acordeze la „estetica pieței”, Arhiva... „Registru de intrare și eșire pe anii 1913-1926”, f. 54 și Arhiva..., Dos. 140, f. 80. Este vorba chiar de casa parohială, str. Domana Bălașa, nr. 12, cumpărată, mai apoi, pentru demolare, de către primărie, așezată aproximativ pe locul unde acum biserica domnească își are singura ei dependență, magazia și toaleta, corp majoritar subteran. Ori, într-un document din 1828 care privește chiriașii de atunci ai „cumpărăturii” din 1809 a bisericii se detaliază că acestea se află „în dreptul caselor răposatului protopop Ioan”, Arhiva..., „Registru cu acte în copii...”, f. 2, adică la cel mult o sută de metri S-E de altar.

⁷¹¹ Arhiva..., „Dosar coprinzând...”, doc. 8. Diata stipula că biserica va intra în posesia lor de-abia după moartea fiicei lui, Catinca, soția județului de Pitești Nicolae. Se pare că moartea, survenită brusc, complicase și mai mult lucrurile. Testatorul murise cu unele datorii neplătite, iar situația materială a celei de-a treia soții, văduvă acum, era incertă, deoarece ea nu era stipulată în testament.

⁷¹² Arhiva..., „Dosar coprinzând...”, doc. 62.

⁷¹³ Arhiva..., „Dosar coprinzând...”, doc. 10. O autorizație de construcție a unui han nou pe pământul episcopiei oferă această informație. Descrierea locului de embatic era aceasta: „însă curmezișul despre răsărit adică pe lângă vâlcea stâj cinsprezece și în mijlocul locului stâj doisprezece și jumătate și capul despre apus despre ulița bisericii Domnești stâj. unsprezece iar lungul locului în curmezișul curții caselor stâj doaozeci și unu și jumătate în care coprins de loc rămâne și grajdul caselor Episcopii care să fiu îndatorat să-l fac tocmai pre cum să vede la locul ce mi să va...”

⁷¹⁴ V. Brătulescu, *Biserici...*, p. 41.

⁷¹⁵ De fapt, anul nu este tipărit pe chivot, ci pe cutia pentru împărtașanie din interiorul chivotului. Mai precis, inscripția de pe capac este „Is. Hr. 1811”, iar cea de pe fundul cutiei este „Brașov”. Încă o inscripție: „Kragiu”.

Învățăture de multe științe de Polizon Kontu Ioanitul. În 1813 cei patru frați ai donatoarei din 1806, Manda, fata răposatului Neculae Tabacu Brașoveanu, încearcă să dărâme actul, dar nu reușesc⁷¹⁶.

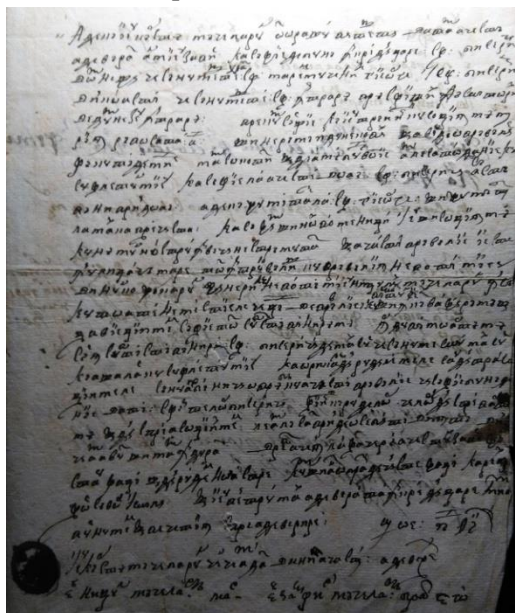

Actul de donație din partea lui Cârstea Măcelaru a unei prăvălii bisericii domnești și bisericii „Precista Veche” din Pitești, 20 iunie 1805

acest loc era tot în spatele altarului, înspre piața târgului. În 1815 cojocarii Teodorache și Pătrașcu își repară prăvălia și o lungesc, contra unei chirii, pe terenul bisericii, aflat, presupunem, în spatele altarului⁷²¹. În 1816, *Strastnicul* (Slujba Sfințelor Patimi), ediția Buda, Ștefan Stratimirovici al Carlovițului⁷²², și *Epitomiton tion Dogmaton*, un tratat de dogmatică de diverși autori, trad. ep. Iosif al Argeșului, ediția Neamț, 1816, cărți prețioase pe care nu le mai deținem. În 1817 biserica domnească invocă dreptul de protimis asupra prăvăliei răposatului preot Mihai Bogatu și o cumpără⁷²³ – preoteasa

Tot în 1813, un *Apostol* (Faptele și epistolele sfinților apostoli)⁷¹⁷, un *Liturghier* și o evocare a cântărețului Gheorghe (foarte probabil viitorul diacon Gheorghe Coculescu, fiul protopopului Ioan) care arată o milă veche, domnească, și e absolvit de dajdie de către însuși domnitorul Ioan Caragea⁷¹⁸, ceea ce ne îndreptățește să credem că la acel an biserica domnească încă mai avea acest statut aulic, de biserică cu trecere în fața domniei. În 1814, *Enciclopedia* lui Ștefan Comita. Ispravnicul de Pitești se plânge Domniei că unii dintre locuitori doreau să închidă ulița „cea prin mijlocul târgului”. Răspunsul lui Ioan-Vodă Caragea: „Se cuvine ca tot pe acolo să rămână ulița ca într-un oraș domnesc, unde și ulița fiind domnească și a obștei, nimeni nu poată s-o închidă”⁷¹⁹. Tot în 1814 preotul Mihai Bogatu (socru al lui State Moscu și cumnatul lui Dumitrașcu), cleric nu neapărat de la „Sf. Gheorghe”, închiriază un loc din curtea bisericii aflat în spatele prăvăliei lui⁷²⁰. Presupunem destul de sigur (din detaliile actului și din comunitatea de proprietate dată de gradul de rudenie) că

⁷¹⁶ Arhiva..., „Dosar coprinzând...”, doc. 11 și Arhiva..., „Registrul cu acte în copii...”, f. 19, nr. 9.

⁷¹⁷ Arhiva..., „Inventar, 1966”, f. 4.

⁷¹⁸ V. A. Urechia, *op. cit.*, p. 146-147, sesizat în Ion Gr. Rădulescu, *op. cit.*, p. 378. Cuprinsul actului: „Dat-am cartea Domniei Mele lui Gheorghe, carele se află slujind cântăreț la biserica domnească din orașul Piteștilor sud Argeș, ca să fie scutit și apărat de dajdie, să scutească și drepte bucatele lui de vinăriciu i dijmărit, care această milă a avut-o numitul și siretul gpd ce-l văzum Domnia Mea”.

⁷¹⁹ *Ibidem*, p. 848.

⁷²⁰ Arhiva..., „Registrul cu acte în copii...”, f. 20, nr. 10. Vezi actul original în Arhiva..., „Dosar coprinzând...”, doc. 12. Actul interesează și în privința ingerințelor externe. Preoții de la „Sf. Gheorghe” fac afaceri cu preotul Mihai Bogatu după indicațiile episcopului Iosif al Argeșului. Că ochiul episcopiei, vecină de gard prin metocul său din centrul Piteștilor cu „Sf. Gheorghe”, este atoațe-văzător și în curtea vecină, o probează și un alt act. Același episcop poruncește în 1817 preotesei Voica, văduva preotului Mihai Bogatu de la Sf. Gheorghe, să facă act separat cu un negustor cu care avea în comun o prăvălie, Arhiva..., „Dosar coprinzând...”, doc. 15.

⁷²¹ Arhiva..., „Dosar coprinzând...”, doc. 13 și doc. 14.

⁷²² Arhiva..., „Parohia Sf. Gheorghe, Inventar, 1966”, f. 2.

⁷²³ Arhiva..., „Dosar coprinzând...”, doc. 23 și Arhiva..., „Registrul cu acte în copii...”, foile 9-10. Pe 8 iulie 1817 Simion armeanul o vinde cu știrea epitropului Dobrian boiangiu, nu și a celuilalt epitrop, Cârstea Mumgiu. Acesta din urmă află și dărâmă actul, înapoiindu-i banii cumpărătorului, hagi Boiu, peste 12 zile. Scris de „diaconu Vasilie Gărdescu, scriitorul Epitropii Bisericii Gospod” (viitor protopop). Următorul chiriaș al acestei prăvălii este Guță, Arhiva..., „Registrul cu acte în copii...”, f. 20, nr. 18.

Voica, văduvă, mai rămâne cu o prăvălie vecină, închiriind patru palme de loc de la epitropie, foarte probabil tot în zona din spatele altarului⁷²⁴.



Sf. Mare Mucenic Dimitrie (de fapt, Sf. Mucenic Nestor) ecvestru, icoană din 1810, în curs de restaurare de către d-na restaurator principal Malvine Mocenco

Tot în 1817, 8 noiembrie, biserica domnească vinde negustorului Lilea brașoveanul un petic de loc lângă zidul bisericii pe suma de o sută cincizeci de taleri⁷²⁵. Considerăm că locul era în spatele altarului. De altfel, 1817 este un an important documentar. Domnitorul Ioan Caragea iartă de birul preoțesc și de alte impuneri financiare laice trei preoți de la „Sf. Gheorghe” (nu li se dau numele) după vechile scutiri pe care aceștia i le arătaseră⁷²⁶. Aflăm că aceștia se bucură de șase pogoane (trei hectare) de vie în județele Muscel și Argeș – în bugetul din 1855 nu mai figurau. Mai aflăm că episcopul impune, pe lângă cei trei clerici de mai sus, încă doi, un preot și un diacon, rugându-l pe domnitor să-i scutească și pe ei de îndatoririle financiare. În 1818-1819⁷²⁷, un *Pomelnic* al bisericii domnești, anterior celui lui Gheorghe Iconomul din 1842, manuscris nenumărat, evocat și de către părintele Marin Braniște⁷²⁸, azi pierdut, situație foarte frustrantă datorită importanței lui istoriografice. Tot în 1818, *Psaltirea*, ediția Zaharia Caralechi, și *Liturghier*, ediția Iași, Veniamin

⁷²⁴ Arhiva..., „Dosar coprinzând...”, doc. 15.

⁷²⁵ Arhiva..., „Dosar coprinzând...”, doc. 77 și Arhiva..., „Registru de acte în copii...”, f. 7. Semnează: protopopul Nițul, fostul protopop, Nicolae, popa Ilie, epitropul Dobrian. Act scris de diaconul Vasile Gărdescu, viitorul protopop de Pitești din 1822. Acest Vasile, potrivit unei însemnări, era cumnatul viitorului paroh Gheorghe Coculescu Iconomul, diaconit în 1822, cântăreț acum, în 1817, tot la „Sf. Gheorghe”.

⁷²⁶ V. A. Urechia, *op. cit.*, p. 315. Cuprinsul actului: „Dat-am domneasca noastră curte la trei preoți cari sunt paznici la Sfânta și dumnezeiasca biserică din orașul Pitești, ca să fie acești trei preoți și casele lor în pace și ertați de birul preoțesc și de toate altele câte vor eși de la vistieria Domniei mele... ale lor drepte bucate să fie scutite și apărate, stupii și rămătorii câți vor avea de dijmuit, și vinul ce-l vor face în șase pogoane de vie ot sud Muscel i Argeș apăratu de vinăriciu pentru că această milăa avut I numiții preoți de la frații domni de mai înainte, precum din cărțile domniilor sale, ce le văzum, ne-am adevărit, fiindcă iubitorul de Dumnezeu, Sfinția-Sa Episcopul de Argeș ne-a făcut arătare ca după trebuința ce are această Sfântă Biserică, am orânduie acolo încă un preot și un Diacon și ne-a făcut rugăciune a se împărtăși și aceștia cu privilegiul ce îl au și ceilalți, am primit Domnia Mea rugăciunea Sf. Sale și hotărâm ca, pe lângă acești trei preoți, ce se arată mai sus, să mai ție Biserica încă un Preot și un Diacon, care și aceștia să fie iertați de birul preoțesc și cu toate altele câte vor ieși de la vistierie... 1817, Iulie 12”.

⁷²⁷ Într-o altă sursă, tot a părintelui Braniște, mai precis Arhiva..., „Inventar, 1972”, f. 2, este vorba despre *Pomelnicul* manuscris al lui popa Zamfir și popa Preda, 1819.

⁷²⁸ Pr. Marin M. Braniște, *Școli particulare piteștene – dintre care unele pe lângă biserici – în veacul al XIX-lea*, în „M.O.”, anul XXVI, nr. 3-4, 1974, p. 254, nota 19.

mitropolitul⁷²⁹. În 1819, 6 martie, Ioniță măcelarul și soția lui, Despa, vând bisericii domnești o prăvălie în Ulița Mare a târgului cu prețul de 2200 de taleri, bani dați de epitropul Dobrian⁷³⁰. Aceasta era lipită de cea a bisericii (donație a lui Cârstea măcelaru în 1805), ceea ce întregeste și mai mult proprietatea epitropiei din fața bisericii (viitoarea adresă str. Șerban Vodă, nr. 25).



Trusă pentru Sf. Împărtășanie, din argint, nedată. Probabil din 1811, din moment ce în interior conține un chivot inscripționat cu acest an

În anul 1820 Nicolae Mitilineu, grec crescut în Iași, în etate de 30 de ani, vine din București, unde încercase să organizeze o școală particulară, și face o școală pe grecește în anexele de la Sfântul Gheorghe⁷³¹. Cu siguranță venirea lui este intermediată de protopopul Zamfir de la Sf. Gheorghe, iubitor de cultură din moment ce în 1833 va da localul pentru prima școală a statului de aici. Dascăl iubit de piteștenii care nu ezită să-și dea copiii la școala lui cea nouă, domnească, – se pare că el acoperea și nevoile stranei –, Mitilineu rămâne un pedagog de succes în istoria învățământului piteștean, școala lui funcționând până în jurul lui 1846. Tot în 1820, un *Pentecostarion* și un *Apostol*, ediția București⁷³², dispărute și ele. 1821 este un an tulburător pentru Pitești, devenit sediu al eteriștilor – cu puțin timp înainte al pandurilor, găzduiți și întreținuți de piteșteni prin colectă publică, făcută, de obicei, în biserică⁷³³. Eteriștii, în retragere, distrug mai multe

zone ale târgului, în special la schiturile Buliga și Trivale⁷³⁴. Tot în 1821, 26 mai, epitropul hagi Țenea invocă dreptul de protimis și cumpără o prăvălie de-a lui Tudorache cojocarul⁷³⁵, fostă a lui Tudor bogasieru⁷³⁶. La sfârșitul acestui an, un cutremur destul de mare⁷³⁷. În 1822, 12 august, Zmăranda Mantu, soția răposatului Gheorghe Mantu și sora epitropului Theodorache Simioniu, lasă bisericii domnești o prăvălie și un loc de prăvălie lângă cea a surorii ei, Joița. Testatoarea era fata răposatului Simeon, județ de

⁷²⁹ Arhiva..., „Inventar, 1966”, f. 2.

⁷³⁰ Arhiva..., „Dosar coprinzând...”, doc. 16 și Arhiva..., „Registrul cu acte în copii...”, f. 16. Semnează popa Nicolae, duhovnic, și popa Zamfir.

⁷³¹ Pr. Marin M. Braniște, *Școli particulare...*, p. 254. Pentru 1838, Idem, *Câteva știri...*, p. 180. Pentru 1847, Idem, *Școli particulare...*, p. 255. Spiridon Cristocă, *Școli particulare din Pitești în 1846* (în continuare, *Școli particulare...*), în „Argesis”. Studii și comunicări, seria Istorie, Muzeul Județean Argeș, anul XVI, Pitești, 2007, p. 347: la inspecția ministerială a lui Toma Serghiescu din 1846 Nicolae Mitilineu avea 58 de ani, deci era născut în 1788. Într-un document din 1838 evocat în Pr. Marin M. Braniște, *Școli particulare...*, p. 254, nota 18, Nicolae Mitilineu avea 47 de ani, deci era născut în 1791. Soția lui, mai mică cu 4 ani, se numea Evdochia. Găzduit cu școala lui în incinta bisericii domnești, va avea o relație apropiată cu clerul ei, trecându-se în 1839 în pomelnicul mare, vezi *Ibidem*.

⁷³² Arhiva..., „Inventar, 1972”, f. 2.

⁷³³ *Documente privind răscoala din 1821*, Editura Academiei R.P.R., vol. II, 1960, p. 47.

⁷³⁴ Petre Popa, Paul Dicu, Silvestru Voinescu, *op. cit.*, pp. 119-120.

⁷³⁵ Arhiva..., „Dosar coprinzând...”, doc. 17 și Arhiva..., „Registrul cu acte în copii...”, f. 9.

⁷³⁶ Arhiva..., „Registrul cu acte în copii...” f. 20, nr. 19.

⁷³⁷ I. Ionașcu, *Biserici...*, p. 253. Lovită de magnitudinea considerabilă, bisericii „Sf. Gheorghe-Nou” din București îi cad turlile. Tot acum cade de tot biserica mănăstirii Plumbuita, unde în pisanie se menționează „grozav cutremur”, vezi Nicolae Iorga, *Inscripții, I, 1*, p. 82. Acum cade și Turnul Colții, vezi *Ibidem*.

Pitești⁷³⁸. În identificarea din 1909, această donație se află în str. Alexandru Lahovari, nr. 16⁷³⁹, deci în partea de Sud a bisericii.



Chivot din argint, 1811, fabricat la Brașov

Această localizare este importantă, deoarece în anul următor, 1823, epitropia îi dă voie lui haği Boiu să construiască o importantă prăvălie de zid cu condiția ca acesta să stea în ea doar zece ani⁷⁴⁰. În 1823, un *Anastasimatar* lui Macarie, 1823, Viena, carte care nu se mai află nici ea în inventar. În 1824 preoții de la „Sf. Gheorghe” sunt Hristea (60 de ani), Gheorghie (35 de ani), împreună cu diaconul Ioan, toți fiind scutiți printr-un privilegiu domnesc⁷⁴¹. În 1824 epitropia se jeluiește domniei în privința unui abuz frecvent în evul mediu. Este vorba de o încălcare de teren, conflict stins de-abia în 1845. Mai precis, răposatul episcop Iosif Argeșul, primul episcop de Argeș, îi dăduse voie nepotului său (de frate sau soră), stolnicul Ioan Socolescu⁷⁴², să își clădească prăvăliile pe terenul metocului episcopiei din centrul Piteștilor. Acesta însă se întinsese și pe terenul bisericii „Sf.

Gheorghe” și împiedicase verbal pe un alt concurent, contractant cu epitropia, să își ridice „un ochiuleț de prăvălie”⁷⁴³. Dincolo de aceste încrâncenări devenite azi fapt divers – din care se desprinde, totuși, autonomia epitropiei față de episcopie după „era” Iosif – aflăm din nou că terenul metocului era la Nord de biserică, peste viitoarea stradă Șerban Vodă: „un petec de loc spre miazănoapte, adică spre Ulița Piteștilor”. Acest conflict se va întinde pe parcursul a multor ani, cu jalbele de rigoare din 1826 și 1832⁷⁴⁴. Acest „neguțătoras” care își făcea loc în centrul inaccesibil al târgului era cel din 1825, 10 august, Constantin sin popa Preda⁷⁴⁵, care se învoiește să plătească chirie bisericii domnești cincizeci de taleri anual pentru un loc, pentru a-și face prăvălie⁷⁴⁶. Acest Constantin, credem, era chiar fiul preotului Preda

⁷³⁸ Arhiva..., „Dosar coprinzând...” doc. 18, Arhiva..., „Registru cu acte în copii...”, foile 4-6 și Arhiva..., „Synodic...”, f. 39 (identificarea de la 1885 a parohului Nae Boerescu: str. Centrului, suburbia Sf. Gheorghe, nr. 18. „Donatoarea Zmaranda a donat un loc de prăvălie pe care Epitropia cu fondurile Bisericii a construit prăvălia”). Protopopul Vasile de Pitești (un Vasile ierei este întâlnit și în Arhiva..., „Pomelnicul bisericii domnești tipărit de Gheorghe Iconomu, 1842”, foarte probabil același) o arată protosinghelului Vlasie de la episcopie, cleric superior care o contrasemnează spre îndeplinire. Se pare că este doar o întărire prin testament a donatoarei, deoarece pe locul dat mai înainte, cu voia bisericii, stătea cu chirie Badea băcanu. Donația obligă epitropii să dea din veniturile „locului” câte cinsprezece taleri anual clerului domnesc pentru pomenirea donatoarei. Martori: Vasile protopop, popa David duhovnicul, popa Andronache. Scrisă de Gheorghe diacon ot oraș Pitești și adevărită de Iosif, episcopul Argeșului.

⁷³⁹ Arhiva..., Dos. 3/1909, f. 6.

⁷⁴⁰ Arhiva..., „Dosar coprinzând...”, doc. 19.

⁷⁴¹ Ion Ionașcu, *Catagrafia...*, p. 33.

⁷⁴² Arhiva..., „Dosar coprinzând...”, doc. 26.

⁷⁴³ Arhiva..., „Dosar coprinzând...”, doc. 24.

⁷⁴⁴ Arhiva..., „Dosar coprinzând...”, doc. 25. Semnează în 1832: „Zamfir protopopu și epitrop, Dobriian boiangiu, Mihale Popovici, Const. Manole”.

⁷⁴⁵ Constantin Popescu, vezi Arhiva..., „Registru cu acte în copii...”, f. 3. Un Preda ierei se menționează și în Arhiva..., „Pomelnicul bisericii domnești tipărit de Gheorghe Iconomu, 1842”, f. 1.

⁷⁴⁶ Arhiva..., „Registru cu acte în copii...”, f. 3. Menționăm că, potrivit documentului, biserica mai închiriasse pământ, în apropiere, boiangiului Necula și stolnicului Ioan Socolescu care își deschiseseră aici prăvălii. Localizarea

de la „Sf. Gheorghe”, menționat cu un an înainte⁷⁴⁷. Cum avea să se jeluiască episcopului Ilarion, peste douăzeci de ani, epitropii închideau mereu ochii la acest abuz, lăsându-l să se descurce singur în conflictul cu Socolescu⁷⁴⁸ - afirmație incorectă, epitropia judecându-se mereu cu cel care îi intrase pe pământ.



Linguriță pentru Sf. Împărtășanie, sec. al XIX-lea

În 1826, 5 iulie, hagi Țenea, epitrop încă la biserica domnească, vinde aceleași biserici și bisericii „Precista din Coastă”, amândouă proprietare ale prăvăliei lui Cârstea măcelarul, un drum de servitute⁷⁴⁹. Peste două săptămâni, la cererea protopopului Vasile Gărdescu, conducătorul bisericii domnești, Grigorie al Argeșului rânduiește un împuternicit care să măsoare locul bisericii domnești pe care răposatul protopop Ioan (Coculescu) își ridicase casele⁷⁵⁰. Tot în 1826 și tot în această zonă epitropia dă voie viitorului epitrop Mihai Pop să refacă prăvălia comună cu Precista din Coastă, dar și una proprie „Sf. Gheorghe”⁷⁵¹. Este vorba despre prăvălia cumpărată în 1819 de la Ioniță măcelarul⁷⁵². Proprietatea, după cum am menționat, se afla lipită de cea donată în 1806 de Cârstea măcelarul, adică în mini-domeniul de pe actualul teren viran, zonă verde, situat vizavi de blocul A2 al complexului Fortuna. Considerăm, din amploarea construcției, că aceasta este chiar prăvălia principală din ansamblul comercial al bisericii care figurează peste un secol la nr. 25 (în 1961, când va fi donată Sfatului Popular, figura la nr. 19) al viitoarei străzi Șerban Vodă, prăvălie care va aduce până în anii 40 ai secolului al XX-lea – când

este dificilă. Se menționează „un loc pă gărlă”, presupunem gărla Scorobaiei, care, în propunerea dr. arh. Eugenia Greceanu, *op. cit.*, p. 37, fig. 9, trecea prin mijocul urbei, chiar prin fața bisericii domnești, cu toate că într-un act din 1832, vezi Arhiva..., „Dosar coprinzând...”, doc. 30, un râu trecea prin spatele altarului de la „Sf. Gheorghe”, adică prin actuala piață Vasile Milea. Din toate actele vechi ale bisericii domnești din Pitești o gărlă importantă se scurge prin spatele altarului, nu prin fața bisericii. Tot în aceeași propunere de mai sus, Scorobaia se vărsa în Mislea în preajma bisericii „Sf. Vineri” de azi, de unde și amintirea lor păstrată în numele străzii Râurilor. Conform următorului document în copie, soția lui, Lucsandra, se învoiește în 1846 să mărească chiria anuală la 100 de lei, deoarece, cu timpul, proprietarul (răposat deja), se întinsese peste limitele din contract, vezi Arhiva..., „Registru cu acte în copii...”, f. 4.

⁷⁴⁷ I. Ionașcu, *Catagrafia...*, p. 33

⁷⁴⁸ Arhiva..., „Dosar coprinzând...”, doc. 79: „epitropi bisericii văd cu ochi și tac”.

⁷⁴⁹ Arhiva..., „Registru cu acte în copii...” f. 14. Semnează din partea bisericii domnești protopopul Zamfir și dascălul Stan. Semnează și un preot „Athanasie diputat”. Pe acesta din urmă îl vom găsi peste trei ani, în 1829, conducătorul bisericii „Precista din Coastă”, vezi Arhiva..., „Registru cu acte în copii...”, f. 14 și f. 18. Acesta este cu siguranță viitorul protopop de Pitești, Găleșești și Cotmeana, Athanasie Davidescu (1851-1856 și 1861-1862).

⁷⁵⁰ Arhiva..., „Registru cu acte în copii...”, f. 18.

⁷⁵¹ Arhiva..., „Dosar coprinzând...”, doc. 51.

⁷⁵² Arhiva..., „Dosar coprinzând...”, doc. 27. Este vorba de un deviz interesant pentru lectorul de azi: 11.000 bucăți de șită, 13.500 oca de var, cherestea, 3,5 căruțe de nuiale pentru tavan, scândură de stejar, 15 oca piroane, 85 căruțe de piatră, 500 padini de fag, 23.000 de cărămizi, 318 căruțe de nisip, o ușă mare în față, 28,5 oca de păr de capră pentru tencuit, 413,5 oca de mălai la dulgheri, saraoli și zidar, 41,5 vedre de rachiu, 3,5 saraoli, broască la ușă, fiară de cercevele la o fereastră, geamuri la o fereastră, un hârdău, 6 vedre, 5 copăi, un târnăcop și o sapă ce s-au prăpădit, plătitul țiganilor lucrul zidarilor, lucrul dulgherilor, 25 de funii de tei,

se ridică noua casă parohială (Șerban Vodă, nr. 19 cu continuare pe colț, spre Principele Carol, viitor Vasile Roaită) cu două prăvălii mari la parter – cele mai importante chirii ale epitropiei⁷⁵³.



Icoană cu scene din Vechiul și Noul Testament, sec. XIX. Aflată în curs de restaurare de către d-na restaurator principal Malvine Mocenco

moștenitorului protopopului Ioan, Nicolae Coculescu, viitor epitrop și pașoptist, să facă negoț pe terenul nou pe care i l-a dat biserica lângă cel vechi (la Sud de altar, pe viitoarea str. Doamna Bălașa), contra unei chirii⁷⁶¹. În 1831, *Slujba Sfintei Filoftiei Fecioarei*. În 1832 *Enhirid sau mănêlnic*, o culegere de învățături religioase morale scrisă în grecește de Al. D. Sturdza și tradusă de Al. Filippescu. Tot în 1832 statutul de catedrală a orașului, biserica în care se primesc oaspeții mari și în care se fac Te Deum-urile oficiale, trece la noua (1818) biserică Mavrodolu⁷⁶², informație din care deducem că înainte fusese la „Sf. Gheorghe”. În 1832 postelnicul Grigorie Petrescu reînnoiește o prăvălie moștenită, mai cumpărând niște teren în spatele altarului⁷⁶³. Cu ocazia acestei târguieli se amintește ocazional de gărla (foarte probabil Scorobaia) care

În 1827, Tomul al doilea al *Antologhionului* pe note al lui Macarie ieromonahul, ediția București, Tipografia Mitropoliei⁷⁵⁴, două exemplare, cărți care nu se mai află în inventar. De altfel, aceeași situație și pentru *Irmologhionul* din același an, ediția Neamț⁷⁵⁵. În 1828, *Condică de venit și cheltuieli*, manuscris al epitropului Mihalache Popovici (în alte acte, Mihai Pop), nenumărat⁷⁵⁶, pierdut azi. O altă lucrare care nu se mai află în inventar este *Cuvinte zece pentru dumnezeiasca pronie*, Teodoret al Cîrului, traducere Grigorie, mitropolitul Țării Românești, ediția București⁷⁵⁷. Tot în 1828, de sărbătoarea Sf. Gheorghe, epitropia cedează prăvălia pe care biserica o cumpărase în 1809 de la Dimcea Mortasitul, ajunsă ruină după folosirea ei de către Toșa boiangiul. Necula boiangiul (Nenco Dimceo) se învoiește cu epitropia să zidească el alta, dar să fie a lui mereu contra unei chirii⁷⁵⁸. În 1830 biserica domnească cumpără foarte avantajos, sub prețul zonei, prăvălia lui Nicolae, fiul lui Dumitrache Pistol (Păun)⁷⁵⁹ – identificată în 1909 în str. Alexandru Lahovari, nr. 11⁷⁶⁰. Tot acum episcopul Ilarion dă voie

⁷⁵³ Un act din 1845: „această prăvălie să află astăzi clădită noo și este la locul cel mai bun”, vezi Arhiva..., „Dosar coprinzând...”, doc. 69.

⁷⁵⁴ Arhiva..., „Inventar, 1966”, f. 2. În inventarul din 1972 deja nu mai existau.

⁷⁵⁵ Arhiva..., „Inventar, 1966”, f. 2

⁷⁵⁶ Pr. Marin M. Braniște, *Școli particulare...*, p. 254, nota 18 și Arhiva..., „Inventar, 1972”, f. 2.

⁷⁵⁷ Arhiva..., „Inventar, 1966”, f. 2.

⁷⁵⁸ Arhiva..., „Dosar coprinzând...”, doc. 28 și Arhiva..., „Registrul cu acte în copii...”, f. 3 și f. 21. Un pomelnic al Ecaterinei Gheorghiu (Toșa) figurează și în pomelnicul de început de secol XX al parohiei Mavrodolu, vezi Arhiva bisericii Adormirea Maicii Domnului - Mavrodolu, Pitești, „Pomelnicul bisericii Mavrodolu din Pitești”, f. 35.

⁷⁵⁹ Arhiva..., „Registru de acte în copii...”, f. 11 și Arhiva..., „Synodic...”, f. 39 (identificarea din 1885: str. Centrului, nr. 13. Epitropia cumpără de fapt locul și zidește pe ea o prăvălie din fondurile ei)

⁷⁶⁰ Arhiva..., Dos. 3/1909, f. 6.

⁷⁶¹ Arhiva..., „Registrul cu acte în copii...”, f. 20, nr. 16.

⁷⁶² Pr. Constantin Onu, Vasile Novac, *op. cit.*, p. 58.

⁷⁶³ Arhiva..., „Dosar coprinzând...”, doc. 30 și doc. 31 și Arhiva..., „Registrul cu acte în copii...”, f. 8 și f. 21, nr. 21.

trecea prin spatele altarului, prin actuala piață Vasile Milea, contrar părerii Eugeniei Greceanu, prin fața bisericii. Tot în 1832, clopotul mare⁷⁶⁴, azi pierdut, *Molitvelnic*, ediția București, și 12 *Minee*, ediția Neamț⁷⁶⁵, și ele plecate din inventar – foarte probabil în anii optzeci ai secolului trecut când au fost confiscate de Episcopia Râmnicului și a Argeșului.

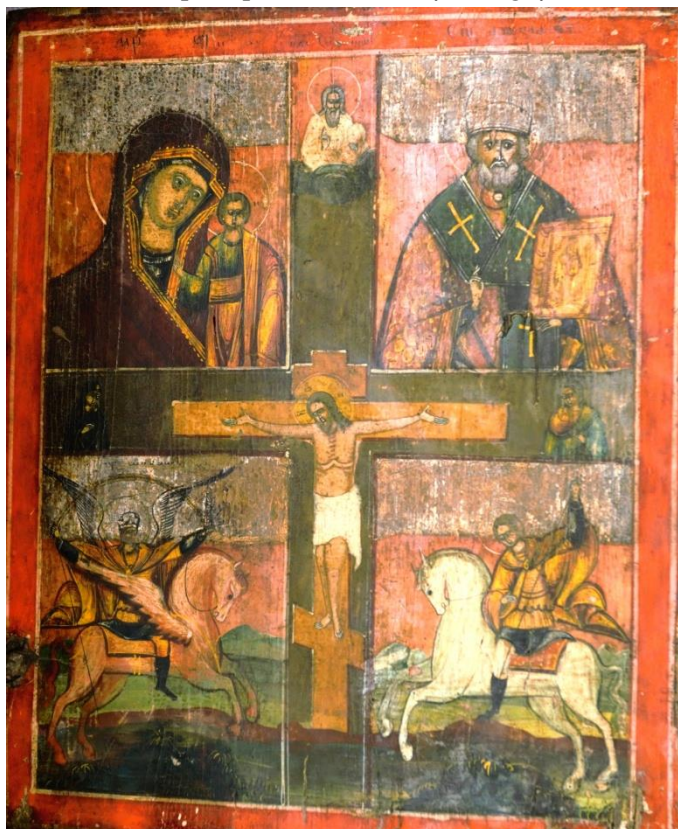

Mihail ecvestru (scenă foarte rară în iconografie) și Sf. Mare Mucenic Gheorghe ecvestru. Aflată în curs de restaurare de către d-na resaturator principal Malvine Mocenco

În 1833, următorii clerici deserveau la „Sf. Gheorghe”: Hristea duhovnic, David și Dumitru, diaconul Tănase și dascălul Constantin⁷⁶⁶. Tot în 1833 epitropia câștigă la Judecătoria de Argeș procesul cu Hristache, fiul răposatului Boiu care zidise o prăvălie în 1823 cu dreptul de a sta în ea numai zece ani⁷⁶⁷. Biserica este reprezentată la proces de către vechilul epitropiei, Dimitrie Bărbescu, prima mențiune clară (deoarece, logic, epitropii aveau și slugi, și angajați) a unei asemenea funcții. Tot pentru acest an, *Cum să se urmeze slujba întru prea Sfânta Duminecă a Paștilor*, ediția Neamț, două exemplare, aflate ultima dată în Inventarul din 1966 și un *Liturghier* donat de familia viitorului episcop sfânt Calinic de la Cernica, acum „ieromonahul Calinic”⁷⁶⁸. În 1834 epitropia mai eliberează lui Nicolae, fiul lui Dumitrache Păun (Pistol), o mie de taleri, deoarece acesta se plânsese Tribunalului că în urmă cu patru ani, când vânduse o prăvălie bisericii, fiind tânăr, a acceptat un preț prea mic⁷⁶⁹. În 1835 epitropia închiriază un teren în spatele altarului, până în gârlă, lui Hristea, fiul

lui Dobre și ginerele lui Dinu Merișanu. El avea aici „de zestre” o prăvălie veche, dorea s-o facă „de zid” și îi mai trebuia spațiu⁷⁷⁰. Această prăvălie o va vinde soția lui, Maria Merișanca, în 1842, după moartea

⁷⁶⁴ Această piesă nu era în anul 1887, clopotele de atunci fiind din 1832, cel mare, și din 1847, cel mic, vezi Gr. G. Tocilescu, *op. cit.*, p. 4 (152), adică exact clopotele confiscate de ocupantul german în perioada 1917-1918, vezi Arhiva..., Dos. 134, f. 59.

⁷⁶⁵ Arhiva..., „Inventar, 1966”, f. 2.

⁷⁶⁶ Pr. Marin M. Braniște, Pr. Ilie Diaconescu, *Catagrafia preoților din județul Argeș la 1833* (în continuare, *Catagrafia...*) în „M.O.”, anul XIII, nr. 5-6, 1961, p. 398.

⁷⁶⁷ Arhiva..., „Dosar coprinzând...”, doc. 32. Președinte, Ioan Mavrodogulu, judecător, stolnicul Constantin Bucșenescu. Nu s-a prezentat judecătorul Constantin Brătianu, stolnic. Grefier, N.S. Chirculescu.

⁷⁶⁸ Pr. Marin Braniște, *Însemnări pe vechile cărți de slujbă de la bisericile din Pitești* (în continuare, *Însemnări...*), în „M.O.”, anul XIII, 1961, nr. 1-4, p. 206.

⁷⁶⁹ Arhiva..., „Registrul cu acte în copii...”, f. 11.

⁷⁷⁰ Arhiva..., „Dosar coprinzând...”, doc. 35.

lui, lui Andrei Ghenea⁷⁷¹. Tot în 1835, *Ceasoslov bogat*, ediția mitrop. V. Moga, Brașov, un *Molitvelnic bogat*, ediția Buzău, și *Tâlcuirea Evangheliilor*, ediția mitrop. Ștefan al Carlovițului, Buda⁷⁷².



Sfântul Epitaf, donație din 1837 a coanei Joița

În 1836 școala pe grecește de la Sf. Gheorghe a lui Nicolae Mitileneu are 62 de copii⁷⁷³, deja un vârf ultim, din această perioadă ea începând să decadă, deoarece spiritul vremii era de românire a învățământului. În 1837, o *Evanghelie*, ediția Neamț. Tot în 1837 coana Joița dăruiește bisericii un epitaf, aflat și azi în inventarul bisericii⁷⁷⁴, dar și o cruce care în inventarul din 1972 încă se afla⁷⁷⁵. În 1838, *Istoria bisericească pe scurt*, ediția Iași,

un manual de Filaret Scriban. Tot în 1838 Dimitrache Zamfiriu primește o prăvălie a bisericii pe zece ani cu condiția să o refacă⁷⁷⁶. Pe 11 ianuarie 1838 are loc un puternic cutremur de pământ. Avem chiar o însemnare pe o fostă carte a bisericii, un *Orologhion adecă ceasoslov*, Brașov, 1835⁷⁷⁷. Cu siguranță Piteștiul a suferit pagube, deoarece de Sf. Gheorghe, Lilea Teodor (Lilea brașoveanul, cumpărătorul de loc din 1817) se angajează să repare caldarâmul a două prăvălii ale bisericii, „acelea de la răspântie, una

⁷⁷¹ Arhiva..., „Dosar coprinzând...”, doc. 47.

⁷⁷² Arhiva..., „Inventar, 1966” și Arhiva..., „Inventar, 1972”.

⁷⁷³ Spiridon Cristoccea, *Despre școlile particulare din Pitești și din fostul județ Argeș în prima jumătate a secolului al XIX-lea*, (în continuare, *Despre școlile particulare...*) în „Argesis”. Studii și comunicări, seria Istorie, Muzeul Județean Argeș, anul XI, Pitești, 2002, p. 493.

⁷⁷⁴ Inscripție: „Acest ipitafiu s-a făcut prin cheltuiala D(unneaei) Cooanei Joițe la biserica domnească Sf. Gheorghe. 1837”.

⁷⁷⁵ Arhiva..., „Inventar, 1972”, p. 19. Inscripție: „Joița a deruit la biserice”.

⁷⁷⁶ Arhiva..., „Documente coprinzând...”, doc. 52.

⁷⁷⁷ Pr. Marin M. Braniște, *Însemnări pe vechile cărți bisericești*, p. 935: „Astăzi la 11 ale lui ghenarie, anul 1838, la 4 ceasuri din noapte, marți spre miercuri, s-au cutremurat pământu, încât au dărâmat multe ziduri. Marcu Marinescu”. Tot acum cade de tot biserica mănăstirii Pasărea, vezi Nicolae Iorga, *Inscripții*, I, I, p. 73.

de la răposata Manda și alta de la răposatul Dumitrașcu”. Semnează episcopul Mihale Popovici (Mihai Pop) și protopopul Gheorghe (Coculescu, foarte probabil), prima mențiune în această funcție⁷⁷⁸.



Cădelniță din argint, donație din 10 iulie 1840 a lui Ion Cuza și a soției lui, Victoria

În 1839 epitropia bisericii domnești câștigă definitiv o prăvălie în Ulița Târgului, donație de la Dumitrașcu, fost vătaf de măcelari, răposat în 1806⁷⁷⁹. Surorile lui Dumitrașcu⁷⁸⁰, „Safta Trențoaia și Voica prieteasa, soția popi lui Mihai bogatu” doreau recuperarea în folosul lor a acestei dării. Tot în 1839, *Panihida* și *Chiriadromionul* lui Nichifor Teotoche, arhiepiscopul Astrahanului, ediția Buzău. În 1840, o cădelniță de argint, aflată în patrimoniul bisericii domnești, cu inscripția: „această cădelniță s-a făcut de robi lui Dumnezeu Ion Cuza și soția sa, Victoria

Cuza, născută Rosit, la anul 1840, iulie 10”.

Aceiași donatori, verii viitorului domnitor Alexandru Ioan Cuza în indicația din 1885 a preotului Nae Boerescu⁷⁸¹, oferă un sfânt disc cu inscripția „Trupul lui Hristos luați și din izvorul cel fără de moarte gustați, an 1840 iulie, 10”⁷⁸² și un sfânt potir: „acest potir s-a făcut de robii lui Dumnezeu Ioan și Victoria la biserica Sf. Mare Mucenic Gheorghe din satu Pitești, la anul 1840, iulie, 10”. Pe 9 iulie, același an, Hristea Anghel, băcan, ia de la epitropia bisericii domnești un permis de trecere prin prăvălia bisericii, contra a cinci oca de unt pe an⁷⁸³. La sfârșitul anului, episcopul Mihai Pop este înlăturat din cadrul epitropiei bisericii domnești⁷⁸⁴ în a cărei prăvălie stătea⁷⁸⁵. Deja pe 10 ianuarie 1841 episcopul Ilarion contrasemnează votul

⁷⁷⁸ Arhiva..., „Dosar coprinzând...”, doc. 78 și Arhiva..., „Registru cu acte în copii...”, f. 12.

⁷⁷⁹ Arhiva..., „Dosar coprinzând...”, doc. 37, doc. 38, doc. 39 și doc. 40, Arhiva..., „Registru cu acte în copii...”, f. 7.

⁷⁸⁰ Amândouă erau fiicele lui Gheorghe Lupașcu, vezi Arhiva..., „Dosar coprinzând...”, f. 21, nr. 25.

⁷⁸¹ Arhiva..., „Synodicul...”, f. 41.

⁷⁸² Existente și azi în patrimoniul bisericii, consemnat și de V. Brătulescu, *Biserici...*, p. 41, în 1933, autor care s-a rezumat doar la mențiunea „1840”.

⁷⁸³ Arhiva..., „Dosar coprinzând...”, doc. 42 și Arhiva..., „Registru cu acte în copii...”, f. 4.

⁷⁸⁴ Arhiva..., „Registru cu acte în copii...” f. 1.

⁷⁸⁵ Arhiva..., „Dosar coprinzând...”, doc. 42. În 1842 sindicul Nuțu Hristea Ciupitul îi dă fostului episcop Mihai Pop (ovici) o adeverință cum că „a stăpânit” în trecut și chiar și în prezent o prăvălie a bisericii, Arhiva..., „Dosar coprinzând...”, doc. 43. Aceasta îi era cerută de organul judecătoresc, bănuim, într-o pricină cu biserica unde fusese episcop.

mahalagiilor care pun alți epitropi la Sf. Gheorghe, „oameni de toată cinstea, cu stare bună și cu frica lui Dumnezeu”: protopopul Gheorghe iconomul (Coculescu), Nicolae Coculescu (al II-lea, viitor primar) și Pandele Petre (ctitor la „Sf. Ilie”, așa cum însuși menționa)⁷⁸⁶.



Sf. Potir, donație din 10 iulie 1840 a lui Ion și a Victoriei Cuza

în grecește, a lui Nicolae Mitileneu)⁷⁹³, se cumpără *Viața Sf. Nifon*, ediția Buzău, două exemplare, și se achiziționează un prapure cu două fețe („Botezul Domnului” și „Sf. Gheorghe”) aflat și azi în inventar (inscripția: „Anul 1841, ghenarie 4”). Faptul că este procurat de epitropie (sau donat ei) pe 4 ianuarie ne duce la amintirea unui obicei generalizat, sesizat documentar în Pitești de-abia peste o jumătate de secol, acela al procesiunii sfințirii aghiasmei mari, când clerul și episcopul se ducea la Argeș pentru a oficia slujba. Bineînțeles, steagul era folosit mai ales pentru slujbele publice din afara bisericii. Tot în 1841, aprilie 19, Nicolae curelarul îmbracă în argint Evanghelia din 1784⁷⁹⁴. În 1842 se editează pentru uzul intern *Pomelnicul bisericii domnești tipărit de Gheorghe Iconomu*, aflat și astăzi în inventar. Este vorba despre un pomelnic de început de secol XIX – probabil și cu câteva persoane din secolul anterior, nu ne

Trei luni mai târziu Gheorghe Coculescu, iereu la „Sf. Gheorghe” și protopop roagă primăria (Maghiștratul) să-și mute tulumba de pe un loc al bisericii, deoarece epitropia dorește ca pe acest loc să construiască⁷⁸⁷. Președintele Maghiștraturii, C. Leca, îi răspunde că cererea trebuia făcută mai devreme, deoarece mutarea nu este prevăzută în bugetul aceluia an. Se promite că „șopronul tulumbi(i)” se va demola și se va muta peste un an⁷⁸⁸. Tot acum, din lipsă de fonduri, epitropia renunță la a cumpăra prăvălia lui Andrei Stănciulescu, aflată pe terenul bisericii⁷⁸⁹, prăvălie pe care o cumpără băcanul Mincă Grigoriu, obligat acum să plătească embatic bisericii⁷⁹⁰. Aceeași situație și pentru prăvălia armeanului Garabet Venicolu, clădită pe terenul bisericii, pe care o cumpără Iota Marin Brașoveanu, obligat să plătească embatic bisericii⁷⁹¹. Tot în acest an băcanul Theodorache Constantin negociază embaticul cu biserica domnească⁷⁹². Prăvăliile celor doi băcani sunt pe un pământ care merge din gârlă până în zidul cel vechi al bisericii, foarte probabil din spatele altarului. Tot în 1841, este amintită școala domnească (adjectiv supralicitat atunci, deoarece era o școală particulară,

⁷⁸⁶ Arhiva..., „Registru cu acte în copii...”, f. 1.

⁷⁸⁷ Arhiva..., „Dosar coprinzând...”, doc. 53.

⁷⁸⁸ Arhiva..., „Dosar coprinzând...”, doc. 54.

⁷⁸⁹ Arhiva..., „Dosar coprinzând...”, doc. 55.

⁷⁹⁰ Arhiva..., „Dosar coprinzând...”, doc. 45. Mincă Grigoriu botează la „Sf. Gheorghe” în 1865, vezi S.J.A.A.N., fond C.R.S.C. / Parohia Sf. Gheorghe, Pitești, Dos. 1/1865, f. 4.

⁷⁹¹ Arhiva..., „Dosar coprinzând...”, doc. 56.

⁷⁹² Arhiva..., „Dosar coprinzând...”, doc. 46 și Arhiva..., „Registru cu acte în copii...”, f. 7.

⁷⁹³ Arhiva..., „Dosar coprinzând...”, doc. 44 și Arhiva..., „Registru cu acte în copii...” f. 10. Prăvălia în discuție era vecină cu „zidul odăilor biserici care este școala”.

⁷⁹⁴ Arhiva..., „Synodicul...”, f. 39.

referim la ctitorii mari și la Iosif, primul episcop de Argeș –, prețios, bineînțeles, dar nu unul general. Se pune întrebarea dacă protopopul nu a avut acces la pomelnicele mai vechi – de exemplu, cel din 1818, al preoților Zamfir și Preda – sau acesta este doar unul personal, din moment ce câțiva preoți trăitori în perioada slujirii lui aici nu sunt trecuți deloc. Înclinăm către al doilea răspuns.



Prapure cu două fețe: Sf. Mare Mucenic Gheorghe și Epifania, 4 ianuarie 1841

Tot în 1842 Ghenea Andrei, mahalagiul de încredere, cumpără prăvălia Mariei Merișanca, soția lui Hristea sin Dobre, foarte probabil văduvă atunci, și se tocmește cu biserica domnească pentru o chirie⁷⁹⁵. În 1842 epitropia reușește pe cale juridică să-l alunge pe fostul epitrop Mihai Popovici, acum falit, împreună cu ginerele lui, din prăvălia ei⁷⁹⁶. Din cuprinsul actelor se reține că alungarea lui din epitropie fusese realizată cu sprijinul poporului: „act din leat 1841 al opștii mahalagiilor sfinte b. Sfă. Gheorghe de aici ce s-au văzut iscălit de cei mai de frunte neguțători ai orașului și întărit de prea sfinția sa părintele episcopu Ilarion Argeșiu”⁷⁹⁷. Tot în acest an epitropia câștigă definitiv dania din 1810 a județului Ștefan Coculescu, revendicată mereu de fiica lui, Tudora⁷⁹⁸, și închiriază lui Marin Dimitriu o prăvălie în care stătuse băcanul Poia⁷⁹⁹. În 1844 Ilarion Argeșiu, episcopul locului, aprobă cererea clerului domnesc (preoți, nu se arată câți, diacon și protopop) de alocare din venitul bisericii, anual, a câte o sută de lei pentru „pentru ca să fie mai sârguitori și mai mulțămitori pă viitorime și să-ș poată întâmpina cheltuelile cele grele ale căsnicii, fiindcă și parte din mahalagii aceștii sfinte b. unii au răposat, alții au scăpătat, de la care avea și preoții oareșcare folos cu sfat de obște”⁸⁰⁰. Tot în acest an, se pare, o reparație a bisericii⁸⁰¹. În 1845 Ghenea Andrei, din nou, negociază o chirie cu biserica domnească⁸⁰². Tot în acest an căpitanul N. Socolescu, președinte al Judecătoriei Argeș, proprietar de prăvălie în colțul Uliței Mari, aflat în conflict cu

⁷⁹⁵ Arhiva..., „Registru cu acte în copii...” f. 8.

⁷⁹⁶ Arhiva..., „Dosar coprinzând...” doc. 64.

⁷⁹⁷ Arhiva..., „Dosar coprinzând...”, doc. 57, doc. 58 și doc. 59.

⁷⁹⁸ Arhiva..., „Dosar coprinzând...”, doc. 62.

⁷⁹⁹ Arhiva..., „Dosar coprinzând...”, doc. 65.

⁸⁰⁰ Arhiva... „Registru cu acte în copii...” f. 1.

⁸⁰¹ Teodor Mavrodin, Ion S. Băcanu, Spiridon Cristoclea, Grigore Constantinescu, *op.cit.*, p. 37.

⁸⁰² Arhiva..., „Dosar coprinzând...”, doc. 68 și Arhiva..., „Registrul cu acte în copii...” f. 10.

biserica domnească pe al cărei pământ tatăl lui, clucerul Ioan, nepot al primului episcop de Argeș, își deschisese afacerea încă din 1824, stinge „prigonirea” rămânând stăpân, ca și mai înainte, contra unei chirii de 40 de lei anual⁸⁰³. În 5 iulie, același an, Policsenia Beștelei, soția praporgicului Apostol Beștelei, fiica lui Theodorache Simioniu (primul episcop atestat documentar la „Sf. Gheorghe”, începând cu 1806; trăia și în 1841 și semna în actele bisericii⁸⁰⁴) al cărui neam e îngropat „la Sf. Gheorghe Domnesc”, vinde acestei biserici pe suma de 4600 de lei o prăvălie în Târgul Piteștilor – cu banii luați cumpără altă prăvălie, de la Safta, fiica răposatului protopop Drăgan⁸⁰⁵.

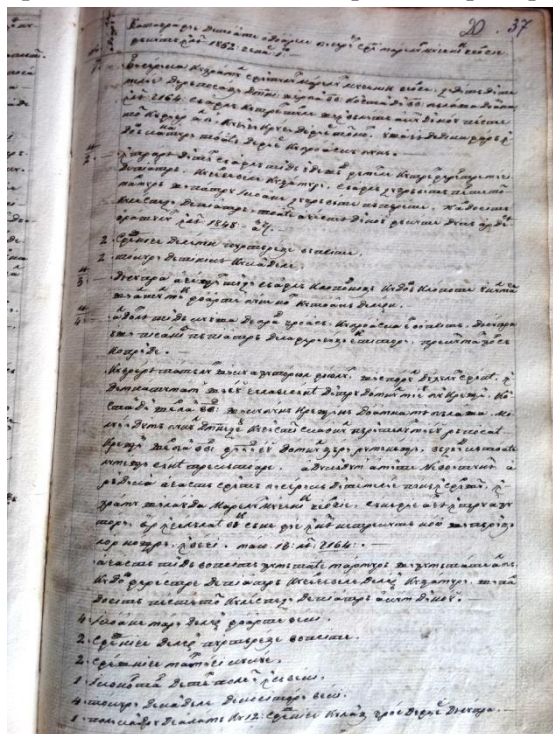

Prima pagină din catagrafia din 1852, scrisă, probabil, de episcopul nou, Dimitrache Petrescu, sursa primă a restaurării din 1963-1968

Cu această prăvălie, în decembrie, același an, biserica domnească se va răscumpăra față de biserica „Precista din Coastă” pentru jumătatea din prăvălia comună, donație din 1805, a lui Cârstea măcelarul⁸⁰⁶. Tot în 1845, un antimis (Neofit al II-lea), *Istoria bisericească pe scurt* a lui Alexandru Lesviodacs, *Obiceiurile israelitenilor* de Eufrosin Poteca, *Gramatica Românească* a lui Nicolae Bălășescu și o *Evangelie* de Neamț. În 1846, 20 mai, mahalagii și episcopii decid învelirea bisericii cu tablă („her alb”), mărirea lefurilor preoților (cu încă cincizeci de lei pe lângă cei o sută, credem că lunar) și stabilirea lefurilor celor doi dascăli, Nicolae Russescu (o mie de lei, credem că anual) și Badea (patru sute lei, credem că anual)⁸⁰⁷. Tot în 1846, un vas pentru Sf. Mir, aflat și acum în inventarul bisericii, cu inscripția: „Argheș, 1846” și o reînnoire a unui embatic⁸⁰⁸. Tot în acest an, *Irmologhiu*, Anton Pann, două exemplare, *Noul Testament*, ediția Smirna, *Mâna lui Damaschin*, de ieromonah Antonie, ediția București, *Epitaful* lui Anton Pann (cântările Prohodului)⁸⁰⁹. În 1847, clopotul mic⁸¹⁰, astăzi inexistent, și următoarele cărți, la fel de inexistente, și ele, din inventarul de astăzi: *Heruvico-chinonicar*, ediția Anton

⁸⁰³ Arhiva..., „Dosar coprinzând...”, doc. 76. Se pare că Socolescu se răzgândește, deoarece în 1847, convins, semnează din nou că va plăti bisericii chiria, Arhiva..., „Dosar coprinzând...”, doc. 79: „După priimirea aceștia arătând-o dum clucerului Nicolae Socolescu și străuind cu dinadinsul și cu alte obraze mijlocitoare către dumnealui abia s-au înduplecat de a da bisericii înscris că va plăti embatichi pă fiecare an”. Semnează conducătorul bisericii domnești, protopopul Gheorghe Coculescu. Același lucru și în 1845, Arhiva..., „Dosar coprinzând...”, doc. 84. Nicolae Socolescu își va vinde în 1851 prăvălia, cumpărător fiind Tache Dobrian, deoarece biserica, invitată fiind, conform legii, să o cumpere, nu avea cu ce, Arhiva..., „Dosar coprinzând...”, doc. 85.

⁸⁰⁴ Arhiva..., „Registru cu acte în copii...”, f. 1.

⁸⁰⁵ Arhiva..., „Dosar coprinzând...”, doc. 66 și Arhiva..., „Registru cu acte în copii...”, f. 14.

⁸⁰⁶ Arhiva..., „Registru cu acte în copii...”, f. 16.

⁸⁰⁷ Arhiva..., „Registru de acte în copii...”, f. 17.

⁸⁰⁸ Arhiva..., „Dosar coprinzând...”, doc. 70 și Arhiva..., „Registru cu acte în copii...”, f. 4. Lucsandra, văduva lui Dinu Popescu (Constantin sin popa Preda, credem că cel de la biserica „Sf. Gheorghe”), reînnoiește un embatic pe locul bisericii pe care în 1825 soțul ei își făcuse prăvălie. Din Arhiva..., „Dosar coprinzând...”, doc. 79, aflăm că Constandin trimisese o jalbă episcopului. Acesta îi răspunde de-abia în 12 februarie 1847, așadar, la aproape doi ani de la moarte (dacă aceasta s-ar fi întâmplat în 1845).

⁸⁰⁹ Arhiva..., „Inventar, 1966” și „Inventar, 1972”.

⁸¹⁰ Gr. G. Tocilescu, *op. cit.*, p. 4 (152), rechiziționat de ocupant în perioada 1916-1918.

Pann, București, *Paresimier* (Cântările mai de seamă ale Postului Mare), două exemplare, *Istoria lumii*, de Florian Aaron, *Datorii ale omului*, traducere de Matuscopulo⁸¹¹. În 1848, pe 18 iunie, se stabilește o chirie a unei prăvălii a bisericii „Sf. Ilie” mijlocită de ctitorul ei, Pandelescu Petre, episcop la „Sf. Gheorghe”⁸¹². Semnează tot în acest subiect, dar pe un duplicat, preoții Dimitrie și Alecsandru (Sandu duhovnicul)⁸¹³. Această prăvălie, care fusese a lui Theodorache Simion, fost episcop aici, iar acum era danie pentru biserica Sf. Ilie – nu știm cine o făcuse, foarte probabil episcopul nou, Pandelescu Petre – se va menține pe această poziție peste un secol, până la venirea regimului comunist care, oricum, va expropria tot centrul Piteștiului. Se afla la Nord, între biserică și actualul bloc A1.

Situată în centrul târgului, biserica domnească era înconjurată de prăvăliile ei și ale celorlalți negustori pe care, când îi contracta, îi obliga să țină curățenia⁸¹⁴. Despre condițiile insalubre ale târgului scriu și alții⁸¹⁵. Nu este de mirare că pe acest fond precar riscul unui incendiu de proporții este foarte ridicat, vezi marele incendiu din 1847 din capitala București. În 18 august 1848 Piteștiul cade pradă unui foc devastator, dezastru remediat greu și deficitar, deoarece era revoluție, iar energiile se canalizau altundeva⁸¹⁶. Avem câteva surse. Prima este a locțiitorului episcopiei de Argeș, Samuil Tărtășescu Sinadon, din 23 august 1848, către mitropolitul Neofit al II-lea: „Cu smerenie și cu lacrimi nemângăiate înștiințez prea sf. Voastră după potoapele cele primăvăratice, după mortalitatea vitelor, după ivirea stricătoarelor lăcuste, după biciul holerii, care încă bate pe aici, și după o secetă de trei luni, care a uscat pământul, alaltăieri noapte, la 18 ale aceștia spre noastră, a izbucnit și un foc prăpăditor în mijlocul orașului Piteștilor, care în trei ceasuri a mistuit tot târgul: trei biserici, câteva mahalale și mulțime de case, între care s-au ars și metohul episcopiei, consistoria cu cancelaria și cu tot ce s-au aflat într-însul. Mână omenească era peste puțină a da lumii vreun ajutor din pricina vântului, ci a încetat de sine-și numai atunci când cel ce l-a trimis asupra-ne, pentru faptele noastre, ca asupra sodomo-gomorenilor a binevoit să poruncească a se potoli”⁸¹⁷. A doua sursă vine chiar de la protopopul care a încercat să-și apere biserica aflată în pază, „Sf. Gheorghe”: „Leat 1848, August 18, Miercuri seara la 3 ceasuri din noapte au luat foc orașul Pitești, și au ars tot târgul, trei mahalale și trei biserici Sfântu Nicolae, Sfântu Gheorghe și Maica Precista, zidită de Ioan Mavrodolu, cea mai frumoasă biserică din acest oraș; însă în Sfântul Gheorghe n-a intrat focul, și nimic n-a vătămat, numai învelișul și clopotnița au ars, iar celelalte două biserici au ars desăvârșit. Cea mai mare parte din neguțatori s-au stins cu desăvârșire, arzându-li-se și prăvăliile, și marfa și casele, mistuind iuțea focului tot în patru ceasuri, neputând a sta împotriva focului niciun fel de ajutor. Protop. Gheorghie Iconomul”⁸¹⁸. Parohul N.P. Boerescu scrie la 1885 în *Synodicul* bisericii: „Biserica a fost învălită cu șindrila până în anul 1849. În acest an orașul a fost incendiat de la un cap la

⁸¹¹ Arhiva..., „Inventar, 1966” și Arhiva..., „Inventar, 1972”.

⁸¹² Arhiva..., „Dosar coprinzând...”, doc. 71 și doc. 72 și Arhiva..., „Registrul cu acte în copii...”, f. 8 și f. 17 Acest embatic îl vom întâlni și în primul buget păstrat în arhiva bisericii, pe 1855, chirie plătită de episcopul principal de atunci, Pandelescu Petre, vezi Arhiva..., „Dosar cu diferite chărți din ani trecuți începând de la anul 1826” (în continuare se va cita „Dosar... 1826”), f. 35.

⁸¹³ Arhiva..., „Dosar coprinzând...”, f. 17.

⁸¹⁴ Arhiva..., „Dosar coprinzând...”, f. 7 și f. 8.

⁸¹⁵ Doctorul Karol Szeleki sesizează Ocârmuirii județului Argeș în 1835 că „negustorii când se află în ale lor îndeletniciri în prăvăliile împrejurate cu biserica „Sf. Gheorghe” fac tot felul de murdalăc, scoțându-l du prin casele și curțile lor, în loc a-l căra afară de oraș, dimpotrivă, l-au aruncat pe lângă zidul caselor... aceasta aduce la toată obștea vătămare dă sănătate”, vezi Petre Popa, Paul Dicu, Silvestru Voinescu, *op. cit.*, p. 125.

⁸¹⁶ Vasile Novac, *Incendiul de la Pitești din august 1848*, în „Studii și comunicări”. Muzeul Pitești, V, 1980, pp. 311-315.

⁸¹⁷ Teodor Mavrodin, *op. cit.*, pp. 37-38.

⁸¹⁸ Gr. G. Tocilescu, *op. cit.*, p. 7 (155).



Sf. Potir argintat din sec. XVIII-XIX

altul, comercianții cari aveau prăvăliile în preajma bisericii scăpară o bună parte din mărfurile lor în biserică ale cărei bolți redutabile putu rezista flăcărilor deși focul consumă învelișul și amvonul din care căzu clopotile jos”⁸¹⁹.

Așadar, conform mărturiei protopopului Gheorghe Iconomu (Coculescu) teribilul incendiu din 18 august 1848 – în *Synodic* parohul de mai târziu, Nae Boerescu, insistă asupra anului 1849⁸²⁰, ceea ce, dacă ar fi adevărat, ar însemna că în 1849 biserica Sf. Gheorghe a căzut din nou pradă focului, probabil o imposibilitate –, care a distrus centrul Piteștiului nu a produs prea mari stricăciuni: „însă în Sfântul Gheorghe n-a intrat focul, și nimic n-a vătămat, numai învelișul și clopotnița au ars”⁸²¹. Avem totuși o informație prin care întrededem

oarecum adevărata desfășurare și forță a incendiului general: casele epitropiei din curtea bisericii, dinspre nord, adică dinspre strada Șerban Vodă, acolo unde se ținea școala bisericii, au ars toate⁸²². Un document din 1864 amintește accidental de proporția focului, amintind că dintr-o prăvălie nu mai rămăsese decât zidul care o despărțea de cea vecină⁸²³. Pagubele la biserică, se pare, au început să fie reparate încă din acest an⁸²⁴, începându-se totodată și o „tindă în care șăd femeile”, din piatră⁸²⁵. Viitorul epitrop Dimitrache Petrescu, după ce nominalizează unicii slujitori care au profitat legal de terenul bisericii (protopopii Ioan Coculescu, 1809, și Vasile Gărdescu, 1826), arată în final un fenomen instalat după haosul din 1848, de când cu incendiul: unii particulari se instalaseră ilegal pe terenurile dimprejurul bisericii⁸²⁶.

Cât privește participarea preoților piteșteni la revoluția din acest an, un istoric local este de părere, pe baza rapoartelor protopopilor din plasele județului Argeș, că niciun cleric nu a luat parte la eveniment⁸²⁷,

⁸¹⁹ Arhiva..., „Synodicul...”, p. 17.

⁸²⁰ Arhiva..., „Synodicul...”, f. 10.

⁸²¹ Gr. G. Tocilescu, *op. cit.*, p. 7 (155).

⁸²² Arhiva..., „Synodicul...”, f. 10. Că focul a ars prăvăliile bisericii ne spune și un act din 1855, când Nicolcea Marcu rezidește o prăvălie a ei contra „ținerii” de către el timp de zece ani, Arhiva..., „Dosar coprinzând...”, doc. 87.

⁸²³ Arhiva..., „Dosar coprinzând...”, doc. 107.

⁸²⁴ Ion Gr. Rădulescu, *op. cit.*, pp. 377, 380. Autorul doar intuieste, dar informația se argumentează și documentar.

⁸²⁵ Arhiva..., „Registrul cu acte în copii...”, f. 20, „Catagrafia de toate odoarele biserici sfâ marelui mucenic Gheorghie făcută în leat 1852 ghenar 1-iu”.

⁸²⁶ Arhiva..., „Dosar coprinzând...”, doc. 130.

⁸²⁷ Teodor Mavrodin, *op. cit.*, p. 37. În perioada 1845-1851, protopop de Pitești a fost conducătorul bisericii domnești din Pitești, Gheorghe Coculescu, vezi *Ibidem*, p. 167. Statornicia lui în această funcție și după 1848 nu demonstrează neapărat că nu a susținut cauza Revoluției, dar că a reușit să se mențină în grad și după aceste evenimente. Mai mult, era fratele epitropului Nicolae Coculescu, mare pașoptist piteștean. Să nu uităm că la 1848

cu toate că pe perioada guvernului revoluționar preoții din toată mitropolia au comunicat credincioșilor știri cu privire la mersul treburilor⁸²⁸. Bineînțeles, aceste atitudini nu erau personale – mai ales la clericii de la oraș, cu o situație materială mai bună, chiar dacă Regulamentul Organic a fost ars la Pitești în curtea schitului Buliga condus atunci de părintele „Samoilă”, nimeni altul decât episcopul care ținea locotenența Eparhiei Argeșului, Samuil Tărtășescu, rezident atunci aici, bătrân erudit, incomod pentru mulți preoți, în etate de aproape 80 de ani, intelectual progresist⁸²⁹. Nu aceleași sentimente la clericii de țară, care aproape că se confundau economic cu păstoriții lor și care, în județul Argeș, au făcut fățiș revoluție⁸³⁰. Oricum, poziția politică a preotului era impusă, mitropolia, la rândul ei, fiind nevoită să aplice comenzile Guvernului Provizoriu.

În 1848, pe fondul unei puternice epidemii de holeră, multe biserici rămân fără preoți, nu știm dacă și la „Sfântul Gheorghe”, luându-se hotărârea ca grămăticii (țârcovnicii) să urmeze un curs de 6 săptămâni, apoi să fie hirotoniți⁸³¹. Clericii din acel an de aici sunt următorii: Gheorghe Iconomul (Coculescu), protopop de Pitești și Olt, preotul Alexandru (Sandu duhovnicul)⁸³², preotul Dimitrie, catihis⁸³³, și, probabil, cântăreții din 1846, Nicolae Russescu, și Badea (cântăreț II, rămas la „Sf. Gheorghe” până la moarte, în 1870)⁸³⁴. Epitrop, Nicolae Coculescu, fratele parohului⁸³⁵ și mare pașoptist, președinte al unui club revoluționar din Pitești, fugit din oraș după înfrângerea revoluției, primarul orașului în timpul ei și mai târziu, la revenire⁸³⁶. Tot în 1848, pe fondul contra-revoluției, turcii ocupă Seminarele din București și din Curtea de Argeș, acțiune mai mult decât suficientă pentru a ne da un semnal că nici la Pitești – oraș revoluționar aflat în planurile de reocupare ale generalului Gh. Magheru care s-a și bătut pentru el, dar fără succes – nu avem vreo garanție sigură că bisericile orașului nu au fost vandalizate. Aceeași situație și în decembrie, același an, trupele țariste – presupus creștine – staționează preventiv aici, dar și în 1853, pe

era protopop de Pitești, iar episcopul de Argeș, Samuil Tărtășescu, bătrân progresist, dar și caracter incomod pentru cler, arde Regulamentul Organic în mijlocul orașului, în curtea schitului Buliga unde rezida.

⁸²⁸ Petre Popa, Paul Dicu, Silvestru Voinescu, *op. cit.*, p. 133.

⁸²⁹ Este greu de crezut că preoțimea din Pitești în frunte cu protopopul lor, Gheorghe Coculescu de la Sf. Gheorghe, rudă cu marele pașoptist piteștean Nicolae Coculescu, epitropul bisericii, nu a fost în curtea de la Buliga unde episcopul lor ardea și blestema Regulamentul Organic. De altfel, chemarea la revoltă a însuși cărmuitorului Hristopol a fost făcută nu numai mahalagiilor, ci și preoților, vezi Nicolina Coman, *Figuri de luptători pașoptiști argeșeni*, „Studii și comunicări”. Muzeul Pitești, V, p. 321.

⁸³⁰ *Ibidem*, p. 322. Preoți argeșeni arestați în toamna lui 1848 deoarece „s-au dovedit că insuflă lăcuiitorilor și acum duhul de răzvrătire și nesupunere către stăpânire și legile țării”: popa Ispas din Băiculești, Preda și diaconul Stan din Tigveni, diaconul Vasile din Poiana Lacului, popa Niță din Corbi, deoarece „s-au dovedit că insuflă lăcuiitorilor și acum duhul de răzvrătire și nesupunere către stăpânire și legile țării”.

⁸³¹ Pr. Marin M. Braniște, *Alegerea și așezerea preoților în slujbă sub Regulamentul Organic în Țara Românească după documente argeșene*, în „M.O.”, anul XVIII, 1961, nr. 7-9, p. 623-624, nota 25. Această situație durează în perioada 1849-1864.

⁸³² Arhiva..., „Registrul cu acte în copii...”, f. 17 („P<opa> Alecsandru”). Era preot aici și în 1840, vezi Ion Gr. Rădulescu, *op. cit.*, p. 380.

⁸³³ semnează „Preotul Dimitrie de la Biserica Domnească”, vezi Arhiva..., „Registrul cu acte în copii...”, f. 17. Vezi și Pr. Marin M. Braniște, *Câteva știri...*, p. 179 (o însemnare pe manualul de „Istorie bisericească” a lui Lesviodacs, trimisă greșit de către autor la p. 511). Această însemnare (fără an) apare tot la p. 511 pe un alt manual de „Istorie bisericească pe scurt”, de Filaret Scriban, tipărită în 1838: „preotul Dimitrie Catihitis (profesor de reilgie) de la biserica domnească Sf. Gheorghe din Pitești”, vezi Idem, *Școli particulare...*, p. 256, ceea ce ne determină să conchidem că una din cele două trimiteri ale autorului este greșită. Oricum, propunem identificarea acestui Dimitrie, preot pedagog, cu preotul III de la „Sf. Gheorghe” din 1833, vezi Pr. Marin M. Braniște, Pr. Ilie Diaconescu, *op. cit.*, p. 398.

⁸³⁴ Arhiva..., „Registrul cu acte în copii...”, f. 17.

⁸³⁵ Arhiva..., Dos. 119, f. 50.

⁸³⁶ Petre Popa, Paul Dicu, Silvestru Voinescu, *op. cit.*, p. 132, 135.

fondul războiului Crimeii, când orașul este ocupat de trupele austriece care produc aici numeroase stricăciuni⁸³⁷. Aducem constant în discuție aceste situații, chiar și împotriva lipsei documentare stricte (privitoare la cazul particular al monografiei de față), deoarece nu le putem evita, biserica domnească, prin ampalsarea ei în chiar centrul orașului, putând fi foarte ușor o țintă, atât de distrugere, de vandalizare, dar și de folosire a incintei în scopuri administrative sau militar-defensive.

Potrivit unei știri târzii, din 1921, unele dintre prăvăliile bisericii încep să fie zidite din nou în 1849⁸³⁸ – informație contradictorie, deoarece epitropia se hotărăște de-abia în 1853 să concesioneze altora rezidirea lor⁸³⁹. În 1850, *Tâlcuirea psaltirei*, de Eftimie Zigodinul, traducere de mitropolitul Veniamin, ediția Iași, și un *Pomelnic* pierdut, din păcate, al lui Dimitrie N. Boiangiu⁸⁴⁰. În 1851 epitropii sunt chemați la primărie (Magistrat) pentru a declara veniturile în fața cârmuitorului delegat și a protopopului, biserica domnească fiind fiind una dintre instituțiile „ce sunt înzestrate cu venituri prin așezăminte ctitoricești”⁸⁴¹. Tot în 1851 un *Tipic bisericesc*, ediția București, și *Geniul hristianismului*, traducere de arhim. Dionisie⁸⁴². În 1852, o *Catagrafie* întocmită, foarte probabil, la venirea unui nou epitrop – pe lângă cel vechi, Pande Petre –, hagi Dimitrache Petrescu, staroste, care activează destul de mult aici și cu multă forță, din moment ce își inserează numele și pe actuala pisanie, în litere de tranziție, cea de la 1869⁸⁴³. Tot în 1852 se dorește refacerea din temelie a două prăvălii ale bisericii, arse la incendiul din 1848⁸⁴⁴ și se refac 8 caldarâmuri din fața prăvăliilor bisericii⁸⁴⁵. Primele bugete păstrate sunt din 1852⁸⁴⁶, 1853⁸⁴⁷, 1854⁸⁴⁸ și 1855⁸⁴⁹, asemănătoare ca fond și cifre. În 1852 erau angajați doi preoți, un diacon, doi cântăreți și un paracliser. Tot acum, pe lângă alte prăvălii, se consemnează și una de lemn, o șatră, așezată în fața teatrului. Tot în 1852, *Mineiu pe Decembrie*, ediția București, și *Istoria sfântă*, de Victor Durui, traducere de Ion Penescu. În 1853 se leagă din nou o *Psaltire* și un *Ceaslov*, se repară jgheburile, se pune o lespede în biserică și se repară caldarâmul din jurul zidului bisericii⁸⁵⁰. Tot acum, *Mont-Reveche* de George Sand, traducere de Andrei Dertman⁸⁵¹.

⁸³⁷ *Ibidem*, p.138.

⁸³⁸ Arhiva I.N.P., fond C.M.I., Dos. 2653/28, „Parohia Sf. Gheorghe- Domnească”, f. 3.

⁸³⁹ Arhivele Naționale București, Fond M.C.I.P., Dos. 413/1853, f. 4. Semnalat și transcris în 2016 de către conf. univ. dr. Spiridon Cristocea.

⁸⁴⁰ Arhiva..., „Inventar, 1972”, f. 4.

⁸⁴¹ Arhiva..., Dos. 7, f. 23.

⁸⁴² Arhiva..., „Inventar, 1972”, f. 4.

⁸⁴³ Pr. Marin M. Braniște, *Însemnări...*, p. 204 (leagă un Minei pe ianuarie, din 1779), p. 205 (menționează că este epitrop din 1852: „Din anul 1852 ghiar păstoresc sfânt m(are) m(ucenic) Gheorghe. Cu epitropia și până astăzi (1)869 și de aici înainte de cine se va mai păstori să slujească după cum am slujit eu, nu mai mult să fie lucrurile în bună stare și în adevăr, 1869; fevr(uari)e 26. Epitrop Hagi Dimitrache Petrescu”).

⁸⁴⁴ Arhiva..., Dos. 7, f. 25.

⁸⁴⁵ Arhiva..., „Dosar... 1826”, f. 37. Din acest buget pe 1852 vedem că epitropia plătea anual un „scriitor” pentru „cele trebuincioase ale corespondenței”, angajat pe care-l vom mai întâlni și în câțiva din anii următori.

⁸⁴⁶ Arhiva..., „Dosar... 1826”, f. 3, f. 4 și f. 20. Într-o notă de aici a proaspătului epitrop Dimitrache Petrescu se evocă focul din 1848 și faptul că epitropia a trebuit să se împrumute pentru reparații, bani care nici în 1852 nu fuseseră returnați.

⁸⁴⁷ Arhiva..., „Dosar... 1826”, f. 20 și Arhiva..., „Dosar coprinzând...”, doc. 113.

⁸⁴⁸ Arhiva..., „Dosar... 1826”, f. 52 (venituri) și f. 65 (cheltuieli).

⁸⁴⁹ Arhiva..., „Dosar... 1826”, f. 37 și f. 39.

⁸⁵⁰ Arhiva..., „Dosar coprinzând...”, doc. 112.

⁸⁵¹ Arhiva..., „Inventar, 1972”, f. 5.



Icoană cu două fețe, sec. XIX: Sf. Mare Mucenic Gheorghe și Dumnezeiasca Înviere a Domnului și Mântuitorului nostru Iisus Hristos. Aflată în curs de restaurare de către dna restaurator principal Malvine Mocenco

Tot în 1853, mai precis 1 mai, în pretoriul Maghiștratuului Pitești se ține o licitație foarte importantă pentru destinul bisericii domnești. Epitropia cedează pe o perioadă destul de mare terenurile ei centrale unor întreprinzători, aceștia rezidind pe spezele lor fostele prăvălii, cu condiția ca după încetarea contractului, acestea să îi revină. Redăm în continuare câștigătorii: 1. „Două locuri de prăvălii pe ulița mare alături cu frați Hr. Ghenea pă de la vale, iar pe de la deal cu d. Tache Dobrian” pe 14 ani, câștigător, Simion Pande (mai licitase și primarul, pitarul Dimitrie Teodoridis) cu obligația unei mici chirii anuale, de o sută de lei. 2. „Un loc de prăvălie dintre ulicioară și dintre State Albescul”, idem 3. „Un loc de prăvălie dintre răposatul Lolea și Iota Marin”, pe 10 ani (mai licitase, pe lângă pitarul Dimitrie Teodoridis, și Simion Pande), câștigător, Răducanu Paraschivescu 4. „Două locuri de prăvălie între locul bisericii Sf. Ilie și postelnicul Grigore”, pe 12 ani (mai licitase Pande Petre și Simion Pande), câștigător, Theodorache Constandin. 5. Idem, pe 12 ani (mai licitase pitarul Dimitrache Teodoridis și Simion Pande), câștigător, Marinache Dimitriul. 6. „Un loc dintre pitarul Gh. Negulescu și D. Hristea Anghel”, pe 14 ani, câștigător, însuși epitropul Dimitrie Petrescul. În total, opt locuri cu un fel de embatic complex, cu tot cu prăvălia care, după ce era ridicată de chiriaș și folosită, revenea bisericii, singura opțiune, de altfel, după cum arată un document, a epitropiei. Modelul arhitectonic este cel al prăvăliei vecine lor, a postelnicului Grigore⁸⁵² – Departamentul Credinții, care aproba ridicarea din nou a prăvăliilor, roagă Maghiștratuul Pitești să-i trimită și planul⁸⁵³. Remarca forului ultim, de la București, este că termenele de închiriere sunt prea mari, în dezavantajul bisericii, deoarece prăvăliile, rezidite acum, vor

⁸⁵² Arhivele Naționale București, Fond M.C.I.P., Dos. 413/1853, f. 7. Răducanu Paraschivescu semnează un act în 1863 pentru „Sfântul Gheorghe” în calitate de consilier al primăriei, f. 74.

⁸⁵³ Arhiva..., „Dosar... 1826”, f. 8.

fi predate proprietarului de drept în condiții jalnice⁸⁵⁴ – în pofida refuzului Departamentului, care târăgănează aprobarea aproape un an⁸⁵⁵, contractanții își vor păstra termenele stabilite la început.



Piatra tombală a lui Hristache Hagiulea (m. 1853) și a tatălui său, Eftimie (m. 1859), aflată în curtea bisericii, în dreptul părții de Sud a pronaosului

Tot în 1853 piatra funerară din parcul bisericii, de la baza crucii din 1877, independente, de altfel, una de cealaltă (pragmatic, crucea, aflată sub strașină și supusă mai mult degradării, a fost mutată în 2003 la capătul pietrei tombale, cu toată independența amândurora; ele sunt singurele mostre ale vechiului cimitir al bisericii domnești din centrul Piteștiului). Inscripția ei: „Intru eterna memorie a iubitului meu sociu E. Hagiulea, născut 1806, înmormântatu 1859, august în 10 și prea iubitului meu fiu Hristache Hagiule, născutu 1831 și înmormântatu 1853, iuniu 6. S-a pus această inscripție pe mormântu-le de socia și muma M. Hagiulea născută Ganciu”⁸⁵⁶. Această informație aduce în lumină doi credincioși, Eftimie și Ganciu (Ghenciu) care în 1854 făcuseră, alături de alții, un bine bisericii. Este vorba de următorul fapt. Îmboldiți de ajutorarea bisericii și nu de folosul vreunui câștig, așa cum arată documentul, patru „enoriași” se leagă că vor face o chetă și că vor ridica o prăvălie pe

doi etaje, cu stăpânire pe patru ani, pentru despăgubire, în partea de Sud-Est a altarului, acolo unde astăzi este magazia subterană și closetul, viitoare casă parohială (până în 1932, când s-a zidit alta, mai mare, în partea de Nord-Vest). Aceștia sunt pitarul Bogdan Mihail, Eftimie hagiulea, Damian Ioan grecul și Tuță Ghenciu⁸⁵⁷. Prăvălia – pe locul căreia se va ridica în 1896 prima casă parohială – se va zidi însă peste patru ani.

În 1854 epitropia repară caldarâmul din fața a două prăvălii ale ei⁸⁵⁸. Tot acum, o cruce de argint, cu inscripția „I.N.K. 1854”, care în 1972 se afla încă în proprietatea bisericii⁸⁵⁹, nu și astăzi. La veniturile pe 1855, informații inedite: epitropul Pandeale Petre plătea însuși embatic bisericii pentru o prăvălie a bisericii „Sf. Ilie” – chestiune statutată încă din 1848⁸⁶⁰ – și „casele mari ale bisericii” sunt ocupate cu

⁸⁵⁴ Arhiva..., „Dosar... 1826”, f. 11.

⁸⁵⁵ Arhiva..., „Dosar... 1826”, f. 12.

⁸⁵⁶ În jurul anului 1885 moștenitorii răposatei Marghioala Hagiulea donează bisericii domnești o față pentru Sfânta Masă, din mătase cadrilată, vezi Arhiva..., „Synodicul...”, f. 51.

⁸⁵⁷ Arhiva..., „Dosar... 1826”, f. 20. Eftimie Hagiulea (foarte probabil Eftimie Nicolau, ginerele lui cununând-o în 1849 pe fata protopopului Gheorghe Coculescu, Ecaterina), mort, așadar, în 1859, semna cu un an înainte, imediat după primarul Piteștiului, Arhiva..., „Dosar... 1826”, f. 66. De-abia în 1856 planul și devizul sunt gata, autorizația venind peste un an, 1857, Arhiva..., „Dosar... 1826”, f. 42, f. 43 și f. 49-51. Mai nou, se va zidi și o magazie. Cei patru binevoitori rămân acum doar trei: Bogdan Mihail, Damian Ioan și Gheorghe Ganciu. Este vorba de același loc ca și în urmă cu doi ani, la „colțul răscrucilor”. Clădirea cu două „caturi” preconizată în urmă cu doi ani acum, însă, este doar o odaie, Arhiva..., „Dosar... 1826”, f. 48. Pentru rangul „pitar” și pentru atributul „grecul” vezi S.J.A.A.N., fond C.R.S.C. / Parohia Sf. Gheorghe, Pitești, Dos. 1/1849, f. 2-3. În 1838 un Bogdan Mihail, grec, etatea 40 de ani, era staroste, Spiridon Cristocea, *Orașul Pitești...*, p. 154.

⁸⁵⁸ Arhiva..., „Dosar coprinzând...”, doc. 114.

⁸⁵⁹ Arhiva..., „Inventar, 1972”, p. 1.

⁸⁶⁰ Ahiva..., „Registrul cu acte în copii...”, f. 8.

chirie, bineînțeles, de Nicolae Coculescu. Aceste case apar înstrăinate în dosarele de după un deceniu, ele fiind ale unui Coculescu, foarte probabil Ioan, fiul, vecine cu zidul bisericii. O altă clarificare este și problematica celor trei hectare (șase pogoane) de vie din județul Argeș, foarte probabil la marginea Piteștilor, și din fostul județ Muscel, foarte probabil la Ștefănești, pe care biserica, potrivit unei informații din 1817⁸⁶¹, le-ar fi avut și le-ar fi pierdut la secularizarea averilor mănăstirești de sub Alexandru Ioan Cuza. Potrivit bugetului, aceste proprietăți nu apar. La cheltuielile pe 1855, doi cântăreți, Dimitrache, de strana dreaptă, plătit anual cu 800 de lei, și Badea, de stânga (menționat prima dată în 1846 și răposat în 1870 tot cântăreț II), plătit cu 450 de lei, și un paracliser⁸⁶². Tot acum, *Sfânta Scriptură*, ediția Buzău, și un *Liturghier*, ediția București⁸⁶³. Tot în 1855, trei refaceri de prăvălii. Nicolcea Marcul cuțitarul⁸⁶⁴ ia pe seama lui o prăvălie a bisericii, o face din nou, de zid, conform planului primăriei. Contractul îi dă voie să o țină zece ani. Din detaliile lui: toate prăvăliile bisericii arseseră în focul din 1848, acestea erau singurele producătoare de venit ale instituției, și prăvălia înnoită acum se afla lângă casa răposatului pitar Negulescu și a lui Hristea Anghel⁸⁶⁵. O a doua refacere de prăvălie din 1855 este cea pe seama lui Simion Pandelescu cu „ținere” de 9 ani. Localizarea ei, credem, este tot în spatele altarului⁸⁶⁶. A treia refacere este dată în seama lui Marinache Dimitriu, fiind vorba despre o rezidire a două prăvălii învecinate cu cea de aici a bisericii „Sf. Ilie”⁸⁶⁷, adică tot în Nord (dacă considerăm că este cea din curtea bisericii și nu „la marginea orașului”, cum amintește alt act), lucrare pentru a cărei calitate primăria îl avertizează să o respecte întocmai⁸⁶⁸.

⁸⁶¹ Ion Gr. Rădulescu, *op. cit.*, p. 382. Credem că a existat în acești ani și o anume diminuare a curții bisericii delimitată clar, de zid, curte poziționată ultra-central, râvnită discret de primărie atât din rațiuni economice, dar și de sistematizare – ar fi generat, de altfel, și legenda realmente incredibilă (de necrezut, deci imposibilă de acceptat istoriografic) că la una dintre restaurări (de fapt o restaurare continuă, din 1866 până în 1876) orășenii, într-o presupusă mea-culpa, inexistentă la mase, în general, ar fi ars și îngropat cenușa vechilor acte de proprietate ale bisericii din mijlocul urbei lor, hârtii pline de drepturi, la baza sfântului altar.

⁸⁶² Arhiva..., „Dosar...1826”, f. 39. O altă variantă de buget pe 1855, Arhiva..., „Dosar coprinzând...”, doc. 116.

⁸⁶³ Arhiva..., „Inventar,1972”, f. 4.

⁸⁶⁴ S.J.A.A.N., fond Primăria Pitești, Dos. 7 (24) /1862, f. 41. Meseria de cuțitar reiese numai din această sursă. Actul relevă că peste 10 ani, în 1865, epitropia cere primăriei să se liciteze mai înainte de expirarea termenului celor zece ani, 26 octombrie. Contractul decursese normal.

⁸⁶⁵ Arhiva..., „Dosar coprinzând...”, doc. 87. Nicolae Coculescu, fost epitrop la „Sf. Gheorghe”, semnează ca primar lângă D. Theodoridis. Vezi și Arhivele Naționale București, Fond M.C.I.P., Dos. 413/1853, f. 39. După trecerea celor zece ani, epitropia o va închiria prin licitație unui Matache pe trei ani (1865-1868), vezi Arhiva..., „Dosar coprinzând...”, doc. 88. Din acest act localizăm relativ ușor prăvălia refăcută de Nicolcea în 1855: „în Ulița cea Mare a târgului în răcruți, care prăvălie să vecinește pă de la deal cu prăvălia Hristi, ginerele Hristi Anghel, iar pă de la vale cu prăvăliia feciorilor răposatului Nicolae Negulescu”. Este vorba de unul din terenurile din spatele altarului, mai precis cel dinspre N-E.

⁸⁶⁶ Arhiva..., „Dosar coprinzând...”, doc. 109. Chiriașul o înălța din nou între cele ale lui Lilea și Iota, brașoveni răposați în acel an. Vezi și Arhivele Naționale București, Fond M.C.I.P., Dos. 413/1853, f. 37.

⁸⁶⁷ Arhiva..., „Dosar coprinzând...”, doc. 132. S.J.A.A.N., fond Primăria Pitești, Dos. 7 (24) /1862, f. 44 (epitropia se grăbește în 1865, înainte cu câteva luni de încheierea contractului, să liciteze altora). Dintr-un alt act aflăm că lui Marinache i se dăduse dreptul luat lui Teodorache Constantin, deoarece acesta, foarte probabil, cu toate că în 1853 câștigase licitația, nu refăcuse nimic. În plus, dacă Teodorache avea drept de folosință 12 ani, noul contractant stăpânea prăvălia 10 ani, vezi Arhivele Naționale București, Fond M.C.I.P., Dos. 413/1853, f. 22-23. Noul contractant se leagă să construiască sub prăvălii un „gârghir” de zid, adică un canal de scurgere a apelor pluviale. Profesorul Spiridon Cristoccea își amintește de existența acestor canale subterane în centrul Piteștiului, văzute în anii șaptezeci ai secolului trecut, când cu sistematizarea centrului civic. Interesant, în actul invocat puțin mai sus, negustorul Marinache (pentru a deprecia, foarte probabil, oferta bisericii) invocă faptul că cele două locuri ale bisericii „sunt la marginea orașului”.

⁸⁶⁸ Arhiva..., „Dosar coprinzând...”, doc. 131.

În 1856 câțiva enoriași (din act se desprinde că ar fi epitropi, dar este o neconcordanță) Bogdan Mihail, Damian Ioan și George Iancu, se „prind” a reface o prăvălie a bisericii. Chiria rezultată în urma reparației se virează în contul cheltuielilor lor⁸⁶⁹. Tot acum, *Antologia* (bucăți alese puse pe note muzicale), ediția Buzău⁸⁷⁰. În 1857 epitropia mai reface pe seama ei o prăvălie⁸⁷¹ și cumpără un zid comun cu al câtorva prăvălii vecine⁸⁷². Tot acum lipsicanul Ghiță Mălurescu reface o prăvălie pe două locuri ale bisericii „din Ulița Mare a Pieții”⁸⁷³. Tot în 1857, *România după tractatul de Paris*, de V. Boerescu, ediția Paris⁸⁷⁴, deputat argeșean, viitor ministru, rudă cu viitorul preot și paroh de la „Sf. Gheorghe”, Nae Boerescu. În 1858 se repară (sau se construiește?) o prăvălie, dar cu avizul primăriei, prin arhitectul ei⁸⁷⁵. Se dă lui Mihalache Chercea (Mihai Cârstea într-un alt document), pe zece ani, un loc de prăvălie, ultimul rămas nedat din cele opt, cu condiția să zidească în condiții foarte stricte⁸⁷⁶.

Tot acum, un *Ceasoslov*, ediția Neamț, și *Istoria Bisericii Creștine*, C.G. Bart, traducere El. Benescu⁸⁷⁷. În 1859 parohia avea 100 de familii, față de 50, „Sf. Nicolae”, 70, „Sf. Vineri-Tabaci”, 150, „Precista Nouă”-Mavrodolu, 60, „Precista Veche din Coastă” (sau „Intrarea”, azi „Maica Domnului”), 60, Schitul Beștelei (azi „Sf. Treime”), 100, „Sf. Ilie” și 50, Greci („Buna Vestire”, azi „Sf. Mina”), parohiile

⁸⁶⁹ Arhiva..., „Dosar coprinzând...”, doc. 100.

⁸⁷⁰ Arhiva..., „Inventar, 1972”, f. 4.

⁸⁷¹ Arhiva..., „Dosar coprinzând...”, doc. 99.

⁸⁷² Arhiva..., „Dosar coprinzând...”, doc. 133. La bugetul din 1857 se mai cumpără patru rogojini de pus pe jos, în biserică, și o masă de brad pentru ținut sfeștanii, Arhiva..., „Dosar coprinzând...”, doc. 118.

⁸⁷³ Arhiva..., „Dosar coprinzând...”, doc. 98. Vezi și S.J.A.A.N., fond Primăria Pitești, Dos. 7 (24)/1862, f. 40 și Arhivele Naționale București, Fond M.C.I.P., Dos. 413/1853, f. 53, f. 82 și f. 83. Localizarea, potrivit ultimului document menționat: „se învecinește din susu cu prăvălia d-lui Tache Dobrian, iar din jos cu locul răposatului P. Ghenea și cu răspundere în ulița din dosu”. În contract, Ghiță Mălurescu numește proprietarul drept „biserici Sf. Mănăstiri Mucenicului Gheorghie”, Arhivele Naționale București, Fond M.C.I.P., Dos. 413/1853, f. 60, o greșeală de redactare, bineînțeles, deoarece biserica domnească din Pitești, cel puțin din secolul al XIX-lea încoace, de când avem acte, nu a fost niciodată mănăstire sau paraclis episcopal. Epitropul se plângea în 1865 primăriei că din 1862 proprietarul provizoriu nu mai plătește embatic. Contractul era, de fapt, pe 12 ani, în 1869 prăvălia rămânând bisericii, S.J.A.A.N., fond Primăria Pitești, Dos. 7 (24)/1862, f. 166.

⁸⁷⁴ Arhiva..., „Inventar, 1966”, f. 4, .

⁸⁷⁵ Arhiva..., „Dosar...1826”, f. 34. Vezi și Teodor Mavrodin, *op. cit.*, p. 57 (episcopul Climent caută în 1860 arhitecți pentru o viitoare casă de găzduire pentru pelerinii care vin la Curtea de Argeș. Nu găsește arhitecți nici aici, nici la Pitești, dar este informat că la Pitești cel mai bun meșter este Mihale Marcu, „om cu cunoștință pentru clădiri”). Pe Mihale Marcu îl întâlnim arhitect în Pitești, vezi Idem, *O condică necunoscută a patentarilor piteșteni din iulie 1860*, „Studii și comunicări”, Muzeul Pitești, V, 1980, p. 350. Mihale Marcu, de altfel, reparase în 1856 și biserica „Sf. Vineri”, vezi Constantin Dejan, *op. cit.*, p. 33.

⁸⁷⁶ Arhiva..., „Dosar coprinzând...”, doc. 106 și Arhivele Naționale București, Fond M.C.I.P., Dos. 413/1853, f. 71 (localizare: „se învecinește în partea dreaptă spre valle cu prăvălia d-li State Moscovici iar în cea stângă spre dialu cu ulicioara ce răspunde în ulița den dosulu târgului”). Avem două devize, unul mai mic, semnat de arhitectul orașului, I. Varga, (28.000 de cărămizi, 7000 de ocale de var, 168 de căruțe de nisip, 19 de grinzi lungi, 20 de dușumele, material pentru sobe, 6 ferestre, 56 de zile plătite zidarilor, 47 de zile dulgherilor și 112 zile salahorilor), vezi Arhiva..., „Dosar coprinzând...”, , doc. 105 și doc. 104, (planul acestui „ochi de prăvălie”), dar și unul mai mare, cu 35.000 de cărămizi, vezi Arhivele Naționale București, Fond M.C.I.P., Dos. 413/1853, f. 70. Într-un document din 1868 epitropul Dimitrache Petrescu amintește faptul că această prăvălie, revenită ulterior bisericii, a fost făcută serios și cu multă greutate de Mihalache Chercea, S.J.A.A.N., fond Primăria Pitești, Dos. 7 (24)/1862, f. 130. În 1867 epitropia bisericii Mavrodolu se judeca cu casa deja-răposatului Mihalache Chercea pentru a da în primire altui arendaș via de la Leordeni, vezi Pr. Constantin Onu, Vasile Novac, *op. cit.*, pp. 47-49. Văduva lui Chercea, Teodora, se dezice, oricum, de datoriile fostului soț.

⁸⁷⁷ Arhiva..., „Inventar, 1972”, f. 5.

înconjurătoare⁸⁷⁸, „Sfântul Gheorghe”-domnesc situându-se sectorial în Culoarea Roșie. Tot acum, în 1859, un act minor⁸⁷⁹ și bugetul. Din el aflăm că biserica avea o chilie pe care o repară, că altarul avea un „garderob” căruia i se pun niște broaște, că biserica dădea la schimb lumânărilor Ghiță mucuri și primea la schimb lumânări albe și galbene, că se dărâma ruinele din fața lăcașului („dărâmarea roenelor den naintea beserecii, 320 lei”)⁸⁸⁰. Tot în 1859, o icoană cu două fețe, donator, comerciantul Ștefan Petcu. 2 fețe: 1., Sf. Nicolae” și „Sf. Filoftea”, 2. „Sf. Haralambie” și „Sf. Teodor Tiron”. Originea celui de-al doilea hram, „Sf. Filoftea” – venit cu siguranță cu mult dinainte, din moment ce e prezent încă din primele dosare ale arhivei –, se poate explica prin două ipoteze: 1. prezența metocului episcopiei lângă „Sf. Gheorghe”, prin metocul ei 2. prezența provizorie a moaștelor „Sf. Filoftea” de la Curtea de Argeș aici, la „Sf. Gheorghe”, într-unul din atacurile din Nord ale armatelor dușmane în timpul secolului al XVII-lea sau chiar mai înainte. Tot în 1859, un *Ceasoslov*, ediția București. În 1860 se cumpără o toacă de fier și două ciocănele corespunzătoare și se pun cercevele la cele patru ferestre mari ale bisericii⁸⁸¹.

Precedată de înființarea în 1861 de către primărie în piața „Sf. Gheorghe” a două scaune de măcelărie și de dărâmarea abuzivă, fără răscumpărare, în 1862, a ruinelor așa-zisului han al episcopiei Argeșului⁸⁸² tot de aici (actuala Casă de Cultură a Sindicatelor sau, mai precis, blocul A1 din extremitatea estică a complexului „Fortuna”), unde mai exista și metocul episcopal „Buna-Vestire”⁸⁸³ (dărâmat și acesta, foarte probabil, acum) – demolare dificilă pentru autoritățile civile, dar nu și imposibilă, așadar –, tot de aici, programul de etatizare al Primăriei (Magistratul), abuziv, dar salutat indirect de populație, va purta un stindard urgent, de sistematizare a centrului după incendiul din 1848. De aici și defensiva bisericii „Sf. Gheorghe”, de întărire a teritoriului, aflat ultra-central. Tot în 1862, *Slujba sfințirii bisericii*⁸⁸⁴, de ierodiacon Ghenadie, ediția București. În 1863 epitropul guvernului pentru biserica domnească din Pitești, Tache Dobrian, moare, în locul lui fiind ales Mihalache Simionescu, propus de episcopul de Argeș Neofit⁸⁸⁵ și confirmat de domnitorul Alexandru Ioan Cuza⁸⁸⁶. Tot acum, o *Pastorală* a episcopului Calinic al Râmnicului și o carte de Predici de Helie Meniate (Ilie Miniati), traducere de pr. C. Moșescu⁸⁸⁷. În 1864 epitropia repară prăvălia „din răscruci”, aflată cu siguranță în spatele altarului (aici era piața mare în care „dădeau” cele două străzi, cea mare, Șerban Vodă, și apendicele ei, Doamna Bălașa)⁸⁸⁸. Tot acum Elena Dimitriu donează o dveră de catifea care figura încă în inventarul din 1966, dar într-o stare degradată⁸⁸⁹. Tot în 1864 preoții Gheorghe Coculescu și Alexandru Antonescu duhovnicul („popa Sandu”), „la apusul

⁸⁷⁸ Teodor Mavrodin, *op. cit.*, p. 195.

⁸⁷⁹ Arhiva..., Dos. 7, f. 18. Un Costache Gheorghiu, răposat, este menționat într-un proces de datorie bănească în 1859, epitropul bisericii „Sf. Gheorghe” fiind chemat la proces. Foarte probabil Costache, paracliserul de aici din 1856, vezi Arhiva..., Dos. 7, f. 40.

⁸⁸⁰ Arhiva..., „Dosar coprinzând...”, doc. 121. În doc. 124, se menționează că în următorul an, 1860, se curățase definitiv terenul, mai precis „scoaterea molozului ce rămăsese înaintea bisericii, 80 de lei” și că peste un an preotul Nicolae cumpără 4.000 de cărămizi din această demolare, Nae Apostolescu cumpărând 2.000.

⁸⁸¹ Arhiva..., „Dosar coprinzând...”, doc. 124.

⁸⁸² *Pitești – pagini de istorie*, „Studii și comunicări”, Muzeul Județean Argeș, VI, 1986, pp. 132-133.

⁸⁸³ Spiridon Cristocă, *Catagrafiile...*, p. 236. Orașul Pitești și-a demolat multe biserici: metocul episcopal „Buna-Vestire” (probabil 1862), biserica schitului Buliga (1899, cu cărămida dată, contra costul operațiunii, celui care a demolat-o, și pe care acesta, un italian, a vândut-o în târg), biserica „Sf. Nicolae”, zisă și „cu Ceas” (1962).

⁸⁸⁴ Arhiva..., „Inventar, 1972”, f. 5.

⁸⁸⁵ Arhivele Naționale București, Fond M.C.I.P., Dos. 413/1853, f. 77.

⁸⁸⁶ Arhivele Naționale București, Fond M.C.I.P., Dos. 413/1853, f. 79.

⁸⁸⁷ Arhiva..., „Inventar, 1972”, f. 5.

⁸⁸⁸ Arhiva..., „Dosar coprinzând...”, doc. 101.

⁸⁸⁹ Arhiva, „Inventar, 1966”, p. 5.

zilelor” lor, cer retroactiv primăriei să li se dea salariul statuat la 1844 și unele drepturi bănești, toate acestea fiind ridicate după incendiul din 1848⁸⁹⁰. Tot acum, *Acatistul Sf. Filoftea* de H.T. Stoicovici⁸⁹¹.



Icoană cu două fețe, donație a lui Stan și a Anei, 1859: Sf. Nicoale și Sf. Muceniță Filoftea. În fundal, biserica domnească Sf. Nicolae de la Curtea de Argeș, unde au stat multă vreme moaștele Sf. Filoftea

În 1865, din chitanțele păstrate, se observă o activitate crescândă de achiziționare de materiale de construcție⁸⁹², rutină din care deducem că biserica se află în proces de restaurare și mai mult decât atât, din moment ce epitropul menționat mai sus, în spiritul dezinhibat și snob al vremii, își permite cucernic, după datorie, să mărească ferestrele de la turla mare și să toarne din nou cinci candelă vechi și o cădelniță⁸⁹³. Programul de reconstrucție care va tot dura un deceniu se explică prin faptul că în buget intră, în sfârșit, chiria prăvăliilor închiriate cu zece ani în urmă (contra reclădire), care încep să fie eliberate prin încheierea contractului. În 1865 comerciantul Mihalache Simionescu, epitrop din partea guvernului ales în 1863, își dă demisia deoarece, conform justificării, interesele lui de afaceri nu îi mai permit și gestiunea bisericii domnești⁸⁹⁴.

Se înlocuiesc cele patru icoane „împărătești”, învechite, cu altele noi⁸⁹⁵. Propunem ca două icoane din cele noi –

schimbate, la rândul-le, la începutul următorului secol –, adică Iisus Hristos Judecătorul și Maica Domnului cu Pruncul, să fie cele două icoane vechi aflate în prezent în pronaos⁸⁹⁶. Tot în acest an epitropul contractează pe meșterul Ivan Costea să dreagă ferestrele turlei mari, șase la număr pe atunci (la „reparația” din 1871 vor fi opt), cele două ale naosului, și să repare pardoseala⁸⁹⁷. În iulie 1866 se refacă

⁸⁹⁰ S.J.A.A.N., fond Primăria Pitești, Dos. 7 (24)/1862, f. 18.

⁸⁹¹ Arhiva..., „Inventar, 1972”, f. 5.

⁸⁹² Arhiva..., Dos. 7, f. 30 (epitropul împrumută bani de la un negustor și cumpără 4 prăjini de brad de câte 5 stânjeni de lungi), f. 31 (31 de căpriori de la Stan Badea din Jupânești), f. 32 (37 de tălpi de stejar), f. 35 (materiale pentru „tencuiala ferestrelor”), f. 40 și f. 61 (4 „tacâmuri” de ferestre, 9 piroane, 18 perechi de cârlige etc.), f. 99 (patru stâlpi din piatră de Albești de diferite „palme domnești”, anul 1866), f. 100 („opt stâlpi de piatră albă pentru ferestrele bisericii, patru pietre de câte un stâjnen domnesc și patru de cinci palme domnești lățimea lor și un lat de palmă grosimea lor”, anul 1865), f. 104 (peste 25 oca de fier englezesc în mai, 1866), f. 106 (zece dușumele groase), f. 107 (multe materiale de construcție metalice în martie 1866 de la negustorul Nichifor Ivanovici).

⁸⁹³ Arhiva..., Dos. 7, f. 85.

⁸⁹⁴ S.J.A.A.N., fond Primăria Pitești, Dos. 7 (24)/1862, f. 30. Primarul propune imediat doi candidați: Andrei Ștefan și Ioan Chirovici. Câștigă primul, arhiva bisericii domnești amintindu-l epitrop II în perioada 1865-1877.

⁸⁹⁵ S.J.A.A.N., fond Primăria Pitești, Dos. 7 (24)/1862, f. 38.

⁸⁹⁶ În privința provenienței, preotul Marin Braniște, reputat istoric local, îndemna spre schitul Buliga, demolat în 1899, vezi Arhiva..., „Inventar, 1966”, f. 6.

⁸⁹⁷ S.J.A.A.N., fond Primăria Pitești, Dos. 7 (24)/1862, f. 41. Un alt contract arată că pentru aceste șase ferestre de la turla mare au fost cumpărate douăzeci de geamuri și șase moriști, vezi S.J.A.A.N., fond Primăria Pitești, Dos. 7 (24)/1862, f. 42-43, pe care le vopsește, sub contract, Samoil zugravul. De fapt, în anul următor, 1866, Simon

de către Zamfir zugravul icoana exterioră, de deasupra intrării, a patronului, Sfântul Gheorghe⁸⁹⁸, iar în septembrie alt zugrav, Samoil, vopsește toată feroneria bisericii⁸⁹⁹ completată în prealabil, în august, de la prăvălia negustorului Christian Schwitzer⁹⁰⁰, semn că lucrările se apropie de sfârșit.



Icoane împărătești, sec. XIX. Foarte probabil din 1865, de la fosta tâmplă de zid. Așezate acum în pronaos, vor fi din nou restaurate (prima restaurare, în 2013) de către dna restaurator principal Malvine Mocenco

Tot în 1866, *Tâlcuirea Sf. Liturghii*, de arhiereul Ioanichie Evantias, ediția București⁹⁰¹. Tot în 1866 epitropia decide construirea a încă unei „odăi” în curtea bisericii, pentru închirierea ulterioară⁹⁰², pe lângă celelalte, presupunem 10, de la care în 1865 se luau 18 chirii⁹⁰³ (16 chirii în 1866⁹⁰⁴)! – în general, o prăvălie era închiriată unui negustor, dar se obișnuia și mai multora; totodată, chiriașii puteau subînchiria la rându-le, chiar biserica având dreptul de a introduce chiriași în camerele din spate ale prăvăliilor

Botezatu, tâmplar, face patru icoane mari, împărătești, și altele mai mici, în fața acestora – foarte probabil modelul celor de azi a fost o continuare a acestora – , preț care va fi plătit de-abia în 1869, S.J.A.A.N., fond Primăria Pitești, Dos. 7 (24)/1862, f. 250.

⁸⁹⁸ S.J.A.A.N., fond Primăria Pitești, Dos. 7 (24)/1862, f. 109.

⁸⁹⁹ S.J.A.A.N., fond Primăria Pitești, Dos. 7 (24)/1862, f. 110.

⁹⁰⁰ S.J.A.A.N., fond Primăria Pitești, Dos. 7 (24)/1862, f. 111.

⁹⁰¹ Arhiva..., „Inventarul, 1972”, f. 5.

⁹⁰² Arhiva..., „Dosar coprinzând...”, doc. 108.

⁹⁰³ Arhiva..., Dos. 7, f. 28.

⁹⁰⁴ Arhiva..., Dos. 7, f. 114.



Jilț domnesc, 1868, donație a lui Iancu Coculescu. Lucrat de meșterul Wenzel Muskosh. Stema, M. Babic

închiriate în față. Programul imobiliar este, de fapt, o refacere a vechilor odăi⁹⁰⁵, situate în „fața bisericii”⁹⁰⁶, mai precis în spatele altarului, zidite, bineînțeles, pentru închiriere și numite „galerie”⁹⁰⁷.

Anul 1867 continuă acest program prin împrejmuirea curții bisericii cu „lăturoi” – răspuns, credem, la campania de exproprieri ale primăriei – , și prin ridicarea unei șatre⁹⁰⁸ cu pivniță⁹⁰⁹. Tot în 1865 episcopul se plânge că unii comercianți, mai precis D. Constantin și Ion Brașoveanu, aruncă mizeria afacerilor lor pe mormintele din curtea bisericii. Primăria trimite un consilier la fața locului, dar învinuții refuză să vină la întocmirea procesului verbal⁹¹⁰. Este anul când episcopul cere voie primăriei să se repare zidul din fața bisericii, să se îngădească celelalte porțiuni cu gard de scândură și să se ridice o „magherniță” pentru depozitarea meselor și a năsăliilor⁹¹¹, foarte probabil „șatra” menționată puțin mai sus. Tot acum, probabil după moartea parohului Gheorghe Coculescu (răposat deja în martie 1865) o nouă catagrafie, întocmită de episcopul Dimitrache Petrescu⁹¹².

Suntem în eparhiatul scurt, 1865-1868, al lui Ghenadie Țeposu, episcop care, conducând episcopia prin corespondență din metocul bucureștean Antim, are obiceiul de a delega clerici „agenți” care execută zelos ordinele date. În Pitești, pe lângă faptul că mută și exclude preoți nemulțumind populația, acești vechili mută cancelaria eparhială de la Curtea de Argeș în apropierea bisericii piteștene „Buna Vestire”-Greci⁹¹³ și iau în 1868 titlul de catedrală bisericii Mavrodolu pentru a-l oferi, cu sprijinul primăriei, bisericii „Sf. Gheorghe”⁹¹⁴. Dintr-o altă sursă aflăm cu totul altceva: primarul Teodor Naum merge de Bobotează la Mavrodolu și este înjurat de câțiva credincioși. Din răzbunare, pune problema în consiliul primăriei și redă statutul de catedrală bisericii „Sf. Gheorghe”. Din ședință se desprinde o stare de lucruri cel puțin interesantă: nu există vreun act, vechi sau nou, prin care biserica Mavrodolu să se poată numi catedrală, adică biserica orașului, în care se săvârșesc slujbele cu oficialități⁹¹⁵. Consilierii argumentează neutru, dezvoltând un lucru foarte

⁹⁰⁵ Arhiva..., Dos. 7, f. 134. Paracliserul Ioan Popescu se tocmește cu episcopii , contra unei sute de lei, să dărâme el „odăile ce sunt în curtea beserecii fiindu foarte vechi și dărăpănoase”.

⁹⁰⁶ Arhiva..., Dos. 7, f. 143-144. Este vorba despre două „odăite” și o privată reconstruită pe alta, mai veche.

⁹⁰⁷ Arhiva..., Dos. 7, f. 145.

⁹⁰⁸ Arhiva..., Dos. 7, f. 165.

⁹⁰⁹ Arhiva..., Dos. 7, f. 196. Contractant, meșterul Naum Topuz. Pentru pivniță, în 1867 s-au cumpărat în 5.000 de cărămizi mari și 2.000 mici, vezi Arhiva..., „Dosar...1826”, f. 56-57.

⁹¹⁰ S.J.A.A.N., fond Primăria Pitești, Dos. 7 (24)/1862, f. 84.

⁹¹¹ S.J.A.A.N., fond Primăria Pitești, Dos. 7 (24)/1862, f. 85. Nici în 1867 nu erau construite, în acest an dându-se o nouă autorizație, S.J.A.A.N., fond Primăria Pitești, Dos. 7 (24)/1862, f. 86.

⁹¹² S.J.A.A.N., fond Primăria Pitești, Dos. 7 (24)/1862, f. 74-79.

⁹¹³ Teodor Mavrodin, *op. cit.*, pp. 72-80.

⁹¹⁴ Pr. Constantin Onu, Vasile Novac, *op. cit.*, pp. 32-34.

⁹¹⁵ S.J.A.A.N., fond Primăria Pitești, Dos. 7 (24)/1862, f. 105-107. De altfel, în 1873 Teodor Naum, convins de preotul Nae Boerescu, cumpără de la argintarul Ștefan Avramescu o Evanghelie argintată, în catifea roșie, pe care o

prețios pentru istoriografia de azi, mai precis percepția lor, la momentul respectiv, despre singura biserică domnească din oraș: „Considerând că Biserica sf. Gheorghe este cea dintâi clădită în Comuna Pitești. Considerând că datorăm toți respect Răposatului întru fericire Domn Român C. Șerban Bassarab Voievod fondator al Comunei Urbane Pitești și al acestei Biserici. Având în vedere că până azi nu se găsește nicio (?) oficială prin care să se constate că Biserica Mavrodolu a fost numită Catedrală. Considerând că urmează pentru totdeauna a se statuta oficialmente numirea unei Biserici pentru Catedrală. Pe considerentele de mai sus propunem a se stabili Biserica Catedrală Biserica Sfântului Gheorghe”. Alte argumente: biserica domnească era mai în centru, fusese de mult timp catedrală, are destul spațiu interior. Schimbarea statutului nu este anunțată oficial episcopiei, aceasta aflând-o „prin tobă”, înfuriindu-se și scriind o jalbă în care arată că Mavrodolu este catedrală din 1832⁹¹⁶. La pretențiile nemulțumiților, consilierii primăriei declară că s-a făcut o reparație: „Am votat cu toți restabilirea dreptului de Cathedrală

Bisericei Domnești Sfântu Gheorghe ce i se usurpase de câțiva ani”⁹¹⁷.

Această mutare nemulțumește episcopia de la Mavrodolu, care se plânge în 1868 noului episcop, Neofit Scriban. Din răspunsul acestuia, favorabil ei, aflăm mai multe lucruri: 1. mutarea s-a făcut la presiunile protopopului Nicolae Constantinescu (viitor preot la „Sf. Gheorghe”, chiar paroh, în conflict cu preoții de la Mavrodolu, pe care, din înălțimea funcției lui, îi prigonește, cu toate că la început fusese și el preot la Mavrodolu) și cu ajutorul primăriei, care nu avea niciun drept canonic pentru această decizie. 2. statutul de catedrală este deținut de biserica Mavrodolu (zidită la 1818) încă din 1832⁹¹⁸. Considerăm că mutarea la „Sf. Gheorghe”, contestată de noul episcop, repetăm, s-a făcut în 1868, dar, la opoziția episcopului și a 200 de orășeni⁹¹⁹, ea a fost redată imediat, poate



Actuala pisanie a bisericii domnești din Pitești, 7 iulie 1869, cu litere latine

chiar în acel an, bisericii Mavrodolu, „Sf. Gheorghe” redevenind definitiv catedrala Piteștiului de-abia în 1893⁹²⁰.

donează bisericii, vezi Arhiva..., „Synodicul...”, f. 41. Deja în 1874 prietenul bisericii moare. Avem în inventar o bederniță din catifea neagră, cu inscripția: „En memoria raposatului Teodoru Naum, 1874, februarie 7”. Tot în 1874 Chiriachi, soția lui, donează o sfită și o bederniță în memoria răposatului ei soț, Arhiva..., „Synodicul...”, f. 43 și, respectiv, f. 46. În 1875 murise și Chiriachi, deoarece rudele ei donau o altă sfită bisericii domnești, Arhiva..., „Synodicul...”, f. 46.

⁹¹⁶ S.J.A.A.N., fond Primăria Pitești, Dos. 7 (24)/1862, f. 108.

⁹¹⁷ S.J.A.A.N., fond Primăria Pitești, Dos. 7 (24)/1862, f. 112.

⁹¹⁸ Pr. Constantin Onu, Vasile Novac, *op. cit.*, p. 56-58.

⁹¹⁹ S.J.A.A.N., fond Primăria Pitești, Dos. 7 (24)/1862, f. 152-155.

Detaliile plictisesc, dar dau și parfumul perioadei. La 1867, de exemplu, biserica sărbătorea două hramuri: cel de drept, Sfântul Mare Mucenic Gheorghe, și Sfânta Muceniță Filoftea. Cu ocazia lor, episcopul Dimitrie Petrescu delegă pe paracliserul Ioan Popescu să cumpere cele necesare: 5 pâini de litie, un colac și o prescură, ingrediente pentru coliva făcută în casă și zugrăvită pe gratis de Ilie zugravu (zahăr, grâu pisat, nuci, posmegi de Brașov, una oca dulceață de la Năstase cofetaru), zahăr alb pentru cafea. La cel de-al doilea hram „15 lei s-au dat la preoți pentru slujba litiei, cântăreți și paracliser”⁹²¹. Se cumpără „doi stâneni jumătate lanț subțire la clopotu cel mare” și „mașina ce ridică candela la sfântu Spiridon”⁹²². Tot în 1867 epitropia închiriază pe trei ani, prin licitație, o prăvălie unde a stat mai înainte Pârnu cavafu⁹²³ și se plânge că Hristea, ginerele Hristii cuțitarul, a distrus o parte din prăvălia bisericii renovând-o pe a lui⁹²⁴.

Programul de reparație și de înnoire cu orice preț continuă în toți acești ani. În 1868, cu toate că episcopul principal (casierul, cel care „purta” casa de bani) Dimitrie Petrescu pleacă în pelerinaj la Ierusalim și îl delegă pe al doilea episcop Andrei Ștefănescu cu treburile interne⁹²⁵, se repară pe bucăți zidul masiv care împrejmuiește biserica, din cărămizi, acoperit cu șifă, zid dublat de unul de scânduri pe anumite segmente – consilierul primăriei, Nicolae Coculescu, fost episcop, îi pune să-l dea jos pe cel din fața bisericii, care nu rezona cu alinierea din 1850⁹²⁶, somație contestată de episcopul Petrescu⁹²⁷ – îi pune să-l dea jos pe cel din fața bisericii și întrerupt de patru porți de tinichea⁹²⁸, în acest scop cumpărându-se 6.000 de cărămizi⁹²⁹ și apoi 8.000⁹³⁰, 5.000 de oca de var⁹³¹ și 65 de căruțe de nisip, toate pentru

⁹²⁰ Arhiva..., Dos. 22, f. 21. Din argumentația Consiliului Local din 1893 se evocă și perioada când „Sf. Gheorghe” mai fusese catedrală: „Având în vedere că și mai înainte vreme această biserică a fost un adevăr catedrala orașului, ...”. Probabil termenul nou de ”catedrală” continua statutul de primă biserică a târgului care, la Pitești, până în 1832, data în care se mutase la biserica nouă (ctitorită în 1818) Mavrodolu, fusese cu siguranță la „Sf. Gheorghe”.

⁹²¹ Arhiva..., Dos. 7, f. 184.

⁹²² Arhiva..., Dos. 7, f. 192.

⁹²³ S.J.A.A.N., fond Primăria Pitești, Dos. 7 (24)/1862, f. 92.

⁹²⁴ S.J.A.A.N., fond Primăria Pitești, Dos. 7 (24)/1862, f. 94.

⁹²⁵ Arhiva..., Dos. 7, f. 236.

⁹²⁶ S.J.A.A.N., fond Primăria Pitești, Dos. 7 (24)/1862, f. 129.

⁹²⁷ S.J.A.A.N., fond Primăria Pitești, Dos. 7 (24)/1862, f. 131.

⁹²⁸ Arhiva..., Dos. 7, f. 202. Involuntar, se evocă câteva vecinătăți: „ulița târgului spre (e)piscopie” (str. Șerban Vodă), „de la fundu oltarului până în zidu caselor d. Coculescu”(aici se va face o magazie de lemn împrejmuțată cu gard) și „un zid ce stă lipit de zidul caselor dlui Coculescu”(Arhiva..., Dos. 7, f. 205). Pe această proprietate va ține o „sală” I. N. Coculescu, primar în 1897 al Piteștiului și moștenitor al pașoptistului Nicolae Coculescu. În 1921 fostul paroh Nae Boerescu, bătrân, clarifică un litigiu. „Fostul protopop Ghiță Coculescu, preot la această biserică, frate cu Nicolae Coculescu, tatăl lui Ioan Coculescu, a dat acest teren lui Nicolae Coculescu cu condiția ca să dea pe fiecare an câte două oca de lumânări și să plătească cântărețul din dreapta cu una sută lei vechi lunar, adică treizeci și șapte lei noi de acum. În urmă, după construcția de pe acest teren a ocupat fără nicio învoire încă un mic teren pe care a clădit o mică prăvălie pentru care, constrâns, a plătit și plătește și acum suma de lei 7 și 41 de bani, iar pentru terenul cel mare nu a dat nici lumânări, nici nu a plătit cântărețul. Epitropia cere moștenitorilor plata de răscumpărare a embaticului în proporție cu venitul ce le produce imobilul clădit de peste 35 de mii de lei chirie anuală, fiind locul în partea cea mai frumoasă a orașului”, Arhiva..., Dos. 119, f. 50. În 1925 „imobilul Coculescu” este expropriat și dărâmat, primăria Pitești avertizând epitropia, care acum își avea pe acea parte casele cu vedere directă la stradă (prin această demolare), că va trebui să le acordeze la „estetica pieței”, Arhiva..., „Registru de intrare și eșire pe anii 1913-1926”, f. 54 și Arhiva..., Dos. 140, f. 80. Este vorba chiar de casa parohială, str. Domana Bălașa, nr. 12, așezată aproximativ pe locul unde acum biserica domnească își are singura ei dependență, magazia și toaleta, corp majoritar subteran.

⁹²⁹ Arhiva..., Dos. 7, f. 204.

⁹³⁰ Arhiva..., Dos. 7, f. 206.

⁹³¹ Arhiva..., Dos. 7, f. 207.

„reparația ce o face împrejurul bisericii”⁹³². Tot în 1868, imediat după revenirea ei (foarte scurtă) la statutul de catedrală, consilierul Nicolae Coculescu propune demolarea zidului din interior, repictarea și înlocuirea catapetesmei de zid, grosieră, cu una de lemn poleit, înlocuirea jețului domnesc cu unul nou și lărgirea curții, prin demolarea „împrejmuirii”, pentru ca la festivități să aibă loc oștirea⁹³³.



Sfeșnice de mână argintate, donație Elena (Constantin) Moraitu, 1873

Această intenționalitate estetică a generat mai târziu (ajutată și de pisană actuală, din 1869) o confuzie întâlnită chiar la nivel oficial, Ștefan Balș, cu indicațiile reputatului istoric local Marin Braniște, paroh aici, publicând un articol în care ia în considerare zidirea clopotniței în 1869, nu în 1875-1876, cum, de altfel, este realitatea. Noutăți în 1868 și în privința mobilierului: sculptorul Mihail Babic din București execută stema de pe jilțul domnesc pe cheltuiala lui Iancu Coculescu (fiul lui Nicolae Coculescu, cel care plătea embatic bisericii pentru „casele” de lângă biserică)⁹³⁴, jilț, alături de cel arhieresc, executat tot în acest an de către meșterul Wenzel Muskosh⁹³⁵ - un alt jilț episcopal se va face în 1891⁹³⁶. Tot acum același Naum Topuz, meșter zidar, se tocmește și „sfărâmă” zidul „cel din fața bisericii”, ridicând și „palanul” (gard de lăturoi, adică de scânduri groase) din fața bisericii⁹³⁷. Tot în 1869

epitropia de la „Sf. Vineri” desparte cu zid curtea de cimitirul interior⁹³⁸ - de fapt, îl desființează - , o informație care ajută foarte mult la înțelegerea de ansamblu a acelor ani⁹³⁹.

În preajma lui 1869 se întâmplă, de altfel, un lucru interesant și, bănuim, oarecum penetrant pentru veniturile și imaginea bisericii domnești din Pitești. Piața „Sf. Gheorghe”, probabil prima din Pitești, se specializează numai pe comerțul cu alimente. Comercializarea materialelor de construcții nu

⁹³² Arhiva..., Dos. 7, f. 210.

⁹³³ S.J.A.A.N., fond Primăria Pitești, Dos. 7 (24)/1862, f. 112.

⁹³⁴ Arhiva..., Dos. 7, f. 245. Într-un alt document este vorba doar de un jilț, și arhieresc, și domnesc, vezi S.J.A.A.N., fond Primăria Pitești, Dos. 7 (24)/1862, f. 146.

⁹³⁵ Arhiva..., Dos. 7, f. 246. Amândouă sunt făcute din nou acum, în 1868, informație întărită și de către pictorul Belisarie S. Paraschivescu care se tocmește cu epitropul Dimitrache Petrescu pentru a le „văpsi și a le polei”.

⁹³⁶ Arhiva..., Dos. 24 (1891-1892), f. 48.

⁹³⁷ Arhiva..., Dos. 7, f. 248.

⁹³⁸ Constantin Dejan, *op. cit.*, p. 27.

⁹³⁹ La Pitești, ca și în celelalte orașe, lucrurile erau întârziate, vezi un articol minimal despre chestiunea cimitirelor în sec. XIX, Andreea Pop, *Începuturile legislative privind înființarea cimitirelor comunale și execuția construcțiilor funerare în spațiul românesc extracarpatic*, în „Revista Monumentelor Istorice”, nr. 1-2/2011-2014, anul LXXX, Institutul Național al Patrimoniului, pp. 69-80. Conform sursei, avem câteva borne pentru chestiunea în cauză, dar numai pentru capitalele celor două țări românești: 1. 9-18 martie 1809: autoritățile rusești cer Divanului ca în București și în Iași să nu se mai facă înmormântări în curțile bisericilor și alegerea locurilor de cimitir în afara orașelor, la ieșirile din ele 2. 8 iunie 1810: proteste ale locuitorilor cu privire la mutarea efectivă a cimitirelor din cele două capitale 3. aprilie 1811: Divanul cere Mitropoliei ca adâncimea gropii să fie de patru palme domnești de la capacul coșciugului 4. 29 martie 1829: generalul Jeltuhin insistă din nou pentru mutarea cimitirelor în afara orașelor, 5. 1829: 8 proiecte de cimitir pentru fiecare culoare în parte 6. 2 aprilie 1830, „Socoteala pentru îngrădirea mormânturilor și a făcutul bisericii nouă” 7. Mai 1850: îngrădirea efectivă a noilor cimitire din București și din Iași.

mai este permisă nici aici⁹⁴⁰ – va fi preluată, alături de alte vânzări de produse cu gabarit mare, de epitropia bisericii „Sf. Vineri” și, apoi, după cumpărarea de la aceasta a Târgului din Vale, de către Primărie. Avem, așadar, un minus de interes de acum înainte din partea negustorilor față de mahalaua Târgului (mereu, culoarea Roșie) – credem că și piața „Sf. Nicolae”, a doua piață din oraș, a fost văduvită de acest drept. Însă, istoric, nu este nicio pierdere. Târgul se transformă în oraș, centrul lui nu mai poate primi cirezi de vite și care pline cu cărămidă și cu cherestea. Toate acestea se vor vinde la periferie. Alte mici amănunte pentru același an: se cumpără lumânări albe pentru venirea episcopului⁹⁴¹, preotul Sandu Duhovnicul donează epitropiei 2 cruci mici aurite⁹⁴² și meșterul Iosif Vais repară un tablou de la Proscomidie⁹⁴³. Rutina internă își urma cursul. Avem pentru 1869 o reglementare internă⁹⁴⁴ prin care simbria anuală a preoților se va face după sărbătoarea hramului mare, Sf. Gheorghe, a doua zi, de „ctitorie” (pomenirea ctitorilor)⁹⁴⁵. Tot în 1869, *Immurile Sf. Liturghii*, de Gavriil Musicescu.



Cruce argintată, miez de fildeș sculptat, donație Costică Anghelescu, 1873

Pisania actuală, în litere de tranziție, provine tot din 1869, 7 iulie, marmură tocmită la București cu Andrei (Vidali) pe 620 de lei⁹⁴⁶. Cu această nouă pisanie avem toate motivele să postulăm o sfințire la sfârșitul verii acestui an: 1. programul de înnoire și reparații din anii trecuți 2. pisania nouă 3. jilțuri noi⁹⁴⁷ (cu siguranță pentru venirea din nou, în a doua locotenență episcopală a lui Neofit Scriban) 4. se cumpără lumânări albe pentru slujba episcopului (Neofit Scriban, în a doua sa locotenență) - aici, în august⁹⁴⁸. Nici după ipotetica sfințire lucrările la „Sf. Gheorghe”- domnesc nu se opresc. În 1870 se pun 150 dale de piatră în locul vechii pardoseli⁹⁴⁹, se repară două prăvălii „de lângă gârlă” datorită stricăciunilor produse de ploile abundente din acest an⁹⁵⁰.

Tot acum epitropul D. Petrescu donează o cruce de argint care astăzi nu se mai păstrează în

⁹⁴⁰ S.J.A.A.N., fond Primăria Pitești, Dos. 29/1869, f. 8, *apud* Constantin Dejan, *op. cit.*, pp. 160-161.

⁹⁴¹ Arhiva..., Dos. 7, f. 251.

⁹⁴² Arhiva..., Dos. 7, f. 252.

⁹⁴³ Arhiva..., Dos. 7, f. 253.

⁹⁴⁴ Arhiva..., Dos. 7, f. 277. Leafa, câte o sută și cinzeci lei pe an cât și zece lei de preot pentru slujba parastasului

⁹⁴⁵ Slujbă specială, de pomenire generală a ctitorilor, numită în mai multe documente interne și „ctitoria”, numire care poate fi ușor confundată cu ideea de resfințire. Slujba „ctitoriei”, adică pomenirea ctitorilor și a donatorilor, era stipulată expres în testamentele acestora, clericii neputând-o evita, vezi Arhiva..., Dos. 18 (1884), f. 46.

⁹⁴⁶ Arhiva..., Dos. 7, f. 294.

⁹⁴⁷ Se căptușește în mod expres jilțul arhieresc, vezi Arhiva..., Dos. 7, f. 295.

⁹⁴⁸ Arhiva..., Dos. 7, f. 251. Episcopul Neofit Scriban va reveni și în augustul lui 1870, chiar de două ori, vezi Arhiva..., Dos. 7, f. 297. Probabil că acum a fost sfințită cu adevărat, nu în 1869, cum am propus mai sus. Printre alți înalți clerici înalți invitați la slujbele mari ale anului 1870 menționăm pe protopopul Nicolae Constantinescu, care participă la hramul mare, Sf. Gheorghe, vezi Arhiva..., Dos. 7, f. 318 și pe Mihail Minescu, noul protopop (vezi Teodor Mavrodin, *op. cit.*, p. 167), care participă la al doilea hram, Sf. Filoftea, vezi Arhiva..., dos. 7, f. 319.

⁹⁴⁹ Arhiva..., Dos. 7, f. 307, f. 334 și f. 335. Nu știm dacă aceasta era doar o propunere, deoarece în 1883 se întâmplă același lucru, Arhiva..., „Dosar... 1826”, f. 93 și f. 94.

⁹⁵⁰ Arhiva..., Dos. 7, f. 335.

inventar, cu toate că în cel din 1972 exista. Începând din acest an, traversați de grija pentru alocarea fondurilor viitoarelor proiecte, epitropii închiriază pe mai mulți ani prăvăliile bisericii. Tot în 1870, *Manualu de psihologie*, de A. Charma, traducere de Dr. N. Nitzulescu, carte care nu se mai află în inventar ca, de altfel, și sfîta pe care Matache Moraitu o dona bisericii domnești tot acum, în memoria tatălui său, Constantin Moraitu⁹⁵¹. Tot acum, Matache Moraitul donează un rând de pocrovețe⁹⁵². În 1871, revista lunară *Societatea pentru învețiatuura poporului român*, anul II, nr. 1⁹⁵³.



Detalii ale unuia dintre cele două sfeșnice mari, împărătești, de alamă, donate de către Iancu și Ana Raicoviceanu în 1874

Bugetul pe 1871⁹⁵⁴ este important, deoarece se întrevăd reparații capitale care, însă, cu tot împrumutul de la mahalagii⁹⁵⁵, nu vor fi făcute acum. Așadar, cu toate că are deja banii, să spunem – deoarece mai există două bugete rectificate pe 1871⁹⁵⁶, amândouă fără cheltuieli de reparații, iar eventualii bani împrumutați, necesari, adică aproape 50 de mii de lei, nu se regăsesc deloc în veniturile din următoarele bugete – epitropia nu se apucă de lucru. Această afirmație destul de contradictorie, se sprijină pe următoarele argumente: 1. bilanțurile pe viitorii doi ani⁹⁵⁷ nu prevăd cheltuieli pentru reparația capitală a bisericii „de care se simte mare necesitate”⁹⁵⁸, măcar pentru terminarea celor presupus a fi fost începute în 1871. 2. devizul arhitectului Carol Zaharias⁹⁵⁹ (nedatat!) prevede o transformare severă a bisericii, aceeași situație de năruire fiind invocată și în 1873 de către epitropii Andrei Ștefănescu și Ioan

⁹⁵¹ Arhiva..., „Synodicul...”, f. 44.

⁹⁵² Arhiva..., „Synodicul...”, f. 53.

⁹⁵³ Arhiva..., „Inventar, 1966”, f. 4.

⁹⁵⁴ Arhiva..., Dos. 7, f. 346. Reparație generală a bisericii, altă tâmplă și pictura totală. Ce se face în 1871, din chitanțele doveditoare, este repararea caldarâmului „ce este alături cu odăile bisericii peste gârlă” și facerea tot acolo a unei podiști, cumpărarea a 12 geamuri, vezi Arhiva..., Dos. 7, f. 366-368.

⁹⁵⁵ Arhiva..., Dos. 7, f. 346.

⁹⁵⁶ Arhiva..., Dos. 7, f. 348 și f. 349 și Arhiva..., Dos. 8, f. 19.

⁹⁵⁷ Arhiva..., Dos. 7, f. 402 (bilanțul pe 1872) și f. 616 (bilanțul pe 1873).

⁹⁵⁸ Arhiva..., Dos. 7, f. 346.

⁹⁵⁹ Arhiva..., Dos. 7, f. 347.

Raicoviceanu⁹⁶⁰. Reținem, așadar, pentru 1871 ideea „înnoirii” bisericii, o ultimă manifestare a forței epitropului Dimitrache Petrescu – care-și făcea și el devizul lui, datat 1871, asemănător cu al lui Carol Zaharias⁹⁶¹, în ultimul lui an de viață presupunem, deoarece din acest an el nu mai apare în acte.



Policantrul mic (acum, cel mare), din alamă, cu 36 de lumini, donat de frații Ștefan hași Nicolau, (Iancu și Marcu) de Crăciunul anului 1876 (detaliu). Foto, ing. Vasile Ilie

Pentru a înțelege mai bine prin ce mutilare („reparație radicală” se scria în bugetul pe 1874⁹⁶²) avea să treacă sfântul lăcaș – corectată științific și aproape vizionar peste un secol, de reputatul arhitect Ștefan Balș – să urmărim ce conține devizul lui Carol Zacharias: 1. dărâmarea întregului înveliș de la biserică și aranjarea materialului 2. dărâmarea turelor celor mici în număr de două până la boltă. 3. dărâmarea bolților dinăuntru bisericii 4. idem a două ziduri dinăuntru bisericii⁹⁶³ 5. idem a advonului și scării 6. idem a turlei și a învelișului turlei dinaintea altarului până la ferestre 7. spargerea a nouă ferestre pentru așezarea celor noi 8. dărâmarea zidului dinaintea bisericii până unde vine așezată clopotnița 8. construcția din lemn a turlei întregi 9. construirea a patru turla mici la poalele clopotniței 10. opt ferestre

⁹⁶⁰ Arhiva..., Dos. 8, f. 6 și f. 17.

⁹⁶¹ Arhiva..., Dos. 7, f. 19 și f. 24.

⁹⁶² Arhiva..., Dos. 93, f. 18.

⁹⁶³ Al doilea zid, pe lângă cel gros, dintre naos și pronaos, este chiar catapeteasma. Aceasta nu a mai fost reactivată la restaurarea arhitectului Ștefan Balș dintre anii 1963-1968.

la turla dinaintea altarului 11. învelirea cu tinichea a întregii biserici și a clopotniței 12. înălțarea turlei dinaintea altarului 13. facerea boltei din biserică 14. trepte la clopotniță 15. facerea unui mic advon.

Acestea erau intențiile la 1871 vizavi de „starea bisericii înainte de reparație”, capitol special în *Synodicul* întocmit de parohul Nae Boerescu în 1885⁹⁶⁴. Îl redăm în totalitate – cu tot neajunsul de acum al utilizării precare a virgulelor la data întocmirii – datorită enormei lui importanțe istoriografice, el fiind principala bază pe care arhitectul Ștefan Balș, între 1963 și 1968, a restaurat biserica așa cum arată ea astăzi: „1. altarul bisericii avea lungimea de 4, 32 m, lățimea de 5,1 m 2. De la tâmpla bisericii care era de zid gros ca la un metru și până la zidul ce despărțea interiorul bisericii în două, partea de la bărbați avea lungimea de 9, 90 m și lățimea de 9, 33 m 3. de la zidul acesta până la ușa bisericii în geamlâc, lungimea, 6,52 m, lățimea, 6, 24 m. 4. Lungimea amvonului, 4, 92 m, lățimea, 7, 24 m. Zidul arătat ce despărțea interiorul bisericii de doi metri de gros era și stau pe două picioare tot de zid având trei locuri lăsate ca intrări prin care comunica cu partea bisericii unde stu bărbații, două laterale și cea mai mare intrare prin mijloc. În partea de nord era o scară așezată pe lângă zidul bisericii ce ducea printr-o intrare răspunsă prin acest zid în catehumen, construită grosolan, la bărbați, și aducea întuneric în biserică. La o înălțime ca de patru metri și mai ceva din acest zid ieșea un arc gros tot din zid așezat în partea opusă pe zidul cel gros cu care se încheia biserica în partea de apus. Sub acest arc mare erau două arcuri mai mici așezate cu multă măiestrie și proporțiune la o distanță egală între ele, care ieșeau din zidurile laterale ale bisericii, ficsate pe zidurile opuse, nord-sud. Deasupra acestor cercuri încrucișate era o boltă redutabilă care suporta două turla de zid răspunse, așezate în linie dreaptă mult mai mici ca turla cea mare, de la pantocrator. În podul amvonului care avea învelișul paralel cu al bisericii erau așezate clopotele. Biserica a fost învelită cu șindrili până la anul 1849. În acest anu orașul a fost incendiat de la un cap până la cellalt, comersanții care aveau prăvăliile în preajma bisericii, scăpară o bună parte din mărfurile lor în biserică ale cărei bolți redutabile putu rezista flăcărilor deși focul consumă învelișul și amvonul din care căzu clopotele jos. Biserica era cu o mică curte împrejur închisă cu zid, având o poartă, lăsată în dreptul ușilor bisericii, pe deasupra acestei porți era un arc de zid. La nord de zid erau construite niște case (în curtea bisericii) unde dascăli duple vremuri învăța copii carte. Aceste case a ars în vremea focului și mai târziu s-a reconstruit de Eptropia bisericii din fondul bisericii”.

Refacerea bisericii se va regăsi și în intențiile din 1873 ale epitropilor într-un alt deviz, al arhitectului orașului Pitești, mai ieftin (34.277 de lei) decât cel amintit mai sus (51.344 de lei), din care însă se păstrează doar intenția demolării zidului dintre naos și pronaos, văzut ca „netrebuincios”. Deocamdată să subliniem urgența cu care trebuie reparată biserica, cu toate că încă din 1865 se tot repară în interior și în exterior: „biserica ce administrăm este într-o stare foarte ruinată, încât nu mai reprezintă un templu religios, ci o subterană”. O altă propunere este pictarea („zugrăvirea”) totală a bisericii și a tâmplei a căror picturi nici „nu se mai cunosc” datorită fumului⁹⁶⁵, ceea ce întărește credibil informația din *Catagrafia* din 1852 – contrazisă absolut și la fel de credibil de concluziile recente restaurării a picturii din perioada 2011-2015 –, care menționează că biserica „este zugrăvită peste tot din vechime”. Tot în 1873 Elena Constantin Moraitu, văduva unui important donator, dăruiește bisericii două sfeșnice de argint și o candelă pentru altar cu inscripția „Elena Costandin Moraitu, 1873”⁹⁶⁶. Tot acum, o cruce de

⁹⁶⁴ Arhiva..., „Synodicul...”, f. 9 și f. 10.

⁹⁶⁵ Arhiva..., Dos. 8, f. 6.

⁹⁶⁶ În Arhiva..., „Synodic...”, f. 41, parohul Nae Boerescu o localiza involuntar chiar în altar: „Una candelă mare așezată la sf. Masă, dăruită de Doamna Elena Moraitu”. În Arhiva..., „Inventar, 1972. Bunuri”, f. 21, se mai amintește de existența unui Aer din fir alb, 0,51/0,46 metri, cu un medallion din fir, cu icoana Sfinților Împărați Constantin și Elena, cu inscripția „En memoria lui Constantin Moraitu”.

argint cu mijlocul din fildeș sculptat, cu inscripția „Costică Anghelescu, 1873”, o alta, donată de Michail Leca⁹⁶⁷ (dispărută) și *Biblia ebraică*, 1873, ediție germană⁹⁶⁸.

În 1874 Iancu și Ana Raicoviceanu donează sfeșnicile mari, împărătești, de alamă, existente și astăzi. Tot acum se mai fac încă alte 7 devize pentru reparația bisericii⁹⁶⁹. În 24 aprilie se face licitație la primărie pentru reparația bisericii⁹⁷⁰, lucrare care începe, totuși, în regie proprie, deoarece de-abia în august, același an, se înalță schelele, lucrare de uzură dată paracliserului Gligore Florescu⁹⁷¹. Deja avem în buget alocați 23.200 lei „pentru reparația bisericii ce se va face în anul curent”⁹⁷², mare parte strânși în 1873⁹⁷³. Totuși, dintr-o copie nedată aflăm că într-o ședință a Consiliului Lucrărilor Publice din capitală primul proiect este respins pe motivul contrastului inestetic al turnului-clopotiță din față⁹⁷⁴, cu efect direct o a doua licitație, în 1 septembrie⁹⁷⁵. De-abia la a treia licitație, din 7 mai 1875⁹⁷⁶, lucrurile vor începe „să meargă”, antrepriza fiind câștigată de Niță Simonid și Dimitrie Nicolae contra unei sume de 31.000 lei⁹⁷⁷. Lucrul efectiv începe la 9 iunie 1875 sub supravegherea a trei epitropi: protopopul Nicolae Constantinescu, Andrei Ștefănescu și Dumitru Constantin⁹⁷⁸ și, zilnic, a arhitectului orașului Pitești⁹⁷⁹, Johan Archeder⁹⁸⁰. Mai întâi se dărâmă turlele mici de deasupra pronaosului, cărămida fiind vândută la licitație negustorilor din oraș la zidirea de prăvălii⁹⁸¹. Apoi se dărâmă un zid, nespecificat, foarte probabil cel din interior, dintre naos și pronaos, cărămida vânzându-se lui Theodor Steriade⁹⁸². Deja în toamnă antreprenorii au terminat și cer o plată în plus pentru că au lucrat peste deviz⁹⁸³, solicitare fără succes deocamdată⁹⁸⁴. Meșterii nu se lasă și se plâng primăriei ce au făcut în plus și că nu au primit plată, diferend minor azi, din care aflăm că tencuiala exterioară a bisericii domnești din Pitești s-a făcut în 1875⁹⁸⁵. Printr-o derivare norocoasă este menționată pentru prima dată noua clopotniță⁹⁸⁶, făcută tot în 1875 (a doua mențiune este în 1876, când epitropia le dăruiește meșterilor, după lucrare, stofă pentru pantaloni⁹⁸⁷) – acceptată acum de Consiliul Lucrărilor Publice, care în 1874 o refuza pe motiv estetic. Relativ la subiect, dintr-o relatare recentă a pr. conf. dr. Ion Bica de la biserica „Sf. Treime” din Pitești aflăm că, potrivit unui document din arhiva internă, epitropia de aici dorea să înalțe și ea un turn

⁹⁶⁷ Arhiva..., „Synodicul...”, f. 41.

⁹⁶⁸ Arhiva..., „Inventar, 1972, Biblioteca”, f. 5.

⁹⁶⁹ Arhiva..., Dos. 92 (anul 1874), f. 34 și f. 36.

⁹⁷⁰ Arhiva..., Dos. 93, f. 14.

⁹⁷¹ Arhiva..., Dos. 92, f.35.

⁹⁷² Arhiva..., Dos. 93 (anul 1874), f. 6.

⁹⁷³ Arhiva..., Dos. 93 (anul 1874), f. 17.

⁹⁷⁴ Arhiva..., Dos. 93 (anul 1874), f. 31. Personal, nu înțelegem victoria locală a snobismului: încă din 1871 exista un proiect pentru protejarea monumentelor (deocamdată, politic, numai bisericile vechi ortodoxe), iar în 1874 apare Comisiunea Monumentelor Istorice, vezi Liviu Rotman, *Un proiect de lege din 1871 privind protecția monumentelor*, în „R.M.M.-M.I.A.”, anul XLIV, 1975, tom 1, pp. 61-62.

⁹⁷⁵ Arhiva..., Dos. 93 (anul 1874), f. 38.

⁹⁷⁶ *Monitorul Oficial al României*, nr. 81, 10 (22) aprilie 1875, nr. 672, p. 2000.

⁹⁷⁷ Arhiva..., Dos. 90, f. 16.

⁹⁷⁸ Arhiva..., Dos. 90, f. 18.

⁹⁷⁹ Arhiva..., Dos. 90, f. 21.

⁹⁸⁰ Arhiva..., Dos. 91, f. 7.

⁹⁸¹ Arhiva..., Dos. 90, f. 22.

⁹⁸² Arhiva..., Dos. 90, f. 34.

⁹⁸³ Arhiva..., Dos. 90, f. 57.

⁹⁸⁴ Arhiva..., Dos. 91, f. 7. Restul de plată reproșat, de-abia în toamna lui 1877, vezi Arhiva..., Dos. 86, f. 1.

⁹⁸⁵ Arhiva..., Dos. 88, f. 3.

⁹⁸⁶ Arhiva..., Dos. 88, f. 3.

⁹⁸⁷ Arhiva..., Dos. 89, f. 2.

asemănător – folosit, însă, și pe post de foișor de foc –, dar biserica Sf. Gheorghe i-o luase înainte. Tot în 1875, *Istoria Universale*, de Ion Mandiescu, *Panihida împreună și Litia mică*, ediția București, *Cântări bisericești* de N. Ionescu și I.B. Sburlan, ediția Buzău⁹⁸⁸.



Policandru fraților Ștefan hași Nicolau din 1876 și pictura generală în ulei a sfântului lăcaș de către Gh. Stoenescu din același an. Foto, Adrian Albert Apostu

Biserica se înnoiește cu două policandre, unul mare, de 48 de lumini, de la Ioan Pencovici din București⁹⁸⁹, obiect care astăzi nu se mai află în patrimoniul bisericii, și al doilea, cel actual, de 36 de lumini, donat, potrivit inscripției, la Crăciunul lui 1876 de către frații Ștefan hași Nicolau⁹⁹⁰, cu prenumele Iancu și Marcu⁹⁹¹. Potrivit semnăturii pe icoana sfântului patron, din naos, pictorul Gh. Stoenescu, artist din Pitești⁹⁹², pictează în 1876, în ulei, biserica. Tâmpla nouă, din lemn de tei, comandată foarte probabil lui Mihail Babic⁹⁹³, cel care făcuse și stemele la jilțuri, se face tot în 1876, afirmație

⁹⁸⁸ Arhiva..., „Inventar, 1966” și „Inventar, 1972”.

⁹⁸⁹ Arhiva..., Dos. 88, f. 28. În Arhiva..., „Synodic...”, f. 41, se menționează: „Un policandru de bronz ornat cu cleștar cu 48 de lumini, dăruit de demnealui Ioan Pencovici lipsicanul din București la anul 1876”. Acesta va fi donat în 1925 bisericii din Crâmpotani-Vâlcele, Argeș, deoarece ocupantul german i-l rechiziționase. Se mai donează un acoperământ pentru tetrapod de către Teodora, născută Cutcudache, vezi Arhiva..., „Inventar, 1972. Bunuri”, f. 20.

⁹⁹⁰ Ștefan Nicolau, hași, adică închinător la locurile sfinte, închiriază o prăvălie a bisericii, informație din 1868, Arhiva..., „Dosar coprinzând...”, doc. 97.

⁹⁹¹ Arhiva..., Dos. 88, doc. 134. Procesul-verbal de primire și de mulțumire de către epitropie este din 22 martie 1877.

⁹⁹² Arhiva..., Dos. 13 (1890-1891), f. 82.

⁹⁹³ Numele sculptorului catapetesmei nu se regăsește în actele acelor ani, informația a fost preluată probabil, oral, întâlnindu-se la Pr. Marin Braniște, *Un vechi monument într-un nou peisaj edilitar: biserica domnească Sfântul Gheorghe din Pitești*, „Almanahul Parohiei Ortodoxe Române din Viena”, 1975, p. 208, cu toate că în alt articol prenumele sculptorului Babic este Carol, vezi Idem, *330 de ani...*, p. 185 (un C.M. Babic execută lucrări pretențioase

dedusă din faptul că vechea catapeteasmă, de zid, fusese dărâmată⁹⁹⁴, dar și de faptul clar, că în noiembrie 1875, când reparațiile fuseseră terminate, epitropii se plâneau – cu toate că sf. Masă fusese înlocuită cu una de marmură și că toate icoanele praznicale de pe tâmplă fuseseră schimbate – de imposibilitatea sfințirii datorită faptului că tâmpla, din lipsă de fonduri, a rămas nepoleită⁹⁹⁵. Catapeteasma lui Babic rămâne și astăzi o referință aproape unică a bisericii domnești din Pitești, apreciată de majoritatea vizitatorilor și a închinătorilor⁹⁹⁶. Sfințirea se va face peste un an, în 1876, de Sf. Filoftea⁹⁹⁷, 7 decembrie, cu protopopul Ioan Căprescu⁹⁹⁸, fără episcopul Ghenadie Petrescu care atunci se afla la București, la metocul Antim⁹⁹⁹. „Reparația” radicală din 1875-1876 rămâne de acum un reper pentru istoria modernă a sfântului lăcaș menționat în toate inventarele. Iată ce menționa cel din 1906: „reparată radical la anul 1876 prin stăruința protopopului N. Constantinescu, Andrei Ștefănescu și Dumitru Constantin”¹⁰⁰⁰. Inestetice, adăugirile – dintre care cea mai mare o constituie turnul clopotniță – vor fi îndepărtate legal și profesionist peste un secol, între 1963 și 1968, în corecția majoră a arh. Ștefan Balș. O nouă biserică, albă și înaltă, se înalță în tot acest timp în mijlocul Piteștilor.

de sculptură în București pe la 1900, deci cu trei decenii după). Foarte probabil că numele sculptorului este Mihail Babic, deoarece, după cum am menționat, acesta execută și stema de pe jilțul regal în 1868. Vezi și Mihail Babic (1819-1886) în *Enciclopedia Argeșului și Muscelului* (în continuare, *Enciclopedia...*), vol. I (A-C), Biblioteca Județeană ”Dinicu Golescu” Argeș, 2010, p. 62. Babic era o familie argeșeană ridicată în secolul al XIX-lea, proprietari urbani, mici întreprinzători, artiști plastici, farmaciști (Ștefan Babic, farmacist piteștean, ctitorul capelei cimitirului „Sf. Gheorghe” din Pitești și donatorul terenului cimitirului, foarte probabil, era fratele sculptorului catapetesmei catedralei orașului). Schimbarea tâmplei cu una din lemn de tei se va regăsi documentar de-abia în 1891, printr-o evocare accidentală, Arhiva..., Dos. 1 (1878-1892), f. 621.

⁹⁹⁴ Arhiva..., „Synodicul...”, f. 9.

⁹⁹⁵ Teodor Mavrodin, *op. cit.*, p. 310.

⁹⁹⁶ Arhiva..., „Condică de însemnări și impresii pentru români, 1969-1987”. Aproape fiecare pagină a volumului conține remarci laudative la adresa catapetesmei și a artistului care a lucrat-o.

⁹⁹⁷ Arhiva..., Dos. 89, f. 4.

⁹⁹⁸ Teodor Mavrodin, *op. cit.*, p. 167.

⁹⁹⁹ Arhiva..., Dos. 88, f. 29.

¹⁰⁰⁰ Arhiva..., Dos. 47 bis, f. 53.

Biserica domnească din Pitești între 1877-1963

Așadar, din documentele interne, în 1876, de Sf. Filoftea, biserica domnească din Pitești cu hramul „Sf. Gheorghe”, se redeschide cultului, dar la sfințire episcopul nu participă. Așa se explică o a doua sfințire, în martie 1877, cu episcop bănuim¹⁰⁰¹. Biserica arăta acum și tencuită, și cu clopotniță turn¹⁰⁰², întocmai ca vecina ei, „Sf. Nicolae” ale cărei forme, credem, încercase fostul episcop, Dimitrie Petrescu, să le copieze. De aici și un hram nou, „Schimbarea la Față”¹⁰⁰³, prăznuit pe lângă celelalte 2 (hramul mare și Sf. Filoftea)¹⁰⁰⁴. Pictura în ulei este realizată de către Gh. Stoenescu, elevul lui Tattarescu¹⁰⁰⁵. Tot din 1877 datează și singura cruce de piatră din curtea bisericii de azi, în partea de Sud – care evocă prezența aici a fostului cimitir. Până în 1959 ea era în partea de Nord, între biserică și prăvălii¹⁰⁰⁶. În 1878 la „Sf. Gheorghe” din Pitești se desființează un vechi obicei, plimbatul prin biserică pentru mila preoților (cutiile de disc), rămânând numai o cutie a milei, lângă iconostas¹⁰⁰⁷, care se deschide de două ori pe an și se virează preoților drept compensație pentru ridicarea discului¹⁰⁰⁸. Marița Nicolopol donează o sfiță în memoria răposatului ei soț, Ioan¹⁰⁰⁹, și tot acum episcopul Andrei Ștefănescu – cu care epitropia se va judeca în 1883 fără succes pentru presupuse nereguli financiare din chiriile prăvăliilor sale – se retrage (demitere?) din funcție și ia cu el actele și unele obiecte din inventar, ilegalitate sesizată de mai multe ori

¹⁰⁰¹ Teodor Mavrodin, *op. cit.*, p. 310.

¹⁰⁰² Nu puțini au fost cei care au confundat anul pisaniei în litere latine („străbune”) de azi, 1869, cu momentul real al demolării celor două turle de pe pronaos și a pridvorului supraetajat, urmată de ridicarea snoabă a turnului clopotniță și de tencuirea generală. Primul este chiar parohul Marin Preoteșcu, într-un formular din 1928, când împinge mutilarea între 1849 și 1850, imediat după focul din 1848, vezi S.J.A.A.N., fond Primăria Pitești, Dos. 53/1929-1937, f. 1.

¹⁰⁰³ Arhiva..., Dos. 2/1878, f. 37.

¹⁰⁰⁴ Arhiva..., Dos. 5/1879, f. 36.

¹⁰⁰⁵ *Enciclopedia...*, vol. IV, Muzeul Viticulturii și Pomiculturii Golești, 2014, p. 113. Multe indicii ne trimit spre familia Stoenescu din Boțești, județul Dâmbovița pe atunci, *Ibidem*, p. 112, sat relativ apropiat reședinței județului Argeș, Pitești. Acest pictor prețios apare la câteva hramuri de aici („pictează” coliva mare), pictează crucea din altar și steagul bărbierilor dedicat Sf. Gheorghe (1880), curăță tot registrul pictural (1889 și 1893) și pictează bisericii domnești din Pitești 24 de icoane praznicare (1893). Mai pictează bisericile din Bunești, Mălureni, Argeș, dar și biserici din capitală.

¹⁰⁰⁶ Arhiva..., „Agendă de birou, semestrul I, 1959”, ziua de 23 martie. Este mutată de către Sfatul Popular, deoarece în partea de Nord a bisericii se dorea „eliberarea” locului pentru a se planta arbori în viitorul parc din centrul civic. Va fi mutată din nou în 2003 cu câțiva metri mai în dreapta, în capul unei lespezi funerare din 1853 prezente și azi în dreptul pronaosului, în partea de Sud a bisericii, lângă teiul bătrân. Inscripție : „Aici repausează Ioniță Lădărescu, comerciant, născut 1852, iunie 17 și încetat din viață la 1877, aprilie în 5 și Petre Lădărescu, student en medicină, născut 1855, iunie 5 și decedat la Lom Palanca, de tifos, în 31 ianuarie 1878, ca medic în armata română”. Pe verso, un epitaf în versuri.

¹⁰⁰⁷ Arhiva..., Dos. 2/1878, f. 15. Fostul ritual al discului obliga întrucâtva pe cei prezenți la slujbă să pună în tavă donația lor, care, astfel, nu mai era benevolă. Acest aspect se deduce din detaliul unui act din 1883, când este menționat că acum cutia este stabilă „și numai cine voește pune obolul său”. Obiceiul va apărea atât la proaspătul paroh Dobre R. Popescu, în 1906 – rugat de primărie să îl înceteze –, Arhiva..., Dosarul 54, f. 37, și la parohul Marin Diaconescu, în 1954, Arhiva..., „Registru de procese-verbale, 1953-1963”, p. 31, cât și la parohul Marin Braniște, din nevoia încheierii restaurării din perioada 1963-1969. În 1906 ministrul explica parohilor că din moment ce preoții sunt remunerați de stat, colecta nu mai este necesară, vezi Arhiva..., Dosarul 54, f. 37.

¹⁰⁰⁸ Arhiva..., Dos. 5/1879, f. 23.

¹⁰⁰⁹ Arhiva..., „Synodicul...”, manuscris din 1885 pe un tipizat, București, 1876, f. 44. Tot în preajma acestui an, bănuim, donează și bedernița cu Sf. Botez, Arhiva..., „Synodicul...”, f. 46, mai ales că episcopul venea la Pitești, la Sf. Gheorghe, în procesiunea publică de Botez.

primăriei de către noii epitropi¹⁰¹⁰, pe lângă altele, la fel de grave, și anume nereguli financiare între 1874-1876, când biserica s-a „reparat”¹⁰¹¹.



Bederniță: „En memoria raposatului Teodoru Naum, 1874 februarie 7”

Tot în 1878 biserica începe să fie iluminată pe timpul nopții¹⁰¹² și se finalizează un proces intentat cu doi ani înainte, în 1876, moștenitorilor fostului epitrop Dimitrache Petrescu care, dintr-un izvor, îi obligase să dea înapoi bisericii o sumă de 6.500 lei¹⁰¹³. Dintr-un alt izvor aflăm o altă versiune: banii fuseseră adunați cu migală pe timpul epitropiei sale îndelungate pentru a cumpăra mobilier și obiecte de preț pentru biserică. Îi pusese într-o pungă separată, proprie, cu indicația că sunt ai bisericii. Numai că moștenitorii, cum se întâmplă foarte des, deci normal, și-i însușiseră amiabil¹⁰¹⁴. Se repară din nou streășina de fier dimprejurul bisericii, învelișul de la amvon și turlă și ciubucele de zidărie dimprejurul bisericii¹⁰¹⁵.

Frecvența la biserica cea nouă nu era prea mare, e drept, târgul era mic – pe anul 1879 se strâng doar 20 de ocale mucuri de lumânări¹⁰¹⁶. Tot în 1878 Nae Meculescu donează niște bani epitropiei pentru a cumpăra „un ceasornic de biserică”¹⁰¹⁷. Pentru 1878, *Istoria universale antica*, de M. Michăescu și *Paraclis al Sf. Haralambie*¹⁰¹⁸, cărți care nu se mai găsesc în inventarul actual, mai ales după rechiziționarea din 1982 a episcopiei Râmnicului și Argeșului a fondului de carte veche din biserici. La începutul lui 1879 epitropia vinde policandrul vechi¹⁰¹⁹ și se asigură pentru prima dată, contra cost, împotriva incendiilor¹⁰²⁰. Ștefan Dimitrescu donează un epitaf¹⁰²¹. Este invitat la strană, contra cost, în ziua hramului mare și în cele premergătoare ei profesorul de muzică I.M. Gestican¹⁰²². Tot acum biserica

¹⁰¹⁰ Arhiva..., Dos. 1 (Corespondența 1878-1892), f. 45.

¹⁰¹¹ Arhiva..., Dos. 1 (Corespondența 1878-1892), f. 88. În 1884 renunță la depăgubirea de 789 de lei pe care epitropia, după procesul pierdut, trebuia să i-o restituie, Arhiva..., Dosarul 1 (Corespondența 1878-1892), f. 253.

¹⁰¹² Arhiva..., Dosarul 3 („Dosier documental de toate bugetele și bilanțele aprobate pe anii 1874-1889 și exercițiile 1889-1894”), f. 37. Felinare cu untdelemn montate la baza noii clopotnițe. În 1894 ele sunt tot aici, în număr de patru, sunt alimentate cu gaz și ard la cununii și la „diferite servicii de seara”, Arhiva..., Dosarul 22 (1893-1894), f. 108.

¹⁰¹³ Arhiva..., Dosarul 1 (Corespondența 1878-1892), f. 64.

¹⁰¹⁴ Arhiva..., „Dosar coprinzând...”, doc. 93-97. Avem chiar și formula de jurământ a inculpaților. Din ea aflăm și alte amănunte: banii au rămas în casa lui Manole Stoicovici și că ei s-au împrumutat Marghioalei Filip. Chemați în judecată, erau următorii moștenitori: Manole și Elena Spirescu, Iordache și Ecaterina (fiica răposatului) Bănescu, Manole și Sevastița Stoicovici, Arhiva..., „Dosar coprinzând...”, doc. 93, doc. 94 și doc. 95.

¹⁰¹⁵ Arhiva..., Dosarul 2 (1878), f. 56.

¹⁰¹⁶ Arhiva..., Dosarul 5 (1879), f. 27.

¹⁰¹⁷ Arhiva..., „Dosar coprinzând...”, doc. 96.

¹⁰¹⁸ Arhiva..., „Inventar, 1972”, f. 7.

¹⁰¹⁹ Arhiva..., Dosarul 5 (1879), f. 28.

¹⁰²⁰ Arhiva..., Dosarul 5 (1879), f. 43.

¹⁰²¹ Arhiva..., „Synodicul...”, f. 49.

¹⁰²² Arhiva..., Dosarul 1 (Corespondența 1878-1892), f. 77. Un cântăreț, neidentificat, este invitat și la hramurile mari din 1883, Arhiva..., Dosarul 3, f. 100.

primește o candelă dăruită de Maria, soția răposatului Ion Nicolopol¹⁰²³, obiect aflat și azi în inventar, așezată atunci în fața Răstignirii¹⁰²⁴. Tot din acest an datează și primul „Registru pentru botezați și căsătoriți”. Aproximativ două botezuri pe lună, printre copii numărându-se și două fete, cu mențiunea „botezată de Primărie, găsită lepădată la Biserică”. În 1880 se comandă tâmplarului Wenzet Meskosh și apoi se pictează de către Gh. Stoenescu, cel care pictase în 1876 biserica, crucea din altar, existentă și azi¹⁰²⁵.

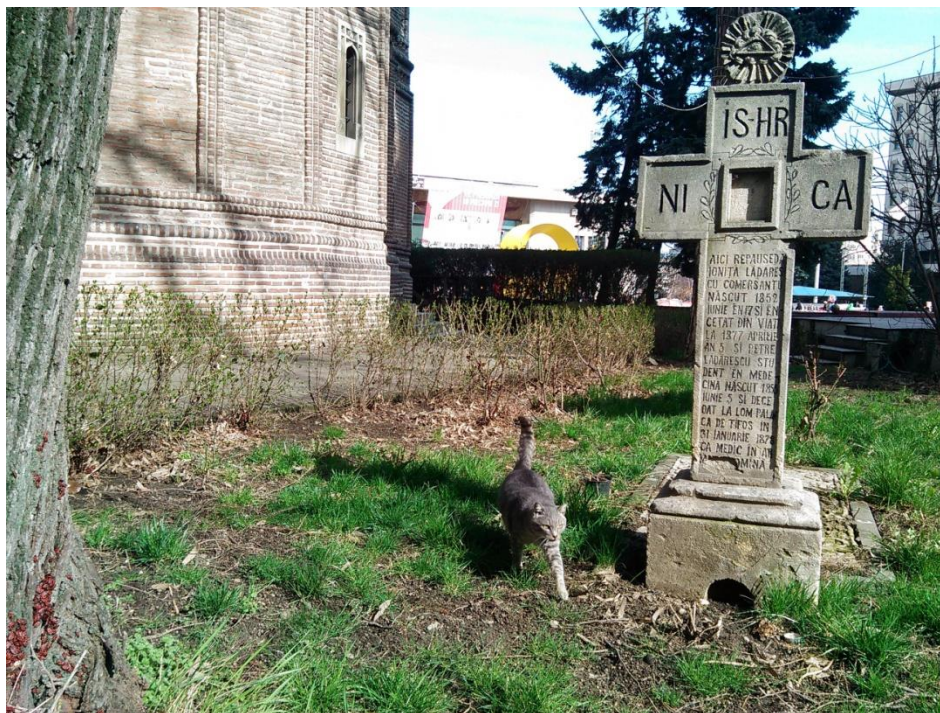

Crucea din 1878 a fraților Lădărescu. Foto, autorul, 5 martie 2016

Tot în 1880 se împrejmuiește biserica cu gard de scândură, fier și piatră de Albești¹⁰²⁶, fapt care demonstrează că vechiul zid, tot reparat din 1865 încoace, cu o boltă la intrare, conform Synodiconului, a fost eliminat în mare parte la „reparația” majoră din 1875-1876. Tot acum, societatea bărbierilor donează bisericii un prapure, inexistent azi aici, predat Muzeului Județean în 1974¹⁰²⁷ și scos din inventar în 1977 cu aprobarea Episcopiei Râmnicului¹⁰²⁸.

¹⁰²³ Arhiva..., Dosarul 1 (Correspondența 1878-1892), f. 92. Deja în 1883 moare și donatoarea Maria Nicolopol, moștenitorul Iancu Damian plătind stofa și croitul unui rând de sfite, vezi Arhiva..., Dosarul 19 (1883), f. 73. În 1874 marele negustor și proprietar Ion Nicolopol donase școlii care-i va purta numele o mare parte din moșia Dobrogostea, fostă a Piteștiului, Petre Popa, Paul Dicu, Silvestru Voinescu, *op. cit.*, p. 61. Vezi testamentul din 1859 al lui, în Gheorghe Șovar, *Filantropi argeșeni și musceleni*, Editura Paralela 45, Pitești, 2013, pp. 50-51. A fost consilier al bisericii domnești din Pitești, fiind înmormântat la extremitatea nordică a curții ei și mutat în 1887, la alinierea străzilor. Marița Nicolopol donează în 1882 „casele mele cele mici din strada Sf. Ioan” bisericii „Sf. Ioan”, *Ibidem*, pp. 135-136.

¹⁰²⁴ Arhiva..., Dosarul 1 (Correspondența 1878-1892), f. 125 și Arhiva..., „Synodic...”, f. 41. Este prima candelă mare, deoarece în 1880 urmează o a doua, aceeași donatoare, danie așezată în fața icoanei Maicii Domnului.

¹⁰²⁵ Arhiva..., Dos. 4/1880, f. 50, f. 51 și Arhiva..., Dosarul 1 (Correspondența 1878-1892), f. 128.

¹⁰²⁶ Arhiva..., Dos. 4/1880, f. 71.

¹⁰²⁷ Arhiva..., „Registru de Intrare și Ieșire, 1972-1987”, f. 21.

¹⁰²⁸ Arhiva..., „Inventarul bisericii domnești Sf. Gheorghe din Pitești, 1 aprilie 1972”, p. 28. Inscricție: „Societatea bărbieriloru Ghiță Rădulescu cavaf, Ghiță Ionescu, Ioniță Popescu, Ioniță Stănescu, Anica Antonesca. Pictor, Gh. Stoenescu, 1880, Pitești”.

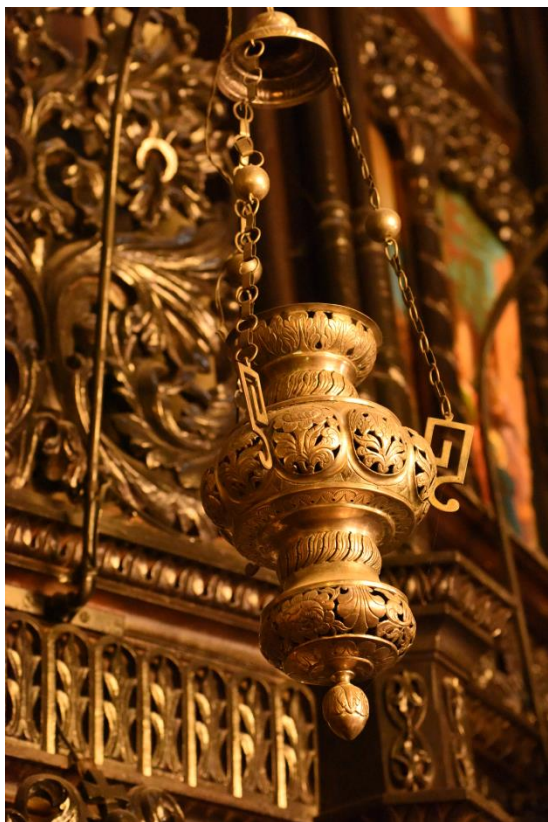

Candelă de argint donată de Maria Nicolopol în 1880. Ulterior, epitropia a topit vechile candelale ale bisericii și a turnat încă șase, după același model

în 1882 epitropia (proistosul Nae P. Boerescu, Iancu Raicoviceanu și Agate Vasiliu) este dată în judecată (de altfel, reciproc) de două ori, la Curtea de Conturi¹⁰³⁹ – și în următorul an la Curtea de Casație¹⁰⁴⁰ –, de

Se cumpără un al doilea epitaf¹⁰²⁹ și se ia decizia ca, încetul cu încetul, candelalele de la tâmplă să fie topite din nou după modelul celei pe care a donat-o Maria Nicolopol¹⁰³⁰. De fapt, aceasta mai dăruiește o candelă mare, așezată acum în fața icoanei Macii Domnului¹⁰³¹. Aflăm dintr-un act din acest an că primarul urbei numea epitropul casier¹⁰³² – mai precis enoriașii se întruneau la primărie, îl alegeau, îi predau arhiva, actele de valoare, banii¹⁰³³, pe o perioadă de trei ani¹⁰³⁴. În 1881 se plantează 38 de salcâmi în curtea bisericii¹⁰³⁵. Pe anii 1881-1882 avem 2 condici, de salarii și de recipise¹⁰³⁶, plus bilanțul pe 1882. Din acesta din urmă aflăm că în acest an s-au reparat mai multe s-a refăcut pavajul dimprejurul bisericii, anti-igrasie, 144 metri pătrați, plus pasajul de lângă biserică (dinspre strada Șerban Vodă, „din dosul prăvăliilor Bisericei cu nr. 5, 9, 14 și 17, făcut în unire cu toți proprietarii”)¹⁰³⁷.

Așadar, identificăm deja numerele prăvăliilor care înconjoară sf. altar, prezente în câteva din fotografiile de epocă. Din alt izvor mai avem câteva reparații, evocate la capitoulul „Cheltuieli”: „535 lei plătiți costul reparații învâlișului Bisericii, stricat de grindină, a Advonului, îmbrăcarea cu sârmă mai deasă a ferestrelor turlu și vopsitul cu ulei a împrejmuiri Bisericii”¹⁰³⁸. Tot

¹⁰²⁹ Arhiva..., Dosarul 1 (Corespondența 1878-1892), f. 128.

¹⁰³⁰ Arhiva..., Dosarul 1 (Corespondența 1878-1892), f. 327.

¹⁰³¹ Arhiva..., „Synodic...”, f. 41.

¹⁰³² Arhiva..., Dosarul 1 (Corespondența 1878-1892), f. 140. Ceilalți doi epitropi erau: 1. Preotul paroh, din partea episcopiei 2. un civil, numit de Minister, Arhiva..., Dosarul 1 (Corespondența 1878-1892), f. 541.

¹⁰³³ Arhiva..., Dosarul 1 (Corespondența 1878-1892), f. 268.

¹⁰³⁴ Arhiva..., Dosarul 1 (Corespondența 1878-1892), f. 526.

¹⁰³⁵ Arhiva..., Dosarul 1 (Corespondența 1878-1892), f. 168. În copia bilanțului aflată în alt izvor, se consemnează: „181 de lei plătiți costul a 38 salcâmi rotunzi pă zilele de lucru la plantare, îndreptare și curățirea terenului cimitirului și curții”, Arhiva..., „Dosar coprinzând...”, doc. 83.

¹⁰³⁶ Arhiva..., „Condică de primirea salariului funcționarilor bisericii Sftul Georgie pe anii 1880, 1881 și 1882” și Arhivă..., „Condică de recipise pe anii 1880-1881 și 1882”.

¹⁰³⁷ Arhiva..., Dosar 17 („Dosier cu acte relative la insolabilitatea chiriașului prăvălii no. 17 Mitică Garabet Aslan pentru suma de lei 1400, 1879-1884”), f. 23.

¹⁰³⁸ Arhiva..., „Dosar coprinzând...”, doc. 83.

¹⁰³⁹ Este vorba de presupuse nereguli în administrarea casei pe anii 1877-1880 în privința unor prăvălii, vezi Arhiva..., Dosarul pe anul 1887, f. 53 și f. 68. Fostul epitrop somează epitropia la plata unor despăgubiri, Arhiva..., Dosarul pe anul 1887, f. 70.

¹⁰⁴⁰ Arhiva..., Dosarul 19 (1883), f. 64.

fostul epitrop (1865-1877) Andrei Ștefănescu, care câștigă după câțiva ani¹⁰⁴¹. Cu toate că în prima intenție fostul epitrop renunță la pretențiile financiare¹⁰⁴², bilanțul pe 1887 demonstrează contrariul¹⁰⁴³.



Sf. Epitaf cumpărat de epitropie în 1880

În 1883 se pune – foarte probabil în curte, la intrare, deoarece în biserică erau dale de piatră – un covor de asfalt marmurat¹⁰⁴⁴ pentru ca trăsurile să poată parca convenabil pentru pasager pe timp de ploaie¹⁰⁴⁵. Tot în 1883 primăria „coboară” trotorele, biserica fiind nevoită să repare ușile și pardoseala unei prăvălii proprii, nr. 17, de pe „strada Târgului, Șerban Vodă”. Somațiile primăriei din acest an mai privesc mutarea latrinelor prăvăliilor bisericii¹⁰⁴⁶, repararea fațadelor prăvăliilor din curtea bisericii și a zidului care o împrejmuiește¹⁰⁴⁷. Se cumpără o sobă Meidinger, preț 510 lei¹⁰⁴⁸.

La „Sf. Gheorghe”- domnesc apare al doilea cor din Pitești, după Liedertafel. Prima mențiune a unui cor la biserica domnească din Pitești este în noiembrie 1884¹⁰⁴⁹, un „cor vocal” plătit lunar cu 27 de lei, format din „elevi”, dirijat de diaconul Teodor Băjenaru, 31 de ani¹⁰⁵⁰, în calitate de „administrator” al

¹⁰⁴¹ Arhiva..., Dosarul 3, f. 124.

¹⁰⁴² Arhiva..., Dosarul 1, f. 253.

¹⁰⁴³ Arhiva..., Dosarul 3, f. 124.

¹⁰⁴⁴ Arhiva..., Dosarul 19 (1883), f. 73.

¹⁰⁴⁵ Informație ocazionată de procesul verbal prin care se decide în 1894 refacerea asfaltului din fața bisericii, vezi Arhiva..., „Condică de decisiunile epitropiei pe anu 1894-1895 și 1895-1896”, foaia 6.

¹⁰⁴⁶ Arhiva..., Dosarul 1 (Corespondența 1878-1892), f. 244.

¹⁰⁴⁷ Arhiva..., Dosarul 1 (Corespondența 1878-1892), f. 250.

¹⁰⁴⁸ Arhiva..., Dosarul 19 (1883), f. 64.

¹⁰⁴⁹ Arhiva..., Dosarul 18 (1884), f. 44.

¹⁰⁵⁰ Arhiva..., Dosarul 69, f. 14 (în 1894 avea 41 de ani).

grupului – semnând și „diriginte”¹⁰⁵¹ –, cleric venit la „Sf. Gheorghe” în același an, în iunie¹⁰⁵². Bineînțeles, ca în majoritatea fenomenelor istorice, reala importanță a acestui moment pentru istoria culturală locală nu se oglindește în quantumul contribuției acestei prestații. Tot în acest an, 12 botezuri și 6 cununii¹⁰⁵³, aceste cifre fiind constante foarte mult timp la Sf. Gheorghe. Tot din 1884 ni s-a păstrat prima listă cu numele tuturor enoriașilor-capi de familie din parohie, 51 la număr¹⁰⁵⁴, 62 în 1887¹⁰⁵⁵, 63 la 1890¹⁰⁵⁶. Primarul, care aproba bugetul (ca președinte al Consiliului orașenesc), se sesizează de anumite retribuții pe care preoții bisericii domnești le primeau la hramuri și la ziua pomenirii ctitorilor și cere lămuriri¹⁰⁵⁷. Epitropia răspunde că acestea sunt legale, potrivit dispozițiilor testatorilor care au făcut donații, de-a lungul timpului, și că situația clerului domnesc nu stă chiar așa de bine din moment ce fostul paroh, Nicolae Constantinescu, a murit în mizerie¹⁰⁵⁸.



Bederniță din a doua jumătate a sec. XIX cu Înviearea lui Hristos. Dumnezeu Fiul poartă în mâna stângă, ca semn al biruinței, un tricolor românesc

(lipsă) s-a construit o bina cu 2 etaje, cu o prăvălie dedesupt, 2 camere în curte și una deasupra prăvălii, în partea de sud a bisericii, lipită de casa dlui I. Coculescu¹⁰⁶⁰.

La hramul mare al lui 1885 este invitat și artistul piteștean Gh. Stoenescu, cel care pictase biserica în 1876, deoarece el pictează coliva¹⁰⁵⁹. În 1886 parohul Nae Boerescu scrie „Synodicul bisericii cu hramul Sântul Gheorghe din Culoarea Roșie din orașul Pitești”, lucrare care, alături de „Catagrafia” parohului Gheorghe Coculescu din 1852, au fost baza de la care arhitectul Ștefan Balș a restaurat între 1963-1968 biserica, aducând-o la vechea înfățișare, așa cum se prezintă azi. Ca o noutate istoriografică, sunt menționate în curtea bisericii, mai precis una spre str. Șerban Vodă și alta pe str. Doamna Bălașa, adică în partea de Sud a bisericii, două case: 1. „una casă zidită pe locul din curtea bisericeii, din fondurile bisericeii” (adoas ulterior: „Astăzi în locul acestor case precum și a prăvăliei ce era situată din aceste case până în strada Șerban Vodă fiind espropriate, se afla continuarea bulevardului Ferdinand”) 2. „La anul

¹⁰⁵¹ Arhiva..., Dosarul 1(Corespondența, 1878-1892), f. 595: în 1891 aflăm că este deja profesor de muzică vocală la Gimnasiul local.

¹⁰⁵²Arhiva ..., Dosarul 18 (1884), f. 30.

¹⁰⁵³ Arhiva..., „Registru pentru botezați, cununăți și înmormântați pe anii 1884, 1885, 1886, 1888”, f. 1 și f. 9.

¹⁰⁵⁴ Arhiva..., Dosarul 1 (Corespondența 1878-1892), f. 269.

¹⁰⁵⁵ Arhiva..., Dosarul 1 (Corespondența 1878-1892), f. 346.

¹⁰⁵⁶ Arhiva..., Dosarul 1 (Corespondența 1878-1892), f. 525.

¹⁰⁵⁷ Arhiva..., Dosarul 1 (Corespondența 1878-1892), f. 267.

¹⁰⁵⁸ Arhiva..., „Dosar coprinzând...”, doc. 86.

¹⁰⁵⁹ Arhiva..., Dosarul 19 (1883), f. 55.

¹⁰⁶⁰ Arhiva..., „Synodicul...”, f. 39.

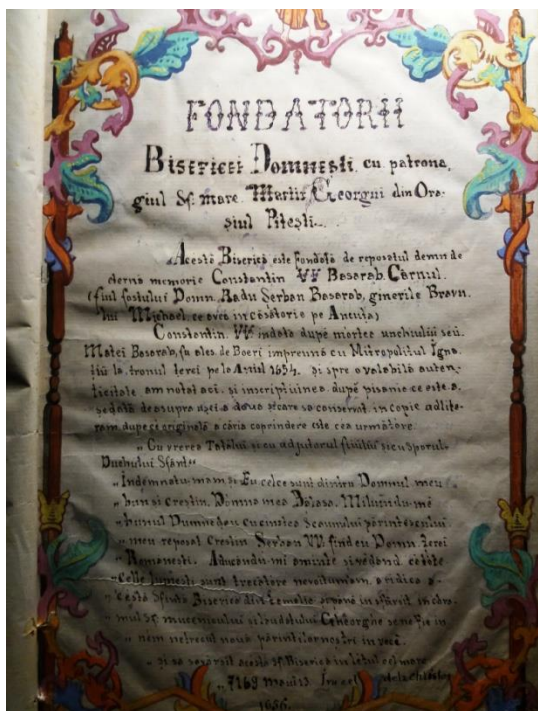

Pagina de titlu a „Synodicului” bisericii domnești din Pitești, manuscris întocmit de parohul Nae Boerescu în 1886

Că biserica Sf. Gheorghe-Domnesc din Pitești este un reper istoric o probează și aluzia dintr-o cerere a primarului Robescu către parohii piteșteni (încerca să strângă informații pentru o viitoare monografie a orașului): „Orașul nostru Pitești dupe tradițiunile sale este un oraș istoric, probă biserica Sf. Gheorghe, Str. Șerban Vodă și Curtișoara”¹⁰⁶¹. În 1886 preotul slujitor Gh. Popescu plătește benevol o chirie pentru echilibrarea bugetului bisericii. Este vorba de „casele ce (le) locuiesc în curtea bisericii” care au fost construite „ca să locuiască gratuit unul din preoții Bisericii spre a se găsi cu înlesnire la necesitățile ce ar avea d-nii enoriași ai bisericii”¹⁰⁶². Prăvăliile bisericii în acest an: în Culoarea roșie, numerele 9, 9 bis, 14, 19, 17 și în Culoarea albastră, nr. 505¹⁰⁶³. Tot în acest an primăria roagă epitropia bisericii să strângă informațiile mai interesante din arhivă privitoare la trecutul bisericii și al orașului Pitești pentru o viitoare broșură în acest sens¹⁰⁶⁴. Epitropia răspunde primarului că în afară de pisanie, primele acte sunt de la 1821 și că cel mai în măsură să-i dea informații este Nicolae Coculescu, șef al Maghiștraturii din Pitești la 1848 și care a și dat atunci numele străzilor Șerban Vodă

și Bălașa Doamna¹⁰⁶⁵. În 1887 primăria aliniază strada Doamna Bălașa, biserica fiind nevoită să-și ajusteze zidul din fața intrării¹⁰⁶⁶. Tot pentru acest an, două mici detalii: 1. pe dalele de piatră din biserică epitropia pune de mult timp rogojini (din papură), cumpărate anual – în 1888 în pronaos, unde stăteau femeile, se cumpără pături de lână¹⁰⁶⁷, iar pentru trebuințele cultice ale altarului, se folosea un lighean de

¹⁰⁶¹ Constantin Dejan, *op. cit.*, p. 25.

¹⁰⁶² Arhiva..., Dosarul pe anul 1886, f. 18.

¹⁰⁶³ Arhiva..., Dosarul 1 (Corespondența 1878-1892), f. 287.

¹⁰⁶⁴ Arhiva..., Dosarul 1 (Corespondența 1878-1892), f. 288.

¹⁰⁶⁵ Arhiva..., Dosarul 1 (Corespondența 1878-1892), f. 312-313. Cererea este repetată în 1893, epitropia informând: „alte hrsoave nu posedă biserica, și dacă au eczizat, în interval de două secole nu se scie ce s-au făcut”, Arhiva..., Dosar 23 (1892), f. 24. În 1895 expropriată fiind de primărie de aproape 200 de metri pătrați din curtea din față pe care se află și o prăvălie, biserica, pusă să justifice documentar, în principiu, proprietatea curții, aceasta se apără astfel: „Cât privește actele vechi de posesie Biserica posedă mai multe acte vechi de pe la începutul acestui secol încoace, însă nu se poate ști cu precizie care este al prăvăliei nr. 25, căci s-a schimbat și numele și proprietarii d-atunci răzași și nimeni din cei vechi nu mai trăesc ca să ne poată lămuri anume care este actul prăvăliei. Tot ce pot afirma e că întreg rândul de prăvălii de la Ulicișoară până în piață este construit pe pământul Bisericii sub diferite angajamente din care multe s-au pierdut după vremuri. Iar pe acele locuri pe care epitropiile de pe vremuri au construit prăvălii între care este și cea cu nr. 25 le-a posedat nesupărată de nimeni până astăzi. Iar în ce privește casele care se expropriază sunt construite chiar în curtea Bisericii pe temelia unor vechi case tot ale Bisericii, distruse de focul de la 1848”, Arhiva..., Dosarul 69, f. 18.

¹⁰⁶⁶ Arhiva..., Dosarul pe anul 1886, f. 87. Primarul roagă epitropia să mijlocească pe lângă moștenitorii lui Ioan Nicolopol, consilier vechi și donator al ei, să mute monumentul sub care se îngropase, cu tot cu oseminte, Arhiva..., Dosarul pe anul 1886, f. 85. Este vorba, bineînțeles, de evocarea fostului cimitir dimprejurul bisericii, răposatul Nicolopol având neșansa să se afle în extremitatea lui nordică.

¹⁰⁶⁷ Arhiva..., Dosarul 1 (Corespondența 1878-1892), f. 497.

cositor care ținea aprins focul mai multă vreme¹⁰⁶⁸ – 2. pentru încălzirea bisericii se foloseau cărbuni de cocs¹⁰⁶⁹. Tot în 1887 familia Iordache și Efracția Bănescu donează două sfite de velură neagră¹⁰⁷⁰.

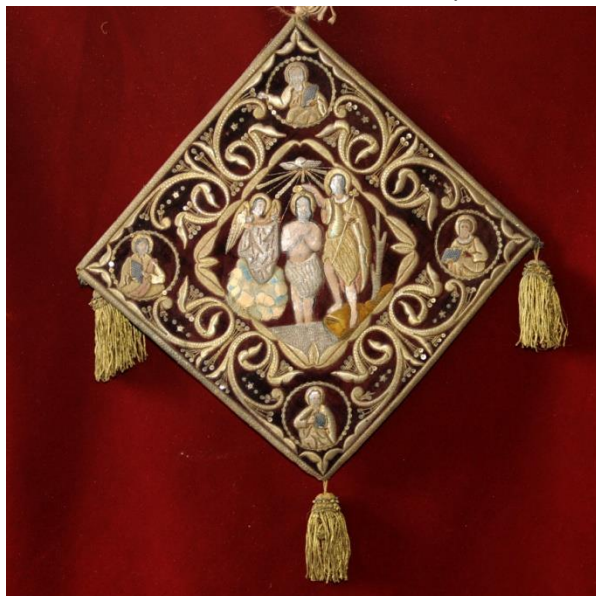

Bederniță cu scena Botezului Domnului, sec. XIX

În 1888 biserica vecină, „Sf. Nicolae”, trece filială a „Sf. Gheorghe”- domnesc¹⁰⁷¹. Tot în 1888 domnișoara Elena Rușianu donează o bederniță din stofă ordinară¹⁰⁷², Elisaveta, soția maiorului Segărceanu, o prețioasă față de masă, și Maria Dimitrescu Jilescioaia, o alta¹⁰⁷³. În 1889 Carlo Scolari înalță cu 3 metri coșul de evacuare a fumului¹⁰⁷⁴, (re?)face advonul (micul antreu al bisericii de dinaintea turlei-clopotniță prezent în fotografia de epocă) – cu toate că post-construire Consiliul Lucrărilor Publice îl vedea inestetic¹⁰⁷⁵ – și construiește un „catehumen”, adică un cafas pentru cor, prezent într-o fotografie în interiorul propriu-zis al bisericii, la începutul pronaosului, deasupra reprezentării iconografice a ctitorilor¹⁰⁷⁶ nominalizați

artistic cu mozaic tot în acest an¹⁰⁷⁷. Totodată, pisania din 1869 este mutată din biserică, în antreul

nou-construit. Se pavează aproape 100 de metri pătrați în fața bisericii¹⁰⁷⁸, detaliu mic care, însă, ne dă chiar suprafața curții publice a acesteia la 1889, identificare clară, separată de cimitirul vecin din care, după cum am văzut, primăria lua o mică parte cu doi ani înainte. Recepția noului advon și a catehumenului pentru cor este terminată în decembrie 1890¹⁰⁷⁹. Ni s-a păstrat descrierea picturii din pronaos („biserica de la femei”), reînnoită cu ocazia reparațiilor din 1889, de către același pictor piteștean, Gheorghe Stoenescu¹⁰⁸⁰. Primăria deschide în fața bisericii o porțiune din viitoarea joncțiune care va lega

¹⁰⁶⁸ Arhiva..., Dosarul pe anul 1886, f. 97 și f. 105.

¹⁰⁶⁹ Arhiva..., Dosarul 1 (Corespondența 1878-1892), f. 520.

¹⁰⁷⁰ Arhiva..., „Synodicul...”, f. 44.

¹⁰⁷¹ *Raportul Comisiunii Sfântului Sinod al Sântei Biserici autocefale orthodoxe române pentru fixarea parohiilor urbane și rurale și retribuirea întregului personal bisericesc din toată țara*, București, Tipografia cărților bisericești, 1888, p. 420. Volum aflat în inventarul Protoieriei Pitești.

¹⁰⁷² Arhiva..., „Synodicul...”, f. 46.

¹⁰⁷³ Arhiva..., „Synodicul...”, f. 51.

¹⁰⁷⁴ Arhiva..., Dosarul 13 (1890-1891), f. 75.

¹⁰⁷⁵ Arhiva..., Dosarul 1 (Corespondența 1878-1892), f. 472.

¹⁰⁷⁶ Arhiva..., Dosarul 14 (1889-1890), f. 75.

¹⁰⁷⁷ Arhiva..., Dosarul 14 (1889-1890), f. 111.

¹⁰⁷⁸ Arhiva..., Dosarul 13 (1890-1891), f. 75.

¹⁰⁷⁹ Arhiva..., Dosarul 1 (Corespondența 1878-1892), f. 583.

¹⁰⁸⁰ Arhiva..., Dosarul 13 (1890-1891), f. 84: „Supt Catehumen (sau podul corului) în rând cu ușa la dreapta și stânga se va picta Ctitorii fondatori ai bisericii Domnu Constantin Basarab și Doamna Bălașa, în locul Sfinților Martiri Serghiu și Vach. În rând cu fereastra unde e Sf. Drozida se va mări tabloul și se va face din nou Sf. Martirie Drozida, Tatiana și Martira Filoftea în picioare. Asemeni și în partea unde este acum Muc. Tatiana, se va mări tabloul și face din nou Sf. Martiri Serghiu și Vach în picioare. Sus pe tablourile de la Cor în locurile rămase se va lucra șase Sf. dascăli sau cântăreți: Gherman, Ioan Damaschin, Cosma, Sofronie al Erusalimului și Roman dulcele cântăreț, Metodie. În antreul unde este scara se va spăla tablourile și drege pe und e stricat la fel, asemen și-mprejurul ușei. În advon sus pe tavan se va zugrăvi Tatăl Savaot în a patra zi a creațiunei, având ramul de jur împrejur din mai mut ecutori în armonia Picturei. Pe pereții în rând cu ușile se va face opt tablouri și anume: 1. două

cele două artere principale din această zonă, străzile Doamna Bălașa și Șerban Vodă. Deocamdată porțiunea se numește strada Sfântul Gheorghe, și se va uni cu Șerban Vodă în 1894¹⁰⁸¹.

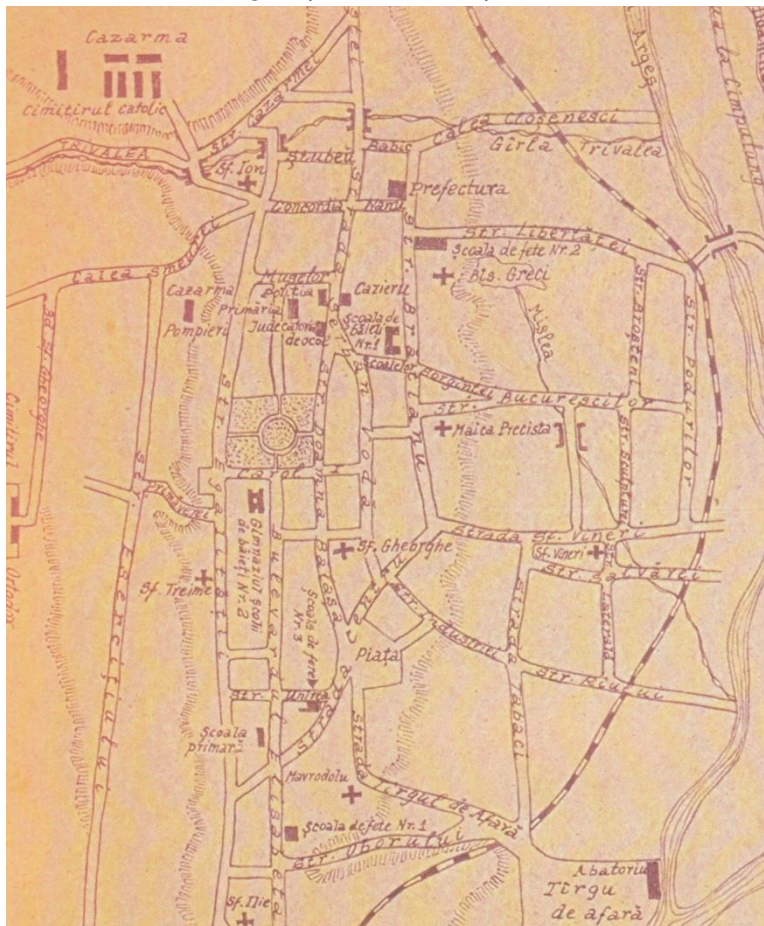

Reconstituire a planului Piteștiului în 1885. Sursa: Spiridon Cristoce, Elena Rotaru, Romeo Maschio, *op. cit.*

Primăvara lui 1890 vine cu o schimbare de paroh, neașteptată și contestată de epitropie chiar la episcopie¹⁰⁸². Episcopul Ghenadie Petrescu îl numește pe fostul protopop Nicolae Mateescu de la biserica filială Sf. Nicolae în locul preotului N. Boerescu¹⁰⁸³. Parohiatul lui aici este scurt – ca paroh cu drepturi depline, mai ales la formarea bugetului, rezidase tot la Sf. Nicoale, neinvitat de epitropul Ioan

tablouri: Profeția lui Ioil în dreapta și Daniil în fața împăratului Babiloniei în stânga, fiind puse sub inscripția bisericii 2. Alături cu aceste două tablouri se face iarăși două: Pocăința lui Petru și în partea cealaltă Întoarcerea lui Pavel 3. Lângă ușile laterale se va face asemeni două tablouri: Ioach și Ana 4. cel după urmă părete de lângă ușa principală se va zugrăvi iarăși două tablouri și anume: Martirizarea arhi-diaconului Ștefan, în partea cealaltă Maria Magdalena în fața lui Tiberiu Cesar. Afară în stradă la ușa din mijlocul advonului în spațial rămas se va zugrăvi Sf. Apostoli Petru și Pave iar ramele se vor colora în armonia picturii. Asemeni, în curte cum și despre stradă se vor face patru Sf. Apostoli Evangheliști având rame împrejur din culori. Deasupra ușei și sub Cruce în spațial rămas din zid se va zugrăvi ochiul lui Dzeu cel neadormit cu raze de aur ”.

¹⁰⁸¹ Arhiva..., Dos. 1/1932, f. 153.

¹⁰⁸² Arhiva..., Dosarul 1 (Correspondența 1878-1892), f. 546. Vezi și răspunsul episcopului, destul de pertinent, în care explică faptul că nu mai are nicio încredere în fostul paroh, N. Boerescu, Arhiva..., Dosarul 1 (Correspondența 1878-1892), f. 547-548.

¹⁰⁸³ Arhiva..., Dosarul 1 (Correspondența 1878-1892), f. 528. Cei doi rivali se vor întâlni conjunctural la o cununie efectuată acasă, în 1894, Arhiva..., Dosarul 67, f. 8.

Raicoviceanu, ocupat cu finalizarea renovărilor –, deoarece în noiembrie revine ca paroh tot Nae Boerescu¹⁰⁸⁴.



Biserica domnească din Pitești într-o ilustrată de la începutul secolului al XX-lea. După ce în 1876 se dau jos turele mici de pe pronaos și se zidește pe pridvor un turn-clopotniță, epitropia lărgeste din nou biserica în 1889 printr-un antreu realizat de Carlo Scolari

Singura evocare documentară a acestui mic inter-regnum este opoziția – din principiu, nu? – la deciziile epitropiei, dușmane lui. Este vorba despre refuzul de a primi în strana din stânga, vacantă, rezervată cântărețului II, plătit mai slab, a bătrânului Costache Ghinescu, cântăreț I la „Precista din Coastă”¹⁰⁸⁵, o demonstrație gratuită de forță, deoarece după plecarea lui, epitropia îl va angaja cu 60 de lei lunar¹⁰⁸⁶. Revenirea la „Sf. Nicolae” se poate foarte ușor lega de subvenționarea îndestulătoare a acestei

¹⁰⁸⁴Arhiva..., Dosarul 1 (Corespondența 1878-1892), f. 565.

¹⁰⁸⁵Arhiva..., Dosarul 1 (Corespondența 1878-1892), f. 563.

¹⁰⁸⁶ Arhiva..., Dosarul 1 (Corespondența 1878-1892), f. 581. Cântărețul II venea numai în duminici și în sărbători, cel puțin din acest act. Dacă această situație era deja generalizată de mai mult timp, se întrevede o concluzie „decorativă”, aceea că supremația la strană nu era dictată neapărat de calitățile vocale ale cântărețului I, ci de salariu, și acesta condiționat de orar, avantajos, așadar, stranei stângi.

biserici mici și sărace – gest publicat în Monitorul Oficial și în Revista B.O.R., așa cum asigura protopopul, pentru a servi drept reper în cazuri similare de ajutorare între parohii –, 600 de lei anual¹⁰⁸⁷.



Jeț episcopal lucrat de meșterul I. Lazăr, 1891

În 1891 biserica Sf. Gheorghe are în continuare, ca filială, biserica vecină, Sf. Nicolae, plătindu-i, prin ordin protopopes, salariile¹⁰⁸⁸. Tot acum sculptorul I. Lazăr face un jeț episcopal nou¹⁰⁸⁹, aflat și astăzi în naos. Se face un iconostas nou, foarte probabil cel păstrat și azi în cult¹⁰⁹⁰, executat de sculptorul M. Melicu¹⁰⁹¹. Epitropia ia decizia ca prăvăliile bisericii să se închirieze numai pe un an, pentru a nu rata ofertele unui posibil an bun¹⁰⁹².

În 1892 Ministerul Cultelor îl întrebă pe paroh dacă are toate cărțile bisericești tipărite în caracter latin („litere străbune”), răspunsul fiind că cele vechi, în chirilică, sunt încă în stare bună¹⁰⁹³. Tot acum parohul Nae Boerescu demisionează, în funcția lui fiind numit Gheorghe Popescu, mai vechi preot aici, fost director al Seminarului din Curtea de Argeș¹⁰⁹⁴. La sesizarea expresă a primăriei se dărmă o privată aflată în curtea bisericii, în spatele altarului, care, veche și insalubră, deranja publicul. Se face una nouă, cu trei uși¹⁰⁹⁵ – o ușă a slujbașilor bisericii –, vandalizată și aceasta de către chiriașii prăvăliilor care se serveau de ea¹⁰⁹⁶, dar și de

orașenii care frecventau sala Coculescu din apropierea bisericii¹⁰⁹⁷.

¹⁰⁸⁷ Arhiva..., Dosarul 1 (Corespondența 1878-1892), f. 582.

¹⁰⁸⁸ Arhiva..., Dosarul 13 (1890-1891), f. 105. Cei doi preoți de la Sf. Nicolae: N. Matheescu și Voicu Constantinescu, vezi Arhiva..., „Jurnal de casă pe exercițiul 1890-1891”, p. 10. Primul preot era născut în 1831, al doilea în 1827 (va muri în 1896 și biserica Sf. Gheorghe îi va plăti pensie văduvei lui, Mândica), iar cântărețul Costică Popescu (venit aici în 1870), în 1853, vezi Arhiva..., Dosar 69, f. 14 (moare în 1899, în locul lui venind Const. G. Popescu, Arhiva..., „Registru de decisiuni pe 1897-1899”, f. 44). În 1903 C.G. Popescu este încorporat, în locul lui venind Nicolae T. Zamfirescu, urmat, la rândul-i (stă câteva luni, deoarece se călugărește Arhiva..., Dosarul 35, f. 83), de fostul paracliser Gh. I. Gheordunescu, paracliser în locul lui Zamfirescu venind Ion I. Ilescu, Arhiva..., „Registru de decisiuni 1901-1904”, f. 62.

¹⁰⁸⁹ Arhiva..., Dosarul 24 (1891-1892), f. 48.

¹⁰⁹⁰ Arhiva..., Dosarul 3, f. 156.

¹⁰⁹¹ Arhiva..., „Inventar, 1972. Bunuri”, f. 17.

¹⁰⁹² Arhiva..., Dosarul 1 (Corespondența 1878-1892), f. 622.

¹⁰⁹³ Arhiva..., Dosarul 1 (Corespondența 1878-1892), f. 659.

¹⁰⁹⁴ Arhiva..., Dosarul 1 (Corespondența 1878-1892), f. 669.

¹⁰⁹⁵ Arhiva..., Dosarul 23 (1892), f. 53.

¹⁰⁹⁶ Arhiva..., Dosarul 22 (1893), f. 3.

¹⁰⁹⁷ Arhiva..., „Condică de decisiunile epitropiei pe anu 1894-1895 și 1895-1896”, f. 32.



Una din cele două strane (singura rămasă), lucrată, foarte probabil, la finele sec. XIX

În 1893 biserica Sf. Gheorghe din Pitești, biserică domnească, este (re)aleasă catedrală a orașului¹⁰⁹⁸. Pictorul Gheorghe Stoenescu spală pictura și poleiește ramele picturilor murale, angajându-se să facă 24 de icoane mici, pe lemn, praznicale¹⁰⁹⁹. Colonelul C. Brutus Segărceanu donează un rând de procovețe de catifea bordo, aurite¹¹⁰⁰. Primarul respinge hotărârea episcopiei de a schimba strănile¹¹⁰¹, însă în scriptele episcopiei ele se cumpără și sunt montate¹¹⁰². Precedată, după cum am văzut, în 1881, de plantarea a 38 de salcâmi în curte – 32 în 1894¹¹⁰³, acțiunea de înfrumusețare a cimitirului deja dezactivat prin lege continuă în 1893 prin „aplanarea terenului din jurul bisericii, formarea unei grădini cu plantații de arbori și flori”¹¹⁰⁴. „Aplanarea”, după cum putem intui, are ca efect ridicarea crucilor și a osemintelor de către rudele în viață și mutarea în cimitirul orașului. În 1894 primarul N. Nanoescu și delegatul eparhial trasează limitele

parohiei Sf. Gheorghe – cu filiala Sf. Nicolae încă din 1888 –:

1. Strada Șerban vodă de la Babic în jos până la Piață (până în gura pieței de de la deal, unde sunt maghernițele de pâine) 2.

Strada Centru de la dl. Raicoviceanu până în Bulevard 3. Bulevardul până la Primărie 4. Doamna Bălașa 5. Teatrului până în Bulevard 6. Carol până în Bulevard 5. Strada Sf. Gheorghe 6. Strada Unirea până în Egalitatea 7. Strada Industriei”¹¹⁰⁵. Totodată, episcopia roagă primăria să mijlocească la minister dezafilierea bisericii Sf. Nicolae de Sf. Gheorghe, deoarece costurile nu-i permit să se axeze pe înfrumusețarea pe care i-o impune statutul nou, de catedrală¹¹⁰⁶ – Sf. Nicolae va rămâne filială până în 1915.

¹⁰⁹⁸ Arhiva..., Dosarul 22, f. 21. Din argumentația Consiliului Local: „Având în vedere că și mai înainte vreme această biserică a fost adevăr catedrala orașului, considerând că biserica Sf. Gheorghe nu numai că este singura biserică domnească în acest oraș, dar este și cea mai bogată și foarte frumos împodobită înăuntru, cu preoți cei mai distinși, cu diacon profesor de muzică vocală și cu un cor bine organizat, ceia ce face ca officeirea serviciului Divin să fie cu multă pompă îndeplinit, astfel că nu puțin se contribuie prin aceasta la reinălțarea simțământului religios al creștinilor asistenți, considerând că prin desemnarea catedralei nu se avantajează materialmente în nimic biserica, ci din contră se provoacă oarecare cheltuieli ce până acum împovăra biserica Sf. Nicolae, lipsită de mijloace, având în vedere că dacă până acum nu s-a menținut ca catedrală tot Biserica Sfântul Gheorghe, cauza a fost că lipsa spațiului trebuincios în strada Doamna Bălașa pentru înșirarea armatei adusă la paradă, dar că astăzi acest inconvenient este înlăturat prin deschiderea noii strade în fața acei biserici și care dă în bulevard unde tocmai este locul cel mai important pentru defilarea trupelor, pentru aceste motive decide ca în viitor catedrala orașului să fie biserica Sf. Gheorghe (...)”.

¹⁰⁹⁹ Arhiva..., Dosarul 22, f. 36.

¹¹⁰⁰ Arhiva..., Synodicul..., f. 54.

¹¹⁰¹ Arhiva..., Dosarul 22, f. 48.

¹¹⁰² Arhiva..., Dosarul 3, f. 166.

¹¹⁰³ Arhiva..., Dosarul 21 (1893-1894), f. 106.

¹¹⁰⁴ Arhiva..., Dosarul 3, f. 170.

¹¹⁰⁵ Arhiva..., Dosarul 22, f. 82 și f. 83. Vezi lista parohienilor de la Sf. Gheorghe și filiala Sf. Nicolae pe 1895, 116 familii, în Arhiva..., Dosarul 20, f. 51.

¹¹⁰⁶ Arhiva..., Dosarul 22, f. 80. Vezi lista din 1894 a celor 140 capi de familie ai parohiilor cumulate, Arhiva..., Dosarul 22, f. 85 și f. 86.



Sf. Cruce din sf. Altar, lucrată de meșterul tâmplar Wenzel Muskosh și pictată de Gh. Stoenescu în 1880. Aici, scoasă ritualic în naos în Joia Mare din anul 2016

Situația financiară a filialei Sf. Nicolae era mai mereu critică, instituție intrată în insolvență încă din 1872, cu toate că avea și ea prăvălii, două pe Doamna Bălașa (nr. 101 și nr. 101 bis) și trei pe Șerban Vodă (nr. 111, nr. 113 și nr. 115), plus embaticuri de pe alte 7 locuri¹¹⁰⁷. Cele mai profitabile prăvălii de la Sf. Gheorghe erau cele de pe Șerban Vodă, nr. 19 și nr. 25, imobile închiriate foarte prost în 1894, situație care obligă epitropia să scoată la vânzare obiecte vechi din inventar: un jilț arhieresc poleit, cele două cruci aflate pe fostele turle mici, de pe pronaos, demolate în 1875, fostele uși, mici și mari, de la intrarea bisericii¹¹⁰⁸. Se angajează un scriitor de acte¹¹⁰⁹, situație deloc nouă dacă ne gândim că și fostul epitrop D. Petrescu în primul deceniu de conducere își angaja secretar. Aflăm că în curtea bisericii se află o magazie pe care comercianții o licitează pentru depozitarea de mărfuri¹¹¹⁰ – demolată în 1959 de Sfatul Popular la sistematizarea centrului civic.

Tot în 1894 parohul Gheorghe Popescu, care în trecut plătea chirie pentru a sta în curtea bisericii, înființează cancelaria parohială în două prăvălii de aici, nr.7, str. Șerban Vodă, și nr. 18,

str. Centru¹¹¹¹, deci în spatele altarului. Această mișcare nu poate fi pusă pe efectele Legii clerului mirean care prevedea salarii clericilor contra anulării multor gratuități la chirie printre care primăria deja le reclamă¹¹¹², deoarece niciun preot nu stătea în preajma bisericii în acel an¹¹¹³. Tot în 1894 primăria vrea din nou să prelungească strada „Sf. Gheorghe”, cea din fața catedralei orașului, unind astfel în acest sector cele două străzi principale din centrul târgului, Doamna Bălașa și Șerban Vodă¹¹¹⁴, o suprafață de aproape

¹¹⁰⁷ Arhiva..., Dosarul 20, f. 5. Aflăm câțiva dintre foștii epitropi de la „Sf. Nicolae”: Iancu Stătescu, decedat în 1872, G. Ionescu și Hristache Predescu. În 1893 era epitrop Petre D. Mușetescu.

¹¹⁰⁸ Arhiva..., Dosarul 20, f. 22 și f. 49. În 1908 jilțul se va împrumuta, împreună cu iconostasul vechi, bisericii filială „Sf. Nicolae”, vezi Arhiva..., Dosarul 61, f. 68.

¹¹⁰⁹ Arhiva..., Dosarul 20, f. 23.

¹¹¹⁰ Arhiva..., Dosarul 20, f. 27.

¹¹¹¹ Arhiva..., Dosarul 20, f. 64. Va întâmpina rezistența chiriașilor de aici. Erau 3 camere: cancelaria și locuința paracliserului.

¹¹¹² Arhiva..., Dosarul 67, f. 8. Primarul N. Nanoescu către parohul Gh. Popescu, 1894: „Ne este cunoscut că unele din biserici au case în care locuiesc unii din funcționarii clericali fără plată de chirie și în vedere că tot acest personal de acum înainte urmează să fie salariat, vă pun în vedere că asemenea concesiuni nu mai pot fi tolerate și astfel imediat să scoateți în licitație închirierea acelor imobile trecând venitul lor în bugetul parohiei”.

¹¹¹³ Arhiva..., „Condică de decisiunile epitropiei pe anu 1894-1895 și 1895-1896”, f. 1. Se arată că în caz de urgență a parohienilor, „cu greu se putea chema un preot, negăsindu-se în apropiere niciun cântăreț”.

¹¹¹⁴ Arhiva..., „Condică de decisiunile epitropiei pe anu 1894-1895 și 1895-1896”, f. 67.

184 de metri pătrați¹¹¹⁵, suprafață din care o bună parte o reprezintă cea mai profitabilă prăvălie a bisericii, nr. 25, din partea de Nord-Vest a curții.



Ștampilă tip, biserica domnească din Pitești, 1891

Cele două instituții se judecă în vara aceluiași an, 1894, episcopul delegat de primărie, Ion Trifonescu, dându-și demisia, probabil pe fond sentimental. În locul lui este trimis episcop II, tot din partea primăriei, Eftimie Ionescu¹¹¹⁶. Tribunalul aprobă ușor exproprierea, episcopul casier Ioan Raicoviceanu nefăcând apel¹¹¹⁷ în așteptarea ofertei pentru pământ și pentru prăvălie. Aceasta, la început, este de doar 6.000 de lei¹¹¹⁸, dar în final biserica primește 12.000 de lei plus dreptul de a-și demola singură clădirile (deoarece mai erau și alte acareturi pe această parte a curții)¹¹¹⁹. Parohul Gh. Popescu răspunde negativ în 1894 unui

chestionar cu privire la averea funciară a bisericii, menționând că nici „Sf. Gheorghe”, nici filiala „Sf. Nicolae”, „nu posedă pământ rural”: „Sf. Gheorghe” are 6 prăvălii și 12 locuri în oraș de pe care ia chirie, „Sf. Nicolae” are 6 prăvălii și 7 locuri „embaticare”¹¹²⁰. În 1895 toți preoții parohiei unite nu primesc salariu de la Minister, ci se întrețin din venitul prăvăliilor¹¹²¹. Componenta parohiei centrale „Sf. Gheorghe” (fără Sf. Nicolae) în 1895: 62 de familii. Străinii care locuiesc în ea: 20 de familii de evrei de rit mozaic, 8 familii de germani și unguri ce aparțin cultului catolic și protestant, 7 familii de greci și bulgari ortodocși, 2 familii de armeni gregorienii¹¹²². Așadar, la începutul anului 1895 primăria începe lărgirea „uliței Sf. Gheorghe” din fața bisericii legând astfel cele două străzi din centru din această zonă a centrului. Pentru biserică, lucrările de reamenajare a noului teritoriu se termină la finele acestui an – după rezidirea din nou a cancelariei parohiale înființate cu un an în urmă în prăvăliile acum demolate, construită chiar din cărămida acestora¹¹²³ și recepționată în 28 decembrie 1896¹¹²⁴ – prin „tăierea și

¹¹¹⁵ Arhiva..., Dosarul 69, f. 19.

¹¹¹⁶ Arhiva..., Dosarul 67, f. 34.

¹¹¹⁷ Arhiva..., Dosarul 67, f. 36.

¹¹¹⁸ Arhiva..., Dosarul 67, f. 51.

¹¹¹⁹ Arhiva..., Dosarul 67, f. 85 și Arhiva..., Dosarul 69, f. 19. Epitropia cu enoriașii doreau la început 16.000 de lei, prețul real al prăvăliei nr. 25, dar iau în calcul dependența administrativă, conform legilor, față de primărie, înaintând din nou rugămintea de a sponsoriza lunar și ea, cu 150 de lei, corul, Arhiva..., „Condică de decisiunile epitropiei pe anu 1894-1895 și 1895-1896”, f. 8.

¹¹²⁰ Arhiva..., Dosar 69, f. 23.

¹¹²¹ Arhiva..., Dosar 69, f. 26.

¹¹²² Arhiva..., Dosar 69, f. 15.

¹¹²³ Arhiva..., „Condică de decisiunile epitropiei pe anu 1894-1895 și 1895-1896”, f. 17 și f. 33. Cancelaria avea „o cameră d-asupra”, fiind zidită pentru ca enoriașii să găsească mereu un preot aici, cel puțin așa suna motivația. O cameră era a paracliserului pe post de paznic al ei, al bisericii și al curții. Parohul îi preciza primarului poziția viitoarei cancelarii: „în curtea bisericii în partea de răsărit de altarul bisericii, cu fața către biserică”, Arhiva..., Dosarul 27, f. 7.

¹¹²⁴ Arhiva..., Dosarul 29, f. 7.

nivelarea malului provenit prin prelungirea str. Sf. Gheorghe, facerea pavagiului și dresu pietrișului pus în curtea bisericii”¹¹²⁵.

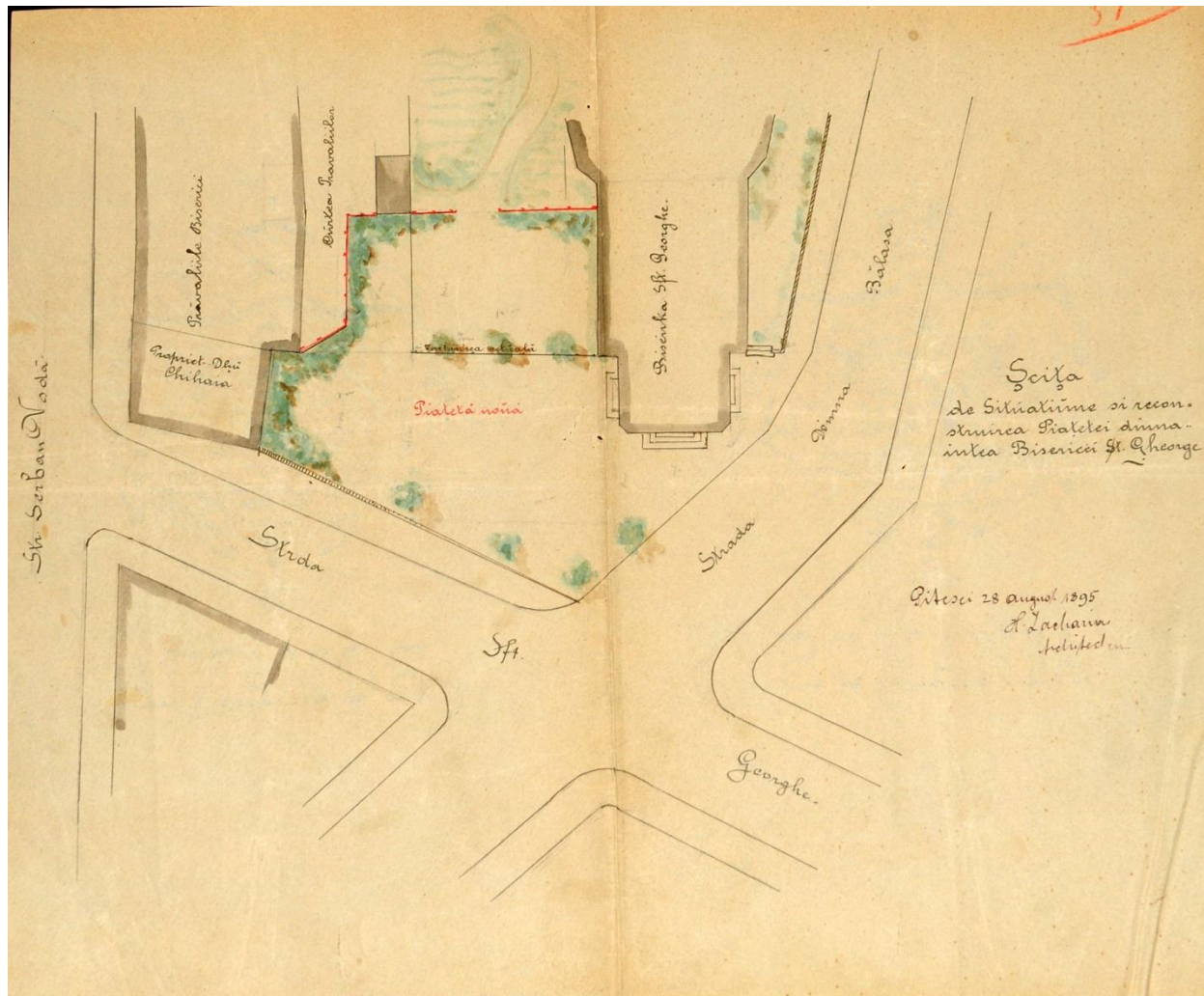

Planul din 1895 al Primăriei de sistematizare și de lărgire a străzii Sf. Gheorghe (viitoare str. Alexandru Lahovari) pentru construirea unei piațete mai largi în fața catedralei în scopul aducerii trupelor la sărbătorile naționale cu Te Deum. Sursa: arhiva bisericii

Nivelarea (în multe din primele acte ale arhivei se atestă prezența încă, la început de secol al XIX-lea, a unei gârle, Scorobaia, care în propunerea inacceptabilă a Eugeniei Greceanu, taie pieziș centrul urban și trece pe lângă zidul de Nord al bisericii, mai precis pe traseul uliței mari a târgului, viitoarea stradă ȘerbanVodă; inacceptabilă, deoarece, după cum am arătat, Scorobaia tăia piața mare nu prin fața bisericii „Sf. Gheorghe” ci, prin spatele ei, în dreptul altarului; iată că pentru a proteja biserica de iminentele inundații, parohienii medievali au înălțat cu pământ nivelul curții și au izolat cu zid incinta pe anumite porțiuni) s-a făcut prin aducerea curții bisericii, mereu protejată de zid, la nivelul mult inferior ei, al străzilor care o înconjurau¹¹²⁶, cu tot deranjul post-mortem al desființării unor cruci, cripte și oseminte de pe partea de N-V a curții¹¹²⁷.

¹¹²⁵ Arhiva..., „Jurnal de casă pe ecsercițiu 1895-1896”, f. 5.

¹¹²⁶ Arhiva..., „Condică de decisiunile epitropiei pe anu 1894-1895 și 1895-1896”, f. 17 și f. 23.

¹¹²⁷ Arhiva..., „Condică de decisiunile epitropiei pe anu 1894-1895 și 1895-1896”, f. 27.



Noua cancelarie (casa parohială), zidită în 1895 în partea de Sud a curții bisericii, în dreptul naosului. Cumpărată de Primărie în 1936 și demolată în cadrul unei noi sistematizări

Tot acum se ia decizia să se repare șase ferestre de la turla centrală, Pantocrator, a bisericii Sf. Nicolae¹¹²⁸ și se vinde o cruce veche de către parohul din Deagurile, Marin Cristeanu¹¹²⁹. Pe 16 septembrie 1896, la orele 13,06 clopotele tuturor bisericilor din Pitești se trag timp de zece minute, prin gara Pitești trec regele Carol I și împăratul Franz Iosif, îndreptându-se spre București¹¹³⁰. În aprilie 1897 librarul Ioan Raicoviceanu, nu se știe din ce motiv, probabil vârsta, își dă demisia din funcția de epitrop-casier în care venise în 1878. Se încheie, așadar, o perioadă destul de prosperă a bisericii, punctată, după „reparația” majoră din 1875-1876 de trei momente importante: apariția corului în 1884, declararea din nou a bisericii drept catedrală a orașului Pitești în 1893 și cedarea în 1894 a unei importante bucăți de curte primăriei.

Noul epitrop al catedralei „Sf. Gheorghe,, din orașul Pitești și al filialei ei, „Sf. Nicolae”, este din 1897 Nae Dumitrescu, „profesor la gimnaziu”¹¹³¹. La sfârșitul acestui an se ofertează cu 6000 de lei, un preț mic pentru valoarea ei, prăvăliei lui Ion Chihăia (str. Șerban Vodă, nr. 21), situată în colțul „bulevardului Sf. Gheorghe”, noua stradă din fața bisericii, în partea de Nord a curții bisericii, prăvălie vecină cu prăvălia nr. 19 a bisericii, situație mai mult decât ideală pentru a le uni și a face un magazin mai mare¹¹³².

Șase enoriași recalcă primăriei că, de fapt, prețul e mare, epitropia – care în primă instanță era gata să o cumpere – renunțând. În 1898 epitropia închiriază pe 200 de lei propria cancelarie Societății de înmormântare „Ajutorul”¹¹³³.

¹¹²⁸ Arhiva..., „Condică de decisiunile epitropiei pe anu 1894-1895 și 1895-1896”, f. 22. Preotul Nicolae Mateescu de la această biserică arată urgența restaurării ei: din turlă ploaia curge pe policandrul mare, scara clopotniței stă să cadă, jumătate din acoperișul dinspre Nord este avariat de ploi, Arhiva..., Dosarul 27, f. 28, apa pluvială intră pe mecanismul ceasornicului din turlă, Arhiva..., Dosarul 26, f. 21. Reparațiile, conform unui memoriu, începuseră în 1897 și nu se terminaseră nici în 1898, Arhiva..., Dosarul 28, f. 32, cu toate că popririle bisericii la care fusese supusă timp de cinci ani expiraseră încă din 1897 și, deci, biserica filială ar fi putut avea acces la fondurile din chiriile propriilor prăvălii, după cum se plânge preotul N. Mateescu, Arhiva..., Dosarul 26, f. 21.

¹¹²⁹ Arhiva..., Dosarul 27, f. 15. Într-adevăr, în 1895 biserica-monument istoric (1765) din Deagu de Sus, comuna Recea, este reparată, vezi *Episcopia Râmnicului și Argeșului, monografie*, Râmnicu Vâlcea, 1976, p. 247. În fotografia ediției, crucea mică de pe pronaos, probabil cea de pe una dintre fostele turlă mici de la Sf. Gheorghe demolate în 1875, are semiluna la bază, precum cele păstrate azi la Pitești.

¹¹³⁰ Arhiva..., Dosarul 26, f. 17.

¹¹³¹ Arhiva..., Dosarul 28, f. 7.

¹¹³² Arhiva..., Dosarul 28, f. 21. Vânzătorul se oferea la asemenea preț și din evocarea tatălui și a bunicului, înmormântați la Sf. Gheorghe, Arhiva..., Dosarul 28, f. 18. Clădirea nu mai este cumpărată, la finalul anului 1915 ea nemaexistând, și, terenul viran fiind al primăriei, epitropia o ofertează pentru a construi ea o prăvălie unită cu cea de la nr. 19, a bisericii, Arhiva..., Dosar 106, f. 62.

¹¹³³ Arhiva..., „Registru de decisiuni pe 1897-1899”, f. 14.

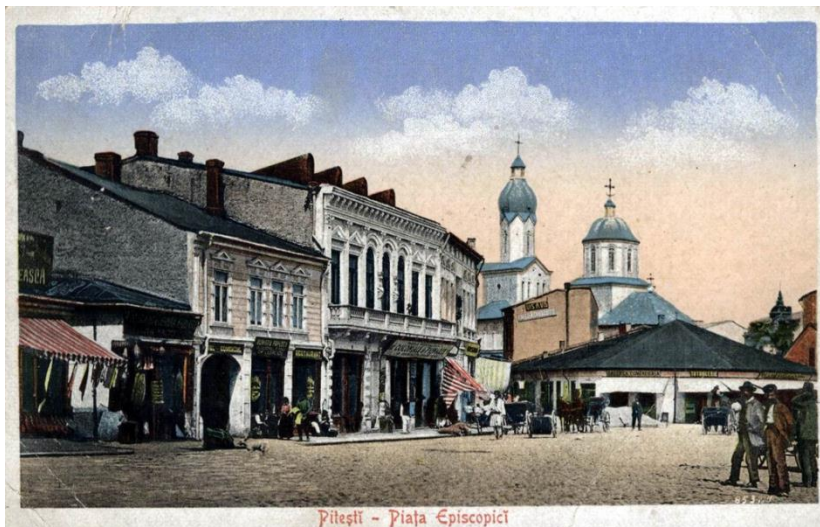

Zona de Sud a străzii Doamna Bălașa. Se observă spatele înalt, maron, al casei parohiale. Ilustrată din perioada 1915-1920 (conform arh. Eugenia Greceanu, *Ansamblul urban medieval Pitești*, Editura Paralela 45, 2007 p. 59)

Această clădire, aflată pe str. Doamna Bălașa în colțul de S-E al curții, în spatele sălii de baluri a lui Ion N. Coculescu, este terminată în 1898 cu ajutorul unui împrumut pe care preoții și cântărețul, în mod egal, îl plătesc amiabil în fiecare lună¹¹³⁴. La un chestionar din 1900 parohul răspunde că biserica nu prezintă interes istoric – estetic, opinia este îndreptățită, din moment ce, tencuită și cu o turlă gotică pe post de clopotniță, valențe „cucerite” la rezidirea din 1875 a pridvorului, biserica domnească din Pitești dăduse la schimb o

moștenire discretă, de secole, pe o modă stridentă¹¹³⁵. În 1901 moare singurul preot rămas la biserica filială „Sf. Nicolae”, Nicolae Mateescu, moment prielnic pentru dirijorul corului de la „Sf. Gheorghe”, diaconul Teodor Băjenaru, să ceară hirotonia. Ministerul Cultelor refuză, motivând că se creează un post supranumerar, contrar Legii clerului mirean¹¹³⁶. Un mic detaliu referitor la suplinirea răposatului cleric

¹¹³⁴ Arhiva..., „Registru de decisiuni pe 1897-1899”, f. 28.

¹¹³⁵ Arhiva..., Dosarul 33 (1900-1901), f. 28. La întrebarea „Din ce cauză cred preoții că a provenit decăderea morală a poporului?”, același paroh răspunde: 1. admiterea la jurământ cu ușurință 2. permisiunea căsătoriei între rudenii 3. nerespectarea duminicilor și a altor sărbători și facerea de legi obligatorii pentru mergerea la biserică, Arhiva..., Dosarul 33 (1900-1901), f. 47.

¹¹³⁶ Arhiva..., Dosar 32, f. 20. Acest post va fi ocupat de către pr. Dimitrie Angelescu, parohul bisericii domnești „Sf. Nicolae” din Curtea de Argeș, transferat profesor la un liceu din Pitești, Arhiva..., Dosar 32, f. 25. Era născut în 1855, căsătorit în 1879, hirotonit în 1887, cu cinci copii: două fete (n. 1881, 1887) și trei băieți (n. 1883, 1889, 1892), Arhiva..., Dosarul 36, f. 167. Un portret al lui va fi făcut, peste ani de către parohul de la Sf. Gheorghe, pr. Marin Diaconescu: „După ce a ieșit la pensie de la liceu în locul căruia și-a început profesoratul pr. Marin Preoțescu, părintele Angelescu a continuat să fie preot slujitor la aceeași biserică, Sf. Nicolae (astăzi dispărută prin demolare). Eu l-am cunoscut când era deja pensionar, gârbov și bătrân. Și a avut bătrânețe lungă. A murit la 105 ani, cotropit de neputințele bătrâneții. Stătea pe str. Egalității. L-am vizitat cu vlădica Iosif în ultimele zile înainte de a muri. Voinic nu fusese niciodată, dar acum, la 105 ani, arăta ca o umbra de om. Tot cam așa arăta și Gala Galaction pe care tot cu vlădica Iosif l-am vizitat la București, pe str. Mihail Cornea, nr. 4. Numai că acesta avea abia vreo 80 de ani. Era paralizat pe pat cu roti, ca să-l mai poată mișca de colo până colo. Când am venit eu în Pitești, părintele Angelescu era încă în putere. Candidase și el pentru transferarea la Sf. Gheorghe pentru locul ce mi s-a dat mie (1930). Fusese un profesor bun. Și era bun și bland și ca preot. I se scurtase pasul. Călca des și mărunț ca o bătrânică mică și cu tocuri înalte. Deloc arătos, dar simpatic. Avea un glas stins, cam nazal și mai mult feminine. Nimic bărbătesc n-avea în ținută, dar era bărbat. Mă temeam c-are să se uite chiondorăș la mine, venind eu la Sf. Gheorghe în postul vizat și visat de dânsul, devenit liber prin mutarea părintelui Gh. Popescu-Broșteni la Maica Precista. Aflase că eu am fost ales de popor prin concurs public și că n-am intrat pe ușa din dos cu proptele mari și grele. (...) Când m-a cunoscut, părintele Angelescu m-a felicitat și mi-a făcut bune urări, deși eu m-am simțit puțin jenat știind că mi-a fost contracandidat”, Arhiva..., Pr. Marin Diaconescu, „Evoeări. Preoți decedați în ultimii 52 de ani (1931-1983) din Municipiul Pitești”, manuscris, pp. 26-27. Părintele Angelescu moare în 1955. Parohul de la „Sf. Gheorghe” asistă la înmormântarea condusă de preoții de la „Sf. Gheorghe” și de către protopopul Constantin Dejan: „A participat puțină lume. Desigur, lumea și uitase că mai trăiește. (...) Câtă deosebire între înmormântarea părintelui Angelescu și cea a părintelui Broșteni, peste care sfârșitul a venit în plină activitate. Părintele Angelescu murise încă de demult,

până la venirea unuia nou de către preoții de la „Sf. Gheorghe”¹¹³⁷ ne oferă o informație intuită mai de demult – prin faptul că la fiecare angajare de paracliser, candidatului i se cerea să fie prezent în fiecare zi la slujbă –, aceea că la biserica domnească din Pitești, cel puțin în 1901, se slujea zilnic. Cei doi preoți de atunci se succedau, fiecare având câte o săptămână de rând. În 1902, la presiunea repetată până la somație a primăriei, biserica își închide definitiv curtea, reparându-i totodată gardurile¹¹³⁸, tot acum fiind renovat și exteriorul bisericii, inclusiv îndreptarea crucilor de pe turlă¹¹³⁹.



Pitești, 1901. Legendă: 1. Primăria Pitești. 2. Biserica „Sf. Mina”. 3. Biserica Calvină (azi demolată). 4. Biserica „Sf. Nicolae” (azi demolată). 5. Catedrala „Sf. Gheorghe”, biserică domnească. Sursa: Alex. Antoniu, *Album general al României*, București, 1901, Biblioteca Academiei Române apud Spiridon Cristocea, Elena Rotaru, Romeo Maschio, *op. cit.*

Anul 1904 aduce un plus documentar binevenit: inventarul bisericii domnești din Pitești. Interesul este reprezentat nu de biserică și de obiectele din ea, pe care le cunoaștem deja, ci de descrierea exactă a prăvăliilor, evocate atotprezent în arhivă, dar, până în acest an, dificil de identificat. Este vorba de următoarele 8 prăvălii, aproape toate în Culoarea Roșie, multe în curtea bisericii: „1. nr. 12, str. Doamna

cu lumea care i-a murit înainte”, Arhiva..., „Registru de însemnări zilnice, perfect fidele, despre activitatea în biserică, în parohie și în cancelarie privind personalul slujitor, Consiliul parochial, Comitetul parochial, corul și orice creștin cu fapte deosebite, începând de la 18 septembrie 1955” (în continuare, „Însemnări zilnice, 1955-1956”), f. 2.

¹¹³⁷ Arhiva..., „Registru de decisiuni 1901-1904”, f. 21.

¹¹³⁸ Arhiva..., Dos. 1/1902, f. 23. Accesul public prin curte era mereu criticat de primărie, deoarece trecătorii, care pretextau că merg pe un drum deschis, se serveau în mod necorespunzător și gratuit de privata bisericii, igienizarea acesteia lăsând de dorit (epitropia credea că este datoria chiriașilor prăvăliilor ei să o asigure, și invers). Tot acum se plantează brazi și se reconstruiește magazia din curtea bisericii, Arhiva..., Dos. 1/1902, f. 161. Detaliat, vezi Arhiva..., Dos. 2/1902, f. 82-90.

¹¹³⁹ Arhiva..., Dos. 1/1902, f. 72. Fondurile necesare au fost cu greu aprobate de administratorul Casei Bisericii, București, care, potrivit Legii Casei Bisericii, superviza toate operațiunile financiare ale lăcașelor de cult, Arhiva..., „Registrul de decisiuni 1901-1904”, f. 31-33.

Bălașa, construită din zid masiv, învelită cu fier, compusă din 1 prăvălie la stradă, una cameră d-asupra pentru cancelaria epitropiei, un antreu, având dependență două camere parter pentru locuința paracliserului, chiria anuală (unei firme de pompe funebre), 280 de lei. 2. nr. 11, str. Alexandru Lahovari, construcție din zid masiv, învelită cu fier, compusă din una prăvălie și una odaie, are nevoie de reparație, chiria anuală, 3.950 lei. 3. nr. 16, str. Alexandru Lahovari, compusă dintr-o prăvălie și o mică odăiță, are nevoie de reparație, chiria anuală, 600 de lei. 4. nr. 7, str. Șerban Vodă, din zid masiv, învelită cu fier, compusă dintr-o prăvălie, are nevoie de reparație, chiria anuală, 600 de lei. 5. nr. 9, str. Șerban Vodă, din zid masiv, învelită cu fier, compusă dintr-o prăvălie, are nevoie de reparații, chiria anuală, 600 de lei. 6. nr. 19, str. Șerban Vodă, de zid masiv, învelită cu fier, compusă dintr-o prăvălie și o cameră, are nevoie de reparații, chiria anuală, 600 lei. 7. nr. 25, str. Șerban Vodă, Culoarea Galbenă, de zid masiv, învelită cu fier, compusă dintr-o prăvălie, două odăi și curte, are nevoie de reparație, chiria anuală, 1.400 lei. 8. o magazie în curtea bisericii (chiria anuală, 140 lei)” și o latrină comună cu prăvăliile din spatele altarului. Biserica mai posedă următoarele bunuri imobile: 12 porțiuni de teren pe care sunt construite prăvălii și case particulare și pentru care primește anual embatic: 1. str. Doamna Bălașa și str. Alexandru Lahovari, nr. 2 (casa N. Coculescu) 2. str. Alexandru Lahovari, nr. 8 și 10 (embaticar G. Hagiescu) 3. str. Alexandru Lahovari, nr. 9 (embaticar, C.I. Nencovici) 4. str. Alexandru Lahovari, nr. 7 (embaticar, I. H. Nicolescu) 5. str. Alexandru Lahovari, nr. 12 (embaticar, I. H. Nicolescu) 6. str. Șerban Vodă, nr. 5 (embaticar, Marcu H. Nicolau) 7. str. Șerban Vodă, nr. 3, (embaticar, Marcu H. Nicolau) 8. str. Șerban Vodă, nr. 11 (embaticar, biserica Sf. Ilie, Pitești) 9. str. Șerban Vodă, nr. 17 (embaticar, casa Teodoride) 10. str. Șerban Vodă, nr. 15 (embaticar, I. Antonescu) 11. str. Șerban Vodă, nr. 1 (embaticari, moștenitorii decedatului D. Constantin și Elena D. Constantin) 12. str. Șerban Vodă, nr. 13 (embaticar, moștenitorii lui Simion Serafim)¹¹⁴⁰. Același număr de locuri embaticare și în 1909, dar cu unele numere de adresă schimbate: 1. Str. Șerban Vodă: nr. 1 (embaticar, D. Constantin), nr. 3 și nr. 5 (embaticar, I.H. Nicolau), nr. 11 (epitropia bisericii Sf. Ilie), nr.13 (embaticar, dl. Serafim), nr. 15 (embaticar, P. Antonescu), nr. 17 (embaticar, Domnica Teodoride); 2. Str. Alexandru Lahovari, nr. 1 (embaticar, I.H.Nicolau), nr. 8 și nr. 10 (embaticar, Gh. Hagiescu), nr. 9 (embaticar, N. Dumitrescu), nr. 12; str. Doamna Bălașa, nr. 2 (embaticar, I. Coculescu)¹¹⁴¹.

¹¹⁴⁰ Arhiva..., Dosar 35, f. 127-128. Aceeași listă, cu încă un plus, acela al identificării pe baza vechilor acte de proprietate, îl aduce tabelul din 1909, Arhiva..., Dos. 3/1909, f. 6 și Arhiva..., Dos. 1/1928, f. 109, din care redăm în continuare corespondențele: str. Doamna Bălașa, nr. 12, cancelaria și locuința paracliserului, făcută din fondurile bisericii (la finele secolului al XIX-lea), str. Al. Lahovari, nr. 11, făcută din fondurile bisericii în 1830 pe locul cumpărat de epitropie tot în acel an; str. Al. Lahovari (viitor Maxim Gorki), nr. 16, făcută de epitropie în 1822 pe locul donat de Smaranda Gheorghe Mantu; str. Șerban Vodă, nr. 7 și nr. 9, donate de Safta, soția răposatului Dumitrașcu, 1809; str. Șerban Vodă, nr. 19, donată de Manda Nicolae Tabacu, 1806; str. Șerban Vodă, nr. 27 (fost 25), donată de Cârstea Măcelaru, 1806 (reparată în 1925). Aceeași identificare în 1926, vezi S.J.A.A.N.,fond Primăria Pitești, Dos. 53/1929-1937, f. 15.

¹¹⁴¹ Arhiva..., Dos. 3/1909, f. 6 și f. 7. În 1928 dispar deja 2 locuri embaticare: biserica „, are numai 12 locuri cu embatic, dintre care două s-au expropriat fără despăgubire, pentru unul s-a cerut răscumpărarea, iar restul aduce un venit anual de 445, 19 lei”.



Circulată din 1902. Schitul Buliga (demolat în 1899-1900) situat pe locul actual al Muzeului Județean Argeș. În depărtare, biserica domnească „Sf. Gheorghe”, catedrală a orașului Pitești, cu turlile înzăpezite. Sursa: Spiridon Cristoccea, Elena Rotaru, Romeo Maschio, *op. cit.*

În 1903 câteva tensiuni – inerente dinamicii a două biserici de centru, una supusă administrativ alteia – între parohul Gheorghe Popescu și preotul de la filiala „Sf. Nicolae”, venit cu doi ani înainte¹¹⁴². În 1904, după trei ani de stagnare datorită proastei situații economice, corul de la „Sf. Gheorghe” își reia activitatea înaintea Sf. Paști cu soldați „bine instruiți” de la Regimentul 4, Pitești¹¹⁴³. Tot acum preoții de la „Sf. Gheorghe” sunt chemați de către primărie să slujească la punerea pietrei de temelie a capelei „Sf.

¹¹⁴² Sfinția sa se plânge protopopului: „Drepturile de Paroh al parohiei Sf. Gh din Pitești îmi sunt nesocotite de Păr. D. Angelescu, Preot supranumerar la biserica filială „Sf. Nicolae”, făcând prin toate mijloacele posibile ca subscrisului să-i revină numai datoriile, pe când sfinției sale să-i revină drepturile și beneficiile, astfel că eu nu fac decât biroul de înregistrare a oficiilor pe care sfinția sa le oficiază parte singur, parte însoțit de preoți străini de parohie, precum la cazuri de cununii, parastase etc. și acestea parte socotesc că din necunoștință către parohul căruia legea, pe măsură ce-i pune datorii, pe aceiași măsură îi conferă și drepturi. Respectarea drepturilor cu atât mai mult o pretind de la sfinția sa, cu cât este pus în capul Tribunalului Justiției Bisericești și prin urmare obligat a face ca legile să fie aplicate”. O altă plângere: „Părintele R. Budescu, Paroh al Parohiei Maica Precista neconținut oficiază servicii religioase și botează casele credincioșilor din Parohia Sf. Gh., unde subscrisul mă găsesc paroh. Astfel, în casele pe care le voi arăta la ancheta ce desigur veți face, a oficiat neîntrerupt de la punerea în aplicare a Legii clerului sf. Aghiazmă, iar la zilele I a colindat cu botezul, urmat de paracliserul Ion Georgescu în casele parohiei Sf. Gheorghe fără permisiunea mea”, Arhiva..., Dosar 36, f. 39. Aceeași plângere, de încălcare a limitelor parohiei, și împotriva preoților Marin Urzică și Ion Dragnea, Arhiva..., Dosarul 49, f. 21.

¹¹⁴³ Arhiva..., Dosar 43, f. 6.

Gheorghe” a cimitirului municipal¹¹⁴⁴ – construit pentru ca răposatii să nu mai fie ținuți în bisericile orașului¹¹⁴⁵ și în iulie parohul, plecând în concediul legal, este suplinit de cel de la biserica Mavrodolu, I. Sălcescu, un mic detaliu care ne dă o situație care va deveni clară peste puțin timp¹¹⁴⁶. Vara lui 1904, foarte secetoasă, determină primăria să mobilizeze preoții în două procesiuni la râul Argeș. Prima, de la biserica „Maica Domnului” (nu se precizează dacă „Precista din Coastă” sau Mavrodolu), din 6 iunie, și a doua, de la „Sf. Gheorghe”, cu un mic cor format de diaconul dirijor Teodor Băjenaru, în 23 iunie¹¹⁴⁷. În 1905 epitropia donează, la cererea primăriei, niște pietre de bordură depozitate în curtea filialei „Sf. Nicolae”, folosite la podul din Târgul din Vale¹¹⁴⁸. În 1906 personalul bisericii domnești din Pitești este plătit în continuare din fonduri proprii și nu cotizează la fondul de pensii¹¹⁴⁹. G. Georgescu din Str. Industriilor donează în acest an un rând de veșminte preoțești¹¹⁵⁰.

De fapt 1906 este un an important, parohul Gheorghe Popescu – considerat, la 60 de ani, apt de pensionare, cu toate că, potrivit protestului său, biserica domnească era „particulară”, cu clerul plătit din fonduri proprii, deci îndreptățit, potrivit legii, să slujească aici până la vârsta de 70 de ani¹¹⁵¹ – este schimbat cu Dobre R. Popescu, preot vădov și fără copii. Socotită nedreaptă de către epitropie și de către enoriași¹¹⁵², înlocuirea a determinat două proteste scrise, rămase fără efect¹¹⁵³. Brăilean, absolvent al Facultății de Teologie din București, promoția 1899, noul paroh, venit din Slatina ca fost protopop al județului Olt (1901-1905)¹¹⁵⁴, ia câteva măsuri directe: scoate la licitație pangarele celor două biserici – deoarece taxele erau mai mari decât profitul¹¹⁵⁵, lumânărarul Ioan Dinescu luând-le în arendă¹¹⁵⁶ –, evacuează firma de pompe funebre din cancelaria parohială¹¹⁵⁷, afacere personală a fostului paroh¹¹⁵⁸, renovând și modificând această clădire¹¹⁵⁹, și reintroduce obiceiul discosului, adică plimbarea cu o cutie

¹¹⁴⁴ Arhiva..., Dosar 43, f. 8.

¹¹⁴⁵ Arhiva..., Dosarul 100, f. 7.

¹¹⁴⁶ Arhiva..., Dosar 43, f. 43.

¹¹⁴⁷ Arhiva..., Dosar 43, f. 18 și f. 125.

¹¹⁴⁸ Arhiva..., „Registru de decisiuni pe anii 1904-1913”, f. 26.

¹¹⁴⁹ Arhiva..., Dosar 53, f. 8.

¹¹⁵⁰ Arhiva..., „Synodicul...”, f. 44.

¹¹⁵¹ Arhiva..., Dosar 54, f. 6.

¹¹⁵² Arhiva..., Dosar 53, f. 10. Epitropia înaintează două proteste, unul la Minister, altul episcopului Gherasim Timuș, Arhiva..., Dosar 53, f. 22.

¹¹⁵³ Arhiva..., Dosar 53, f. 35 bis. La început favorabilă reînțoarcerii lui Gheorghe Popescu, epitropia (cu Gh. Urian, noul epitrop al doilea) îi reproșează acum o „înscenare” într-un proces pe care biserica îl avea cu fratele lui, Manolache Popescu, chiriaș al bisericii într-un din prăvăliile ei. Acuzație nefondată și din faptul că procesul noii epitropii cu fratele fostului paroh este pierdut, Arhiva..., Dosarul 55, f. 20.

¹¹⁵⁴ Teodor Mavrodin, *op. cit.*, p. 168.

¹¹⁵⁵ Arhiva..., Dosar 53, f. 38. Din explicațiile Casei Bisericii: „Epitropia, după lege, nu poate fabrica lumânări spre a le vinde la pangar și furnizarea pangarelor cu lumânări se va face numai de la fabricanții și comercianții de lumânări de ceară curate de albine. (...) Când epitropiile țin pangarele, vânzând lumânări, sunt considerate ca și ceilalți vânzători și deci trebuie să plătească taxa prevăzută de lege pentru vânzători”, Arhiva..., Dosar 54, f. 22.

¹¹⁵⁶ Arhiva..., Dosar 53, f. 39. În 1910 le ia în arendă pe încă trei ani, Arhiva..., Dosarul 81, f. 68. În 1914 licitația o câștigă Ștefan Steriadă la pangarul de la „Sf. Gheorghe” și Neculae Păunescu la pangarul de la filiala „Sf. Nicolae”, Arhiva..., Dosarul 95, f. 52.

¹¹⁵⁷ Arhiva..., Dosar 53, f. 52.

¹¹⁵⁸ Arhiva..., Dosar 54, f. 40.

¹¹⁵⁹ Arhiva..., Dosar 60, f. 71. Renovarea și modificarea au fost făcute în scop personal, deoarece adresa lui de corespondență și de domiciliu va deveni, de fapt, chiar casa parohială. Faptul că noul paroh stă în casa parohială o impută fostul paroh, vezi Arhiva..., Dosar 61, f. 63. În 1909 parohul stă în camerele de sus ale casei parohiale, Arhiva..., Dos. 3/1908, f. 17, plătind chirie anuală 150 de lei, Arhiva..., Dos. 3/1909, f. 6. Paracliserul stă într-una din camerele de jos. În 1909, când primăria introduce apă curentă în centrul orașului, epitropia racordează numai

prin biserică pentru ajutorul clerului. Această din urmă măsură este imediat amendată de primărie și de către episcopie: „asemenea procedură dă loc la multe bănuieli, zdruncinând prestigiul și demnitatea preoțească și aducând mare mâhnire bunilor creștini”¹¹⁶⁰, însă ministrul revine asupra ei și o acceptă¹¹⁶¹.



Strada Doamna Bălașa cu biserica domnească din Pitești. Ilustrată din colecția Gh. Frunză. Sursa: Spiridon Cristocea, Elena Rotaru, Romeo Maschio, *op. cit.*

Anul 1907 a zdruncinat nu numai lumea rurală – Piteștiul se afla foarte aproape de focarul revoltei de la Babaroaga (Mozăceni) și, în principiu, de județul Vlașca, afectat pe jumătate de răscoală. Fiecare paroh a primit o circulară de la Ministerul Cultelor și al Instrucției Publice – un exemplar se află și în arhiva bisericii domnești din Pitești – care îndemna preoții la munca grea de mediere. Iată un fragment semnat de ministrul Spiru C. Haret: „Voi, preoții, trageți clopotele de la biserică, îmbrăcați-vă în sfințele veșminte, luați în mână crucea și evanghelia, ca să se adune poporul; și vorbiți-i și voi, și învățătorii, și faceți să intre pacea și dragostea între oameni, și să piară duhul cel rău dintre ei. Aceasta este chemarea voastră, și mare răspundere veți avea înaintea lui Dumnezeu și oameni dacă nu o veți împlini”¹¹⁶². Tot acum consiliul parohial protestează împotriva epitropiei că a tăiat cu 30 de lei lunar leafa cântărețului Ioniță Popescu, „om înaintat în vârstă, împovărat cu familie numeroasă, cu 12 copii, și lipsit de mijloace, omul cel talentat, onorabil, activ și modest, care servește biserica Sfântul Gheorghe de peste

casa parohială la rețea, Arhiva..., Dos. 3/1909, f. 17. În 1917 stă tot aici, Str. Doamna Bălașa, nr. 12, Arhiva..., Dos. 3/1916, f. 75.

¹¹⁶⁰ Arhiva..., Dosar 54, f. 41. Alte dispozițiuni generale la 1907: interzicerea lumânărilor false, plantarea de duzi prin curțile și proprietăților bisericilor pentru cultura viermilor de mătase, afișarea taxelor la intrarea în biserică pentru a se evita „diferitele neînțelegeri cu enoriașii”, sprijinirea medicilor în educația igienică a populației, sprijinirea băncilor populare, Te Deum obligatoriu la 24 ianuarie, sfințirea școlilor la fiecare început de lună, limitarea oficerii slujbelor numai în parohia încredințată, împărțirea oficiului preoțesc în mod egal cu ceilalți colegi clerici, Arhiva..., Dosar 54, f. 42.

¹¹⁶¹ Arhiva..., Dosarul 61, f. 4.

¹¹⁶² Arhiva..., Dosarul 54, f. 51.

26 de ani cu zel și activitate, care merită să fie avansat¹¹⁶³, protest transformat în ordin de către protopop¹¹⁶⁴. Epitropul Gh. Urian este revocat după un an, primăria numind în locul lui pe mai vechiul epitrop (din 1897-1899) Nae Dumitrescu¹¹⁶⁵. În iunie 1907 diaconul Teodor Băjenaru, fost dirijor, se hirotonește pe seama parohiei vecine, Mavrodolu.



Icoana nouă a hramului, 1908, donație a epitropului Mihalache Ionescu și a Alexandrinei, soția lui

Parohul intenționează să închidă imediat postul, dar ministerul îi pune în vedere că, potrivit legii, fiecare catedrală trebuie să aibă acest post¹¹⁶⁶. I. Postelnicescu, licențiat în Teologie, este noul diacon¹¹⁶⁷, plătit de primărie conform legii¹¹⁶⁸. Statutul de biserică „particulară”, adică autofinanțatoare, este vădit și din remarca unui defensor bisericesc care inspectează în decembrie 1907 biserica domnească din Pitești: „protoiereul respectiv n-a inspectat niciodată această parohie, după cum se constată din prezentul registru de inspecție. La conferințe pastorale parohul și ajutorul n-au fost chemați de protoieria respectivă”¹¹⁶⁹. Tot în 1907 comerciantul Nae Popescu donează un rând de veșminte preoțești¹¹⁷⁰.

În 1908, 17 aprilie, la „Sf. Gheorghe” din Pitești se oficiază un Te-Deum înaintea deschiderii Conferinței generale a membrilor Corpului Didactic¹¹⁷¹. Tot acum, după Prohodul Domnului, se strâng fonduri pentru tratarea tuberculoșilor, conform ordinului episcopiei¹¹⁷². Epitropia decide să fie vândut grilajul de fier de la biserica filială, pietrele și soba catedralei, și cu banii strânși să repare curtea bisercii filiale¹¹⁷³. Epitropul-casier Mihalache Ionescu, comerciant, și soția lui, Alexandrina, donează o importantă sumă de bani și îmbracă în argint (de fapt donează în corpore, deoarece icoanele sunt pictate numai în zona chipurilor) icoanele împărătești¹¹⁷⁴, iar pe cea a hramului mai nou, al treilea, „Schimbarea la Față” (prăznuit după rezidirea din 1876), o schimbă cu icoana Sfinților

¹¹⁶³ Arhiva..., Dosarul 61, f. 7.

¹¹⁶⁴ Arhiva..., Dosarul 61, f. 25.

¹¹⁶⁵ Arhiva..., Dosarul 61, f. 11.

¹¹⁶⁶ Arhiva..., Dosarul 61, f. 43.

¹¹⁶⁷ Arhiva..., Dosarul 61, f. 57.

¹¹⁶⁸ Arhiva..., Dosarul 61, f. 59.

¹¹⁶⁹ Arhiva..., „Condică de inspecții, 1894-1923”, f. 2.

¹¹⁷⁰ Arhiva..., „Synodicul...”, f. 44.

¹¹⁷¹ Arhiva..., Dos. 1/1908, f. 2. La fel și în 1909, Arhiva..., Dos. 1/1908, f. 53.

¹¹⁷² Arhiva..., Dos. 1/1908, f. 1.

¹¹⁷³ Arhiva..., Dos. 1/1908, f. 7.

¹¹⁷⁴ Arhiva..., Dos. 1/1908, f. 24. Pentru detalii privind depozitul bancar, vezi S.J.A.A.N., fond Primăria Pitești, Dos. 53/1929-1937, f. 15.

Arhangheli, și, astfel, 8 noiembrie devine hram nou în locul celui menționat mai sus¹¹⁷⁵. Tot în 1908 se menționează și înlocuirea cu vitralii a vechilor ferestre: la sf. altar, Iisus Hristos, la strana dreaptă, Sf. Ioan, la strana stângă, Sf. Nicolae, și în pronaos, Sf. Gheorghe și Sf. Filoftea, donate de Ioan Coculescu (cele din altar și naos) și de Anton și Amelia Ionescu (cele din pronaos)¹¹⁷⁶.

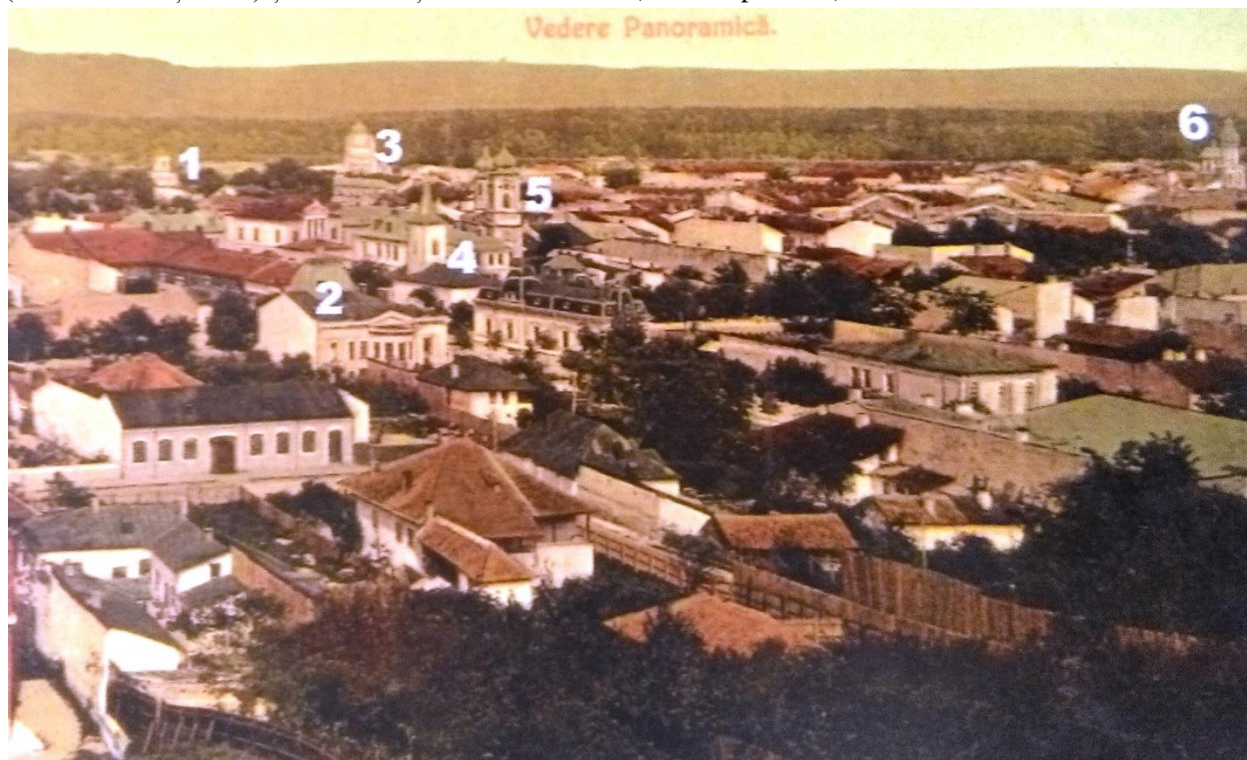

Circulată, 1910. Legendă: 1. biserica „Maica Precista din Coastă” (azi, „Maica Domnului”) 2. Casa Al. Fostiropol (azi, „Școala de Arte”) 3. biserica „Sf. Vineri” 4. biserica calvină (azi, demolată) 5. biserica „Sf. Nicolae” (demolată în 1962) 6. biserica domnească „Sf. Gheorghe”. Sursa: Spiridon Cristocea, Elena Rotaru, Romeo Maschio, *op. cit.*

Anul 1909 este unul delicat. Fostul paroh Nae Boerescu – pensionat în urma activității de institutor – este pensionat (forțat acum, nu legal) și de către episcopie, gest respins de episcopie, care scrie ministrului Cultelor, protestând totodată și de impunerea, în locul lui, a preotului Marin Preoteșcu din parohia Silișteni (Bumbueni), județul Argeș¹¹⁷⁷. Epitropia dorea să închidă postul lui, de preot II, și să-l păstreze ca preot pensionar, dar deocamdată nu reușește în intențiile ei¹¹⁷⁸. Din motivațiile ei contra aducerii unui alt preot: prăvăliile bisericii trebuie reparate, parohia este mică, 98 de familii, se întreține singură, a suprimat, din lipsă de fonduri, postul de cântăreț II, foarte necesar, iar preotul Nae Boerescu, iubit de popor, va fi invitat în continuare să slujească. Epitropia este hotărâtă chiar să renunțe la titlul de catedrală,

¹¹⁷⁵ Renunțarea la hramul „Schimbarea la Față”, inaugurat după 1876, se va face, cel puțin scriptic, în 1910 – în bugetul de cheltuieli pe 1910 nu mai apare deloc, Arhiva..., Dosarul 80, f. 63-65. În schimb apar niște cheltuieli de 8 noiembrie, deocamdată doar ca sărbătoare mai specială, nu neapărat hram oficial (nu este trecută la articolul bugetar „Cheltuieli cu hramurile”). Într-un alt izvor, aflăm că îmbrăcarea icoanelor în argint a costat 9000 de lei, că schimbarea hramului s-a făcut cu avizul episcopiei, și că donatorul a instituit o sumă aparte, 1000 de lei, pentru ca noul hram să se serbeze în mod corespunzător, Arhiva..., „Registru de decisiuni, 1904-1913”, f. 64, f. 67 și f. 68. Totul contra trecerii lui la donatori și, postmortem, la dreptul de a fi mereu pomenit.

¹¹⁷⁶ Arhiva..., Dosar 47 bis, f. 57 și Arhiva..., Dos. 3/1908, f. 18.

¹¹⁷⁷ Arhiva..., Dos. 1/1908, f. 53.

¹¹⁷⁸ Arhiva..., Dos. 1/1908, f. 50.

dacă legea, în ce privește acest statut, prevede mai mulți preoți¹¹⁷⁹. Instalarea noului preot II este însă realizată, cu toată opoziția parohului Dobre Popescu – care este oprit 9 zile de la slujire, în luna mai, 1909, drept pedeapsă din partea episcopului¹¹⁸⁰. În octombrie acoperișul și ferestrele bisericii se vopsesc din nou¹¹⁸¹ și deasupra intrării se pictează în aur „Ochiul lui Dumnezeu”¹¹⁸². În toamna acestui an cântărețul de la „Sf. Nicolae”, Trandafir Comănescu, este recrutat în armată¹¹⁸³, postul fiindu-i ocupat, prin concurs – cu comisie formată din preotul pensionar Nae Boerescu și din bătrânul cântăreț Ioniță Popescu – de Ion Limborea, absolvent al Școlii de cântăreți din Pitești¹¹⁸⁴, fost cântăreț II la biserica Crețulescu din București¹¹⁸⁵. La inspecția protoiereului, în noiembrie, același an, se consemnează: „enoriașii nu prea vin la biserică, la sărbători mari însă vin”¹¹⁸⁶.



Naosul bisericii domnești din Pitești în Vinerea Mare a anului 2016. Potrivit arhivei, curentul electric se introduce între 1913 și 1914

mutată din acest an la Curtea de Argeș: „în această enorie fiind majoritatea comercanți numai cu prăvălii iar locuințele în alte părți, mulți dintre ei sunt evrei”¹¹⁹⁰. În 3 mai 1912 episcopul Calist al Argeșului inspectează catedrala Sf. Gheorghe și filiala Sf. Nicolae. Potrivit înaltului prelat, bisericile „sunt în bună stare, pentru care aduc mulțumirile mele preoților respectivi și domnilor epitropi”¹¹⁹¹. În 22 iunie 1913 fiecare biserică trage clopotele noaptea, la ora 12, pentru mobilizarea armatei române pentru cel de-al Doilea Război Balcanic¹¹⁹², conflagrație care durează aproape două luni. Din ordinul episcopiei¹¹⁹³

Orarul bisericii catedrale „Sf. Gheorghe” din Pitești în anul 1910: 1. în zilele de lucru, dimineața: 6,30-8,30, seara: 16-17 2. duminicile și sărbătorile: 7 - 10,30 (11, când se predică)¹¹⁸⁷. În 1911 se introduce apă curentă în curtea bisericii¹¹⁸⁸ și familia Nae Popescu donează două sfeșnice de alamă cu 10 lăcașuri de lumânări mai mici și unul pentru una mare¹¹⁸⁹, foarte probabil cele electrificate de acum (cu toate că numărul lăcașurilor este acum șase, probabil modificate în timp). În 1912 parohul descrie accidental parohia „Sf. Gheorghe” – i se ceruse să facă rost de copii pentru noua școală, pe model frobelian, care urma să-și aibă sediul în fosta școală de cântăreți,

¹¹⁷⁹ Arhiva..., Dos. 3/1908, f. 19.

¹¹⁸⁰ Arhiva..., Dos. 2/1909, f. 18 și f. 21.

¹¹⁸¹ Arhiva..., Dos. 1/1909, f. 5.

¹¹⁸² Arhiva..., Dos. 1/1909, f. 68.

¹¹⁸³ Arhiva..., Dos. 2/1909, f. 78.

¹¹⁸⁴ Arhiva..., Dos. 2/1909, f. 80.

¹¹⁸⁵ Arhiva..., „Registru de decisiuni 1904-1913”, f. 82.

¹¹⁸⁶ Arhiva..., „Condica de inspecții, 1894-1923”, f. 3.

¹¹⁸⁷ Arhiva..., Dosarul 82, f. 4.

¹¹⁸⁸ Arhiva..., Dosarul 65, f. 89.

¹¹⁸⁹ Arhiva..., „Inventar, 1972. Bunuri”, f. 28.

¹¹⁹⁰ Arhiva..., Dos. 1/1912, f. 43.

¹¹⁹¹ Arhiva..., „Condica de inspecții, 1894-1913”, f. 5.

¹¹⁹² Arhiva..., Dosar 95, f. 13.

¹¹⁹³ Arhiva..., Dosar 95, f. 14.

parohul Dobre Popescu împreună cu diaconul I. Postelnicescu merge la comandamentul garnizoanei Pitești și, în ziua plecării pe frontul din Bulgaria, fac un Te Deum, îmbărbătează ostașii și îi conduc, împreună cu populația orașului Pitești, la ieșirea spre Costești. Parohul își continuă drumul, mergând cu Regimentul 28 în campania de la Sud de Dunăre, pe care, fragmentar, a și evocat-o în scris episcopului¹¹⁹⁴. Tot în acest an Casa Bisericii oferă bisericilor care își plătesc singure personalul, printre care și „Sf. Gheorghe” din Pitești, oportunitatea de a cotiza la fondul de pensii, ca toți angajații statului, pentru ca și clerul ei să aibă drept de pensie¹¹⁹⁵. În noiembrie 1913 se cere binecuvântarea pentru introducerea curentului electric în tindă și la jumătate din policandru, cealaltă fiind folosită în sistemul vechi, pe lumânări de ceară curată¹¹⁹⁶. Această stare de fapt, cu totul nouă, care întâmpina deja multe adversități în țară din partea credincioșilor conservatori, fusese aplicată încă din vara aceluși an, cu asistența tehnică a inginerului C. Nicolescu¹¹⁹⁷. Se pare că primăria plătea consumul energiei electrice numai la Te Deum-uri¹¹⁹⁸, diferență ignorată după 1916, când primăria plătește tot iluminatul catedralei orașului¹¹⁹⁹. Tot acum se introduce lumina electrică și în prăvăliile bisericii¹²⁰⁰.

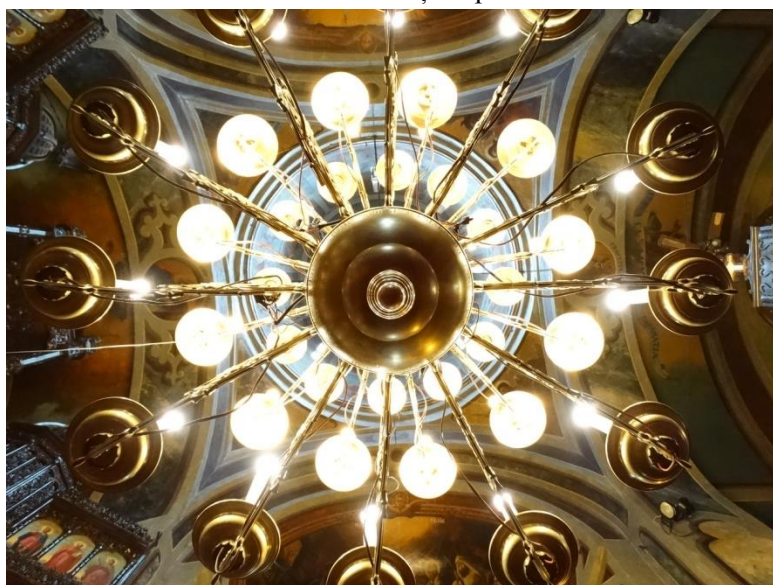

Naosul bisericii domnești din Pitești. Policandru mare și Pantocratorul

În 1914 se introduce curentul electric și în părțile rămase neelectrificate¹²⁰¹ și se cumpără o cristelniță¹²⁰². Epitropia împrumută Regimentului 4 Argeș, la cererea acestuia, „într-un eventual caz de mobilizare”, un rând de veșminte preoțești și un liturghier¹²⁰³. Tot în 1914 pangarele bisericii parohiale și al filialei „Sf. Nicolae” sunt închiriate lui Ștefan Steriade și, respectiv, lui Nicolae Păunescu¹²⁰⁴. Primul eveniment din 1915 este reînforcarea bisericii filiale Sf. Nicolae, după 28 de ani, la statutul de parohie independentă, în conformitate cu Înaltul Decret Regal nr. 3375/ 30

¹¹⁹⁴ Arhiva..., Dosarul 47 bis, f. 16-17.

¹¹⁹⁵ Arhiva..., Dosar 95, f. 42.

¹¹⁹⁶ Arhiva..., Dosar 95, f. 40 și Arhiva..., „Registru de procese-verbale, 1913-1934”, f. 5.

¹¹⁹⁷ Arhiva..., „Registru de intrare și eșire pe anii 1913-1926”, f. 2 și f. 3.

¹¹⁹⁸ Arhiva..., „Registru de intrare și eșire pe anii 1913-1926”, f. 2, f. 6, f. 9, f. 10.

¹¹⁹⁹ Arhiva..., „Registru de intrare și eșire pe anii 1913-1926”, f.11.

¹²⁰⁰ Arhiva..., „Condică de inspecție, 1894-1923”, f. 6.

¹²⁰¹ Arhiva..., Dosar 95, f. 125. Se electrifică acum: policandru mare (36 lumini), policandru mic (18 lumini), 5 lămpi la cor, două lumini în antreu, două lumini afară, la intrare, trei lumini în trei camere și la un antreu din casa parohială, Arhiva..., „Registru de procese-verbale, 1913-1934”, f. 7. Devisul este de 1700 de lei, inginerul Nicolescu.

¹²⁰² Arhiva..., Dosar 94, f. 81.

¹²⁰³ Arhiva..., Dosarul 100, f. 26 și f. 31. Aceste obiecte se vor restitui parțial bisericii în 1921, Arhiva..., „Registru de intrare și eșire pe 1913-1926”, f. 24.

¹²⁰⁴ Arhiva..., „Registru de procese-verbale, 1913-1934”, f. 6.

decembrie 1914¹²⁰⁵. În martie, același an, parohul Dobre Popescu este mobilizat, dar refuză misiunea, pe motiv de boală¹²⁰⁶. El rămâne la biserică și înăsprește organizarea bisericii, introducând o condică de prezență, deoarece diaconul Ion Postelnicescu și preotul pensionar Nae Boerescu, angajat la străină, lipseau nepermis¹²⁰⁷. În vara lui 1915 se fac mici reparații la exteriorul sfântului lăcaș și la un tablou religios din advon¹²⁰⁸. Un alt neajuns este și mutarea arhivelor în Rusia, inclusiv cea economică, a Casei Bisericii din capitală, căreia parohia „Sf. Gheorghe” încă îi cerea, în 1931, duplicate ale unor recipise¹²⁰⁹.

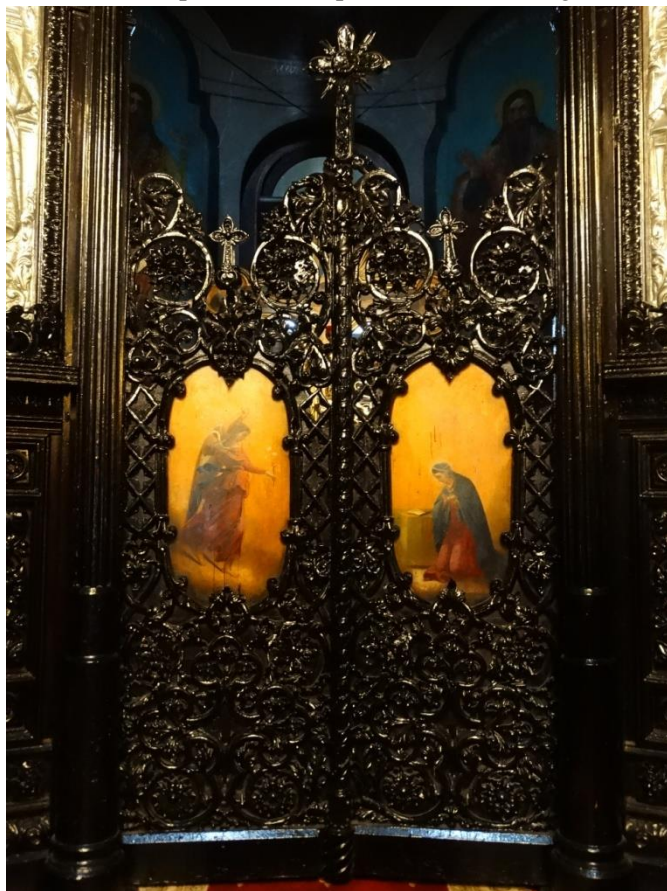

Ușile împărătești ale catapedesmei bisericii domnești din Pitești, 1876. Sculptor, M. Babic, pictor, Gh. Stoenescu

În 1917 Piteștiul este ocupat de armata germană. Protopopul cere prefectului ca măcar clopotele de la bisericile din centru, inclusiv „Sf. Gheorghe”, să nu fie rechiziționate, deoarece „nevoile religioase” ale cultului o cer¹²¹⁰. Chiriașii prăvăliilor bisericii ori sunt mobilizați, ori li se rechiziționează, de către ocupant, marfa. Ei explică simplu starea de fapt, dar epitropia se încrâncenează, trimitând somații și dând în judecată – această politică, de fapt, la ordinul ministerului (departamentul ministerial „Casa Bisericii”)¹²¹¹. Inamicul îi ocupă prăvăliile din curtea bisericii, din str. Șeban Vodă nr. 5, nr. 7, și nr. 25 – apoi, după plecarea ocupantului, primăria rechiziționează o prăvălie, pentru distribuirea cartelelor de pâine¹²¹². Și prăvălia nr. 9, str. Șerban Vodă, este rechiziționată de către ocupant¹²¹³. Acesta rechiziționează cele două clopote ale catedralei Sf Gheorghe¹²¹⁴. În primele luni ale lui 1918 bătrânul cântăreț Ioniță Popescu moare și este înlocuit în pretențiosul post de cântăreț I de către cântărețul I al fostei biserici filiale, Ion M. Limberea¹²¹⁵. Tot în această perioadă, două evenimente, aceleași, dar cu participanți diferiți:

¹²⁰⁵ Arhiva..., „Registru de procese-verbale, 1913-1934”, f. 46. Epitropii din 1915 ai bisericii Sf. Nicolae, preotul D. Angelescu, N. G. Dumitrescu și Apostol Dima. Inventarul se predă în martie, 1915, vezi Arhiva..., Dosarul 106, f. 29. Procesul-verbal al acestei acțiuni și inventarul la 1915, vezi Arhiva..., Dosarul 112, f. 38.

¹²⁰⁶ Arhiva..., „Registru de procese-verbale, 1913-1934”, f. 53.

¹²⁰⁷ Arhiva..., „Registru de procese-verbale, 1913-1934”, f. 15.

¹²⁰⁸ Arhiva..., Dosarul 106, f. 111.

¹²⁰⁹ Arhiva..., Dos. 2/1931, f. 68.

¹²¹⁰ S.J.A.A.N., fond Prefectura Județului Argeș, Dos. 16/1917, f. 9.

¹²¹¹ Arhiva..., Dos. 1/1919, f. 32. Totuși, avem un caz de normalitate. Este vorba despre prăvălia lui Vasile Teodorescu, str. Alexandr Lahovari, nr. 11. Acesta câștigă în instanță, epitropia văzând-se somată să-i reducă chiria, Arhiva..., Dos. 1/1919, f. 45.

¹²¹² Arhiva..., Dos. 4/1919, f. 54.

¹²¹³ Arhiva..., Dosar 119, f. 44.

¹²¹⁴ Raportul către Ministerului Cultelor în 1919, în contul reparațiilor de război, Arhiva..., Dos. 1/1919, f. 21.

¹²¹⁵ Arhiva..., Dos. 1/1919, f. 38. De fapt, intră pe post începând cu luna aprilie 1918, Arhiva..., Dos. 1/1918, f. 7.

„La această biserică, fiind catedrala orașului, s-a oficiat în Martie anul 1918 – timpul ocupației germane – un tedeum, din inițiativa defunctului profesor N.I. Apostolescu de la liceul Brătianu, cu prilejul alipirii Basarabiei, Profesorul Apostolescu a ținut și o cuvântare plină de avânt și cald patriotism, care a mai înviorat sufletele noastre, ale ocupaților, pe timpul groasnicului război. Acest moment istoric ne-a adus prima rază de speranță a isbândii noastre. Ceia ce este demn încă de relevat este faptul că colonelul german Bobsin, comandantul orașului, a dat ordin ca să se officieze al doilea tedeum, la cari au participat autoritățile militare germane, în frunte cu colonelul Bobsin precum și cele civile și tot corpul didactic din localitate”¹²¹⁶. În 14 septembrie 1918 primăria ofertează epitropia cu privire la prăvălia din str. Șerban Vodă, nr. 9 (din cercetarea arhivei precedente, biserica avea doar pământul, proprietarii prăvăliei plătind embatic bisericii – totuși, oferta este pentru deținătorul prăvăliei, care acum este biserica), deoarece acolo urmează să se mute ocupantul, K.U.K. Etappenstationkomando¹²¹⁷.

Pe 1 decembrie 1918 epitropia primește (cumpără¹²¹⁸) un clopot în locul celor două rechiziționate de trupele germane¹²¹⁹. Se pare că donator este colonelul Iosif Marin¹²²⁰, unul dintre foștii candidați la funcția de epitrop secund¹²²¹. De fapt donatorul cumpără unul vechi, cel mic de acum, din 1808, probabil de la schitul Buliga, demolat în 1899, sau de la biserica Meculești (azi, cartierul piteștean Găvana I), cu același hram. Parohul arată că acest clopot a fost luat dintr-un tren al ocupantului german aflat în retragere, în 1918¹²²². În 1920, reputatul D. Onciul, președintele Comisiunii Monumentelor Istorice, trimite o circulară, deci și la „Sf. Gheorghe”-Pitești, îndemnând parohii să nu restaureze fără perimisiunea Comisiunii, să conserve profesionist, să inventarieze și să popularizeze obiectele de interes istoric¹²²³. Epitropia intenționează să vândă 6 prăvălii, majoritatea, deoarece sunt vechi și nu mai are bani să le repare¹²²⁴. Tot în 1920 primăria afișează la Sf. Gheorghe lista cu cetățenii mobilizați¹²²⁵ – poziția centrală a bisericii, printre multiplele avantaje, îi oferea și unele riscuri, unul din acelea fiind lipirea pe biserică a unor afișe de reclamă pentru circ și cinematograf, acest lucru cel puțin în 1913¹²²⁶. În 1921, 30

¹²¹⁶ Tatiana Bobancu, *op. cit.*, pp. 22-23. Bisericile ortodoxe, la cerere și fără opoziție, se rechiziționau pentru serviciul protestant al ocupantului, vezi Nicolae Iorga, *Cum a fost ocupația din 1916-1918, o mărtuire germană*, în *Revista Istorică Română*, an XXV, 1939, nr. 1-3, p. 34-44.

¹²¹⁷ Arhiva..., Dos. 1/1919, f. 30.

¹²¹⁸ Arhiva..., Dos. 2/1919, f. 6.

¹²¹⁹ Arhiva..., Dos. 1/1919, f. 42. Ocupantul confiscase amândouă clopotele de la Sf. Gheorghe, Arhiva..., Dosarul 134, f. 59. Inscricția clopotului primit în 1918: „Prilozena sie svono țercova voleaci hramsviatih arhanghelă, 1808”, în traducere: „Se dăruiește acest clopot bisericii cu hramul Sfinților Arhangheli”. Această piesă nu era în anul 1887, clopotele de atunci fiind din 1832, cel mare, și din 1847, cel mic, vezi Gr. G. Tocilescu, *op. cit.*, p. 4 (152), adică exact clopotele confiscate de ocupant. Mai potrivit ar fi ca acest clopot mic, din 1808, să fie al bisericii fostului schit piteștean al Mitropoliei, Buliga, cu hramul „Sf. Arhangheli”. Interesant, potrivit unei tradiții, Doamna Bălașa face schitul Păușa al mănăstirii Cozia (vezi Ec. D. Lascar, *Calendar bisericesc ortodox al județului Argeș*, Pitești, 1899, p. 49), schit care, în anul (re!) ctitoririi, 1857, figura cu același hram, vezi Teodor Mavrodin, *op. cit.*, p. 193.

¹²¹⁹ Arhiva..., Dos. 1/1919, f. 48.

¹²²⁰ Arhiva..., „Registru de intrare și eșire pe 1913-1926”, f. 15.

¹²²¹ Arhiva..., Dos. 1/1919, f. 12.

¹²²² Arhiva I.N.P., fond C.M.I., Dos. 2653/28, „Parohia Sf. Gheorghe- Domnească, 1921-1943”, f. 3.

¹²²³ Arhiva..., Dos. 4/1919, f. 77-80.

¹²²⁴ Arhiva..., Dosar 112, f. 9. De fapt calculul parohului era pragmatic. Dobre Popescu dorea să vândă. De pe toate cele șase prăvălii (str. Șerban Vodă, nr. 7, 9, 19, 25 și str. Alex. Lahovari, nr. 1 și 16) ale bisericii se puteau lua 600.000 de lei, o sumă foarte bună. Dobânda la acest depozit ar fi de două ori mai mare decât veniturile anuale de pe chiriile actuale, Arhiva..., „Registru de procese-verbale, 1913-1934”, f. 32.

¹²²⁵ Arhiva..., „Registru de intrare și eșire pe 1913-1926”, f. 22.

¹²²⁶ Arhiva..., „Condica de inspecție, 1894-1923”, f. 5.

aprilie, Societatea „Munții Carpați” îl invită pe primar la catedrala orașului pentru sfințirea drapelului propriu. Cu această ocazie, se va oficia și un parastas pentru eroii căzuți pe front¹²²⁷.

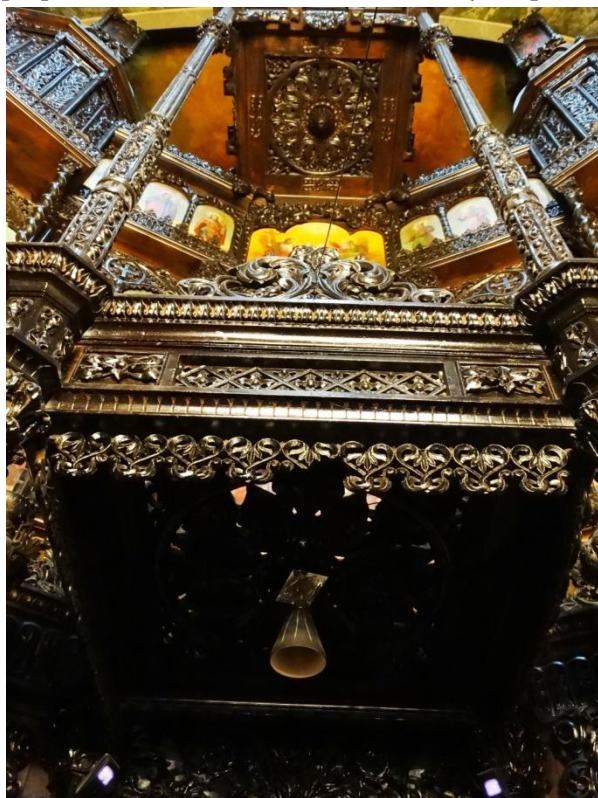

Partea centrală a catapetesmei bisericii domnești din Pitești

sesizată regulat de medicul orașului Pitești, epitropia montează un felinar și închide cu gard de lemn „stradela” din partea de nord a bisericii, teritoriu reclamat de multe zeci de ani de către primărie, deoarece aici, teren viran aflat în spatele prăvăliilor, dintre care cea mai importantă era nr. 19, str. Șerban Vodă, trecătorii își prestau nevoile firești¹²³³. În februarie 1923 se întocmește o listă de subscripție pentru cumpărarea unui alt clopot, epitropia făcând o cerere, în acest sens, și Băncii Naționale, filiala București, care oferă 10.000 lei¹²³⁴, și Ministerului Comunicațiilor¹²³⁵. Clopotul se livrează în 1924 de către

În ianuarie 1922, după moartea lui I.N. Coculescu, fiul fostului pașoptist Nicoale Coculescu, moștenitorii răscumpără embaticul locului cu 297 de lei¹²²⁸ - vor fi expropriați de primărie în 1928 și biserica va intenționa să cumpere o parte din terenul rămas¹²²⁹. În vara lui 1922 parohul Dobre R. Popescu moare la 58 de ani. Protopopul de Argeș își manifestă surprinderea, considerând-o „o moarte neașteptată”¹²³⁰. Părintele Dobre R. Popescu s-a stins după o „boală îndelungată”¹²³¹. Dintr-o altă sursă foarte credibilă aflăm că a murit de tuberculoză. Epitropia este nevoită, așadar, să dezinfecteze și să renoveze odaia din cancelaria parohială în care a stat¹²³².

Venirea în 15 august 1922, ca paroh, a lui Marin Preoteșcu, preot ajutor înaintea, marchează, în pofida rutinei administrative, o perioadă distinctă de cele precedente, nu neapărat datorită vreunor calități supranumerare ale slujitorilor de aici, ci, la modul general istoric, prin plusul calitativ cultural și ineditul perioadei interbelice. Suntem în perioada următoare Marii Uniri, România Mare se dezvoltă în toate sectoarele de activitate. În iarna lui 1923,

¹²²⁷ S.J.A.A.N., fond Primăria Pitești, Dos. 13/1921, f. 18.

¹²²⁸ Arhiva..., „Registru de procese-verbale, 1913-1934”, f. 35.

¹²²⁹ Arhiva..., „Registru de procese-verbale, 1913-1934”, f. 61-62.

¹²³⁰ Arhiva..., Dosar 79, f. 46.

¹²³¹ Arhiva..., Dosar 79, f. 71.

¹²³² Arhiva..., Dosarul 125, f. 131.

¹²³³ Arhiva..., „Registru de intrare și eșire pe anii 1913-1926”, f. 43. Răspunsul consacrat al epitropiei era că, după obligații, chiriașii prăvăliilor trebuie să asigure curățenia din spatele acestora.

¹²³⁴ Arhiva..., Dosar 134, f. 117.

¹²³⁵ Arhiva..., „Registru de intrare și eșire pe anii 1913-1926”, f. 46. Epitropia detaliază ministrului Comunicațiilor: „În timpul ocupațiunii ridicându-se ambele clopote ale bisericii catedrale Sf. Gheorghe din Pitești, actualmente această biserică nu mai are decât un mic clopot. Cum enoria este mică, 38 de familii, și cum actualmente costul materialului este foarte scump, respectuos vă rugăm, domnule ministru, să binevoiți a aproba să ni se dea, din depozitele ministerului de Comunicații cantitatea de 500 de kg de aramă și 100 de kg de cositor, precum ați binevoit

turnătoră bucureșteană V.V. Rășcanu¹²³⁶. Cu ocazia venirii noului clopot, epitropia impune o taxă de clopot la înmormântări¹²³⁷. În vara lui 1924 o furtună distruge acoperișul bisericii, reparat tot acum¹²³⁸. În cadrul acestei restaurări destul de importante, se subzidește un punct al zidului interior care prezenta crăpături¹²³⁹. Pe 10 august se face un Te Deum pentru aniversarea bătăliei de la Mărășești¹²⁴⁰. În 26 octombrie 1924, episcopul Nichita Duma, la prima vizită canonică în Pitești, slujește sfânta liturghie la „Sf. Gheorghe”¹²⁴¹. La finalul acestui an epitropia primește o donație de 2.500 de lei din partea Eufimiei I. Rușeanu¹²⁴².

Anul 1925 începe cu ceva inedit. Primăria Pitești dorește să facă o piațetă în fața bisericii, ofertând epitropia cu un teren în strada Principele Carol¹²⁴³. Tot acum ea amenință cu exproprierea prăvăliei bisericii din str. Șerban Vodă, nr. 27, singura aflată în afara curții bisericii¹²⁴⁴. În vara lui 1925 se primește donația lui Teodor N. Popescu¹²⁴⁵. Tot acum se dorește construirea unei cișmele (avem doar devizul)¹²⁴⁶,

a da și altor biserici pentru a putea, prin turnătoră Rășcanu, să facem un clopot potrivit bisericii de căpetenie a orașului Pitești”, Arhiva..., Dosarul 134, f. 59.

¹²³⁶ Arhiva..., Dosarul 134, f. 123.

¹²³⁷ Arhiva..., „Registru de procese-verbale, 1913-1934”, f. 44.

¹²³⁸ Arhiva..., „Registru de intrare și eșire pe anii 1913-1926”, f. 48.

¹²³⁹ Arhiva I.N.P., fond C.M.I., Dos. 2653/28, „Parohia Sf. Gheorghe- Domnească, 1921-1943”, f. 16.

¹²⁴⁰ S.J.A.A.N., fond Episcopia Argeș, Dos. 11/1924, f. 14.

¹²⁴¹ S.J.A.A.N., fond Episcopia Argeș, Dos. 11/1924, f. 15.

¹²⁴² Arhiva..., Dosarul 125, f. 132.

¹²⁴³ Arhiva..., „Registru de intrare și eșire pe anii 1913-1926”, f. 72. Epitropia răspunde: „Domnule Primar. Urmând ca anul acesta să fie dăruită ghereta din B-dul Principele Carol, proprietate a comunei, avem onoarea a vă ruga să binevoiți a pune în discuțiunea Comisiei interimare următoarea propunere a Epitropiei bisericii catedrale Sf. Gheorghe. Epitropia este dispusă ca în schimbul unei porțiuni din terenul rămas liber după dărâmarea gheretei care este proprietate a comunei, să cedeze o porțiune de teren din curtea bisericii. Schimbul acesta prezintă următoarele avantaje imediate. 1. Epitropia va putea, în condițiunile convenite cu primăria, să facă fața prăvăliei – proprietate a bisericii – și imediat lipită de ghereta care se dărâmă și astfel să ajute silințele primăriei de sistematizare și înfrumusețare orașului. 2. Folosind terenul cedat de epitropie din curtea bisericii, primăria va putea să facă o piațetă în fața bisericii catedrale în stânga, piațetă atât de necesară și pentru estetica acestui colțisor dosnic al orașului, dar mai ales pentru staționarea publicului și îndeosebi a trupelor la zile de sărbători naționale. 3. Se vor evita de la sine depunerea murdărilor la intrarea și de-a lungul stradelei Sf. Gheorghe dintre biserică și rândul de prăvălii din str. Șerban Vodă. (...)”, Arhiva..., Dosar 140, f. 100. Iată un alt răspuns, pentru a clarifica și mai precis locul: „În dorința ce are administrația bisericii catedrale Sf. Gheorghe din Pitești de a da o înfățișare plăcută porțiunii din strada Principele Carol dintre str. Doamna Bălașa și str. Șerban Vodă, porțiune care cade în partea de miazănoapte a bisericii, fiind în imediata vecinătate a bisericii, vă repetă propunerea făcută și prin adresa noastră nr. 1 din 15 ianuarie 1925, și anume: administrația parohiei este dispusă a ceda o parte egală din curtea bisericii până în ulița din dos în schimbul unei porțiuni de 2 metri lățime pe lungimea din ulicioară până în strada Șerban Vodă, nr. 19, și rămas liber prin dărâmarea gheretei, fostă proprietate a primăriei. Schimbul acesta dacă se poate face va prezenta avantajii imediate și pentru biserică, dar mai ales pentru comună, pentru că 1: administrația parohială va putea să transforme radical prăvălia din str. Șerban Vod nr. 19, deschizându-i față și în strada Principele Carol și dându-i o înfățișare modernă și potrivită cu centrul orașului. 2. Primăria va putea face pe locul cedat de biserică și pe cel pe care îl mai are acum o piațetă în fața bisericii, în stânga, dând astfel o înfățișare cât se poate de estetică acestui colț dosnic din centrul orașului. Totodată se face cu puțință staționarea publicului și îndeosebi a trupelor în zile de sărbători naționale. 3. Se va face de epitropie un grilaj de fier la fel ca porțiunea din strada Doamna Bălașa în locul gardulețului care închide acum porțiunea din curtea bisericii dinspre strada Principele Carol (...)”, Arhiva..., Dos. 3/1926, f. 98.

¹²⁴⁴ Arhiva..., „Registru de intrare și eșire pe anii 1913-1926”, f. 57.

¹²⁴⁵ Arhiva..., „Registru de intrare și eșire pe anii 1913-1926”, f. 60. Pentru detalii privind depozitul bancar, S.J.A.A.N., fond Primăria Pitești, Dos. 53/1929-1937, f. 15.

¹²⁴⁶ Arhiva..., Dosar 79, f. 40.

existentă într-o schiță din 1931¹²⁴⁷. Fântâna chiar se construiește în curtea bisericii, nu știm în ce loc, executor fiind Năstase Georgescu¹²⁴⁸.



Circulată, 1923. Legendă: 1. casa Al. Fostropol (azi, Școala de Arte) 2. biserica Calvină (azi, demolată) 3. biserica „Sf. Nicolae” (demolată în 1962). 4. biserica domnească „Sf. Gheorghe” 5. biserica „Sf. Treime” (Beștelei). Sursa:

Tot în 1925 se restaurează pictura de către pictorii Gh. Belizarie și Gh. Teodorescu – cu contracandidat perdant al licitației, Gr. Pelinescu din Pitești¹²⁴⁹, cu recepție în iarna aceluiași an¹²⁵⁰ (de

¹²⁴⁷ Arhiva..., Dosarul 71, f. 63.

¹²⁴⁸ Arhiva..., „Registru de procese-verbale, 1913-1934”, f. 49.

¹²⁴⁹ Arhiva..., Dosarul 140, f. 62. Gr. Pelinescu, recomandat de maestrul Costin Petrescu, restaurase în București pictura bisericilor „Sf. Ioan”-Moși, „Olari”, „Sf. Gheorghe”-nou, „Foișor”, „Cuțitul de argint”, „Sf. Silvestru”, Catedrala din Galați și din Alba-Iulia, biserica din Miroși (Teleorman pe atunci).

¹²⁵⁰ Arhiva..., Dosar 79, f. 60 și f. 77. Anunțul licitației pentru viitoarele lucrări din vara acestui an, publicat în presa locală: „Se face cunoscut că Duminică, 31 mai a.c., orele 5 p.m., se va tine în cancelaria parohială a bisericii catedrale Sf. Gheorghe din Pitești licitație publică pentru următoarele lucrări ce trebuiesc să se facă la această biserică: 1. Subzidirea într-un punct unde un zid interior prezintă o crăpătură, legarea cu fer în acel punct a zidurilor laterale, facerea din nou a mozaicului de la primul pridvor și a plafoanelor celor două pridvoare, repararea stranelor de stejar, precum și a stricăciunilor de la soclul interior al pridvoarelor și din interiorul bisericii 2. Spălarea picturii din interiorul bisericii, refacerea acestei picture în locurile unde s-a deteriorat, pictarea din nou, după modelele vechi, a celor două plafoane ale pridvoarelor, precum și a 7 sfinți în mărime naturală la exteriorul bisericii. Doritorii de a se prezenta la licitație pot vedea biserica și lua informațiuni mai amănunțite de la cancelaria parohială, din str. Doamna Bălașa, nr. 12 (în curtea bisericii). Licitația se va tine cu oferte închise și concurenții trebuie să prezinte certificatele doveditoare că au mai executat asemenea lucrări. Epitropia parohială: Președinte, Iconom M. D. Preoțescu, Mihalache Ionescu, Ștefan Martinescu”, Arhiva..., Dosar 79, f. 67. Cu pictorii respectivi epitropia se va judeca pe probleme de plată a serviciilor, biserica câștigând procesul, Arhiva..., „Registru de intrare și eșire pe anii 1913-1926”, f. 66 și Arhiva..., Dosarul 140, f. 46. Cei „7 sfinți” ai lui Belizarie din exteriorul bisericii, foarte

acum ne-au rămas, tot cu semnătura pictorului Belizarie, două icoane mari, Nașterea și Sf. Stelian, și un steag-dveră cu Sf. Gheorghe). Pictorii nu sunt mulțumiți de refuzul epitropiei de a-i plăti peste contract și se judecă în instanță, pierzând procesul¹²⁵¹. Prezintă interes referatul preliminar al unui anume I. Mihail, pictor, expertul Comisiunii Monumentelor Istorice al cărui președinte în acel an era Nicolae Iorga: „Biserica, deși datează din sec. XVII, este zugrăvită în interior în ulei de pictorul Stoenescu, un elev al lui Tătărăscu, pe la 1890. Am făcut sondajii în mai multe locuri, fără să dau de nicio urmă din pictura veche, probabil că ea a fost dărâmată odată cu tencuiala”¹²⁵². Lucrările, destul de majore – se subzidește și o porțiune din „přidvorul al doilea”, adică la intrare, crăpătura înaintând de la an la an¹²⁵³ –, câștigate prin licitație de către firma lui Luigi Banfi¹²⁵⁴, necesită închiderea bisericii, episcopul resfințind-o pe 18 octombrie 1925¹²⁵⁵. Tot acum, la finalul anului, parohia Crâmpotani, prin pr. C. Bărănescu, cere și primește pentru biserica din comuna Vâlcele policandru cel vechi, cel cu 48 de lumini, donat de Ioan Pencovivi în 1876¹²⁵⁶. Comerciantul piteștean Teodor Popescu donează acum iconostasul din stânga, cu icoana dublă Sf. Stelian-Sf. Teodor Tiron¹²⁵⁷. În săptămâna mare și în cea luminată ajutor de strană este Florea Pielmuș¹²⁵⁸.



Biserica domnească din Pitești (probabil în interbelic). Sursa: Spiridon Cristocea, Elena Rotaru, Romeo Maschio, *op. cit.*

Din 1925 avem câteva detalii cu privire la închirierea prăvăliilor bisericii „Sf. Gheorghe”. În cea din str. Doamna Bălașa, nr. 12 – casa parohială din curtea bisericii, lângă magazia subterană din prezent, clădire renovată după locuirea în ea a fostului paroh, Dobre Popescu, decedat în urma tuberculozei în anul 1922 – funcționa cafeneaua „D. Dangas”, dar din acest an se închiriaza mecanicului Năstase Georgescu pentru a deschide un magazin de accesorii mecanice. În cea din str. Alexandru Lahovari (despărțea curtea bisericii și prăvăliile de Piața Episcopiei), nr. 16, magazinul „Frații Iuga”, afacerea lui Dumitru Iuga, negustor de fierărie. În cea din aceeași stradă, nr. 11, magazinul de sticlărie „La Pascu”, afacerea a lui M. și S. Feldstein, apoi, din acest an, a lui Ion Băltescu, manufacturier și importator de brașovenie. În cea din str. Șerban Vodă, nr. 7, din spatele altarului, spre Nord, magazinul „La Costică”, afacere de manufactură a lui Herman Acker. În cea din aceeași stradă, nr. 9, tot din curtea bisericii, în spatele altarului, spre piața mare, „Cârnațaria Leonardh Stempel”. În cea din aceeași stradă, nr. 19, în partea de Nord a bisericii, magazinul „Nae Popescu și Fii”, comerț cu

probabil pictați în advon și pronaos, sunt, conform contractului: șase sfinți apostolici și Sf. Mucenic Gheorghe. Contractual mai stabilește și repictarea Ochiului lui Dumnezeu de deasupra intrării, vezi Arhiva..., Dosar 79, f. 44.

¹²⁵¹ Arhiva..., „Registru de procese-verbale, 1913-1934”, f. 53.

¹²⁵² Arhiva..., Dosar 79, f. 81. Aceeași concluzie și la restaurarea picturii între 2011 și 2015, din sondajele profesorului pictor restaurator Dorin Grecu.

¹²⁵³ Arhiva..., Dosarul 140, f. 62.

¹²⁵⁴ Arhiva..., „Registru de procese-verbale, 1913-1934”, f. 48.

¹²⁵⁵ Arhiva..., „Registru de intrare și eșire pe anii 1913-1926”, f. 59.

¹²⁵⁶ Arhiva..., „Registru de intrare și eșire pe anii 1913-1926”, f. 61 și f. 66 și Arhiva..., „Registru de procese-verbale, 1913-1934”, f. 50. Ocupantul german rechiziționase policandru de la Crâmpotani.

¹²⁵⁷ Arhiva..., Dosarul 140, f. 61.

¹²⁵⁸ Arhiva..., „Registru de procese-verbale, 1913-1934”, f. 46.

manufactură și cu încălțăminte.

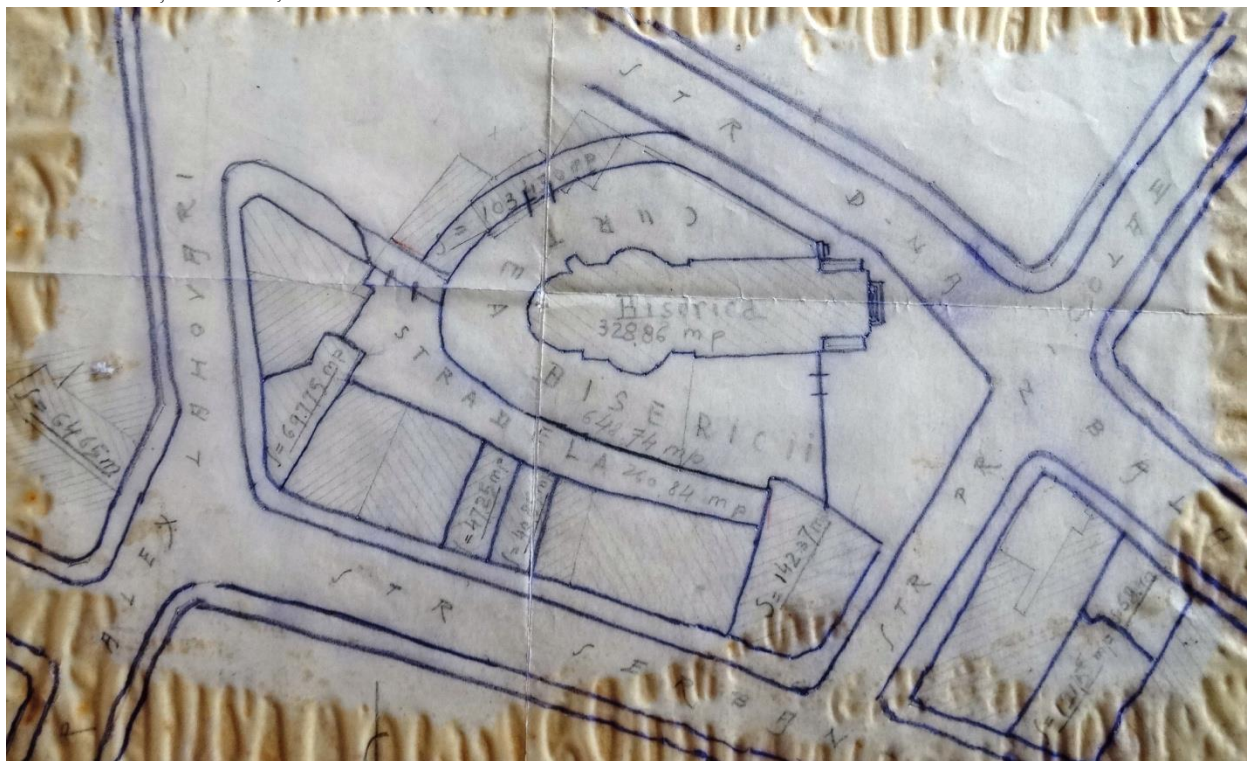

Proprietățile bisericii domnești (prăvălii și terenuri închiriate, pe care chiriașii și-au zidit alte prăvălii) într-un desen nedatat, din perioada interbelică, după 1932, anul zidirii noii case parohiale

În cea din aceeași stradă, nr. 25 (din 1925, nr. 27), pe locul actualului Complex comercial Fortuna, în zona blocului A2, magazinul „Rubin Leibovici”, comerț cu manufactură, numit în 1940 „La Vulturul de Aur” (închiriere întreruptă de lege în 1941), în suprafață de 80 de metri pătrați¹²⁵⁹. Magazia din partea de Nord a bisericii era depozitul de fierărie al magazinului lui I. Mușătescu¹²⁶⁰. Toate aceste prăvălii, pe care cu un timp înainte epitropia dorea să le vândă datorită lipsei de fonduri pentru a le repara, sunt închiriate convenabil, dublu chiar, pe mai mulți ani, și din banii obținuți se autorecondiționează¹²⁶¹. Epitropia se grăbește să renoveze și singura prăvălie care nu este în curtea bisericii, str. Șerban Vodă, nr. 25. Potrivit unui document, această proprietate poate fi supusă oricând exproprierii de către primărie, în intenția sa de a resistemaliza centrul urban, deoarece se află amplasată „în partea cea mai frecventată a orașului”¹²⁶². Tot în 1925, pe 31 mai, potrivit unei circulare, se oficiază cu fast o slujbă pentru împlinirea a 1600 de ani de la Sinodul I Ecumenic de la Niceea¹²⁶³. Ștefan Steriade, epitrop II, împreună cu soția lui, Polixenia, donează tot în 1925, potrivit inscripției, policandrul mic, aflat și acum în pronaos¹²⁶⁴.

¹²⁵⁹ Arhiva..., Dos. 3/1941, f. 77.

¹²⁶⁰ Arhiva..., Dosarul 140, f. 4, f. 10, f. 15, f. 24, f. 31.

¹²⁶¹ Arhiva..., Dosarul 140, f. 87. Epitropia este mulțumită de toate închirierile din 1925, mai puțin de cea din str. Șerban Vodă nr. 7, din curtea bisericii, unde, potrivit unei bănuieli, ofertanții s-au înțeles tacit să nu urce prețul. În 1940 Primăria Pitești cere fotografierea prăvăliilor bisericii „Sf. Gheorghe”, Arhiva..., Dos. 3/1939, f. 60.

¹²⁶² Arhiva..., Dosarul 140, f. 66. Potrivit aceleiași surse, în spatele acestei prăvălii biserica avea o curte care dădea în strada paralelă, Doamna Bălașa, fiind mărginită de un palan, adică gard de lemn.

¹²⁶³ Arhiva..., Dosarul 140, f. 166.

¹²⁶⁴ Arhiva..., Dos. 3/1926, f. 116. În prezent are 12 lumini. În inventarul din 1966 apare cu 24 de lumini.



Catapeteasma bisericii domnești din Pitești din 1876 în jurul anilor 2000. Sculptor, M. Babic, pictor, Gh. Stoenescu. Sursa: arhiva bisericii

porțiuni de străzi: Craiovei (4 familii), Unirii (3 familii), Piața

Episcopiei (7 familii), Doamna Bălașa (25

În 1926, la recomandarea epitropiei, Mihail Mihăileanu, profesor și publicist, primește de la rege medalia „Răsplata Muncii pentru Biserică, Cl. I”¹²⁶⁵. Este decorat, tot la recomandarea epitropiei, tot acum, și Ștefan Steriade¹²⁶⁶. Tot acum se acoperă printr-o marchiză intrarea din spate, de la altar, pentru a proteja scările de intemperii¹²⁶⁷. În 1926 biserica „Sf. Gheorghe” din Pitești avea editură și publica „Părintele Ilie duhovnicul”¹²⁶⁸ a pr. Toma G. Popescu¹²⁶⁹ – paroh la Retevoiești, jud. Muscel¹²⁷⁰ –, broșură moralizatoare care se bucură de un surprinzător succes de piață, comenzile venind din toată țara, inclusiv Basarabia, de la preoții de țară și seminarii, până la episcopi, mitropoliți și chiar de la patriarh¹²⁷¹. Se continuă mai-vechiul spor de scumpete, introdus în timpul Primului Război Mondial în majoritatea instituțiilor din țară. Valoarea lui reflectă, evident, raporturile de castă. Parohul și preotul ajutător primesc fiecare, lunar, 1.200 de lei, pe când cântăreții, 300, paracliserul primind 200 de lei¹²⁷². Se continuă tradiția invitării de preoți și cântăreți, toți remunerați, la cele trei hramuri, la Crăciun și la Paști. Tot în 1926, o catagrafie amănunțită a parohiei. Erau arondate la „Sf. Gheorghe” următoarele străzi și

¹²⁶⁵ Arhiva..., Dosarul 79, f. 37.

¹²⁶⁶ Arhiva..., „Registru de intrare și eșire pe anii 1913-1926”, f. 70.

¹²⁶⁷ Arhiva..., „Registru de intrare și eșire pe anii 1913-1926”, f. 68.

¹²⁶⁸ Arhiva..., „Registru de intrare și eșire pe anii 1913-1926”, f. 70.

¹²⁶⁹ Arhiva..., „Registru de intrare și eșire pe anii 1913-1926”, f. 72.

¹²⁷⁰ Arhiva..., Dos. 1/1936, f. 157-158. În 1936, pentru a-și repara biserica, parohul din Retevoiești cere epitropiei cărțile nevândute pentru a încerca să le comercializeze. Editorii sunt parohul Preoteșcu, M. Mihăileanu și epitropul Mihalache Ionescu, Arhiva..., „Registru de procese-verbale, 1913-1934”, f. 52.

¹²⁷¹ Arhiva..., „Registru de intrare și eșire pe anii 1913-1926”, f. 79. Nu peste tot vânzarea era bună. Preotul de la Cerșani, jud. Argeș scrie: „N-am vândut absolut niciuna și suma o dau de la mine. Nici cântăreții nu vor să ia niciuna”, Arhiva..., Dos. 1/1928, f. 35. Parohul din Scornicești: „Pentru enoriaș, nefamiliarizat cu valoarea cărților, prețul unei cărți i s-a părut enorm”, Arhiva..., „Registru de intrare și eșire pe anii 1913-1926”, f. 40.

¹²⁷² Arhiva..., Dos. 1/1926, f. 87.

familii), Bulevardul Elisabeta (40 familii), Șerban Vodă (32 familii), Alexandru Lahovari (10 familii), Industriei (24 familii), Principele Carol (1 familie), Sfânta Vineri (1 familie). Meseriile enoriașilor capi de familie au un colorit viu: cizmari, croitori, funcționari, farmaciști, comercianți, militari, cofetari, patroni de cinema, doctori, directori de bancă, profesori, polițiști, librari, avocați, procurori, cafegii, industriași, tapițeri, tâmplari, frizeri, hotelieri, tutungii, veterinari, plăcintari. Mulți sunt pensionari, câțiva sunt moșieri¹²⁷³. Patriarhia dă acum o circulară și îndeamnă epitropiile să aibă în vedere pentru anul viitor să plătească chiria cântărețului¹²⁷⁴.



Catapeteasma bisericii domnești din Pitești, registrul inferior. Foto, 17 aprilie 2016

Parohii sunt obligați la un anumit interval să raporteze starea parohiei, inclusiv la capitolul moral. La parohia „Sf. Gheorghe”, centrul civic al capitalei de județ pline de bănci, cazinouri, bordeluri și cinematografe, nu avem surprize, epitropia relatând episcopului, sigur și activist, o stabilitate feerică, de invidiat: „În raporturile familiare și sociale ale creștinilor noștri nu avem cunoștința de fapte care să poată fi socotite necreștinești”¹²⁷⁵. Totuși, inedit, antimonotonie, se raportează două cazuri de concubinaj¹²⁷⁶. Tot acum, o identificare nouă a proprietăților potrivit cu vechile acte de donație, din secolul trecut, act foarte prețios. Din ianuarie 1927, sub conducerea profesorului de muzică C. Albu, corul de la „Sf. Gheorghe”, bine stimulat financiar, se impune, pe lângă numărul mare de coriști, 40, ca unul din cele mai

¹²⁷³ Arhiva..., Dos. 2/1926, f. 7-19. Într-un alt chestionar se răspundea: „Parohia e alcătuită din străzile: Industriei, Al. Lahovari, Piața Episcopiei, o parte din străzile: Șerban Vodă, Doaman Bălașa, Craiovei, Bulevardul Elisabeta, și străzile: Unirii, Princesesa Mamă și Principele Carol”, în total 152 familii (458 suflete), plus o familie de romano-catolici, o familie de calvini, un luteran, 41 de familii de evrei (108 suflete), Arhiva..., Dos. 1/1928, f. 107.

¹²⁷⁴ Arhiva..., Dos. 3/1926, f. 3.

¹²⁷⁵ Arhiva..., Dos. 3/1926, f. 107. În raportul din anul următor se detaliază mai clar: „Viața creștină în parohia noastră s-a desfășurat pe aceleași căi și în același mod ca și până acum, fără scăderi, dar și fără progrese față de trecut”, Arhiva..., Dos. 1/1928, f. 12. Și de data aceasta statistica poate explica regretele parohului. Pangarul producea în acel an infima sumă de 5.000 de lei, Arhiva..., Dos. 1/1928, f. 156, ceea ce denotă o prezență mică la catedrala din Pitești, constatare proprie, de mai mult timp, a clericilor de aici, dintr-un raport.

¹²⁷⁶ Arhiva..., Dos. 1/1928, f. 121.

bune din oraș¹²⁷⁷. Tot din 1927 nu se mai înmormântează duminica, iar parohienii care vor să se căsătorească sunt scutiți de taxă, urmând a plăti serviciul „la buna lor voință”¹²⁷⁸. În acest an Biserica Ortodoxă Română trece la „stilul nou”, suprimând 13 zile. Parohul de la „Sf. Gheorghe” raportează: „Calendarul a fost și este respectat așa cum a fost îndreptat”¹²⁷⁹. Tot acum, prima mențiune a interesului mai vechi al epitropiei de a construi o casă parohială mare nu neapărat la Nord, cum va fi construită¹²⁸⁰, ci chiar în preajma celei din Sudul curții, din moment ce în 1928 epitropia discută cu moștenitorii lui Ioan Coculescu „pentru construirea unui imobil în gura pieții”¹²⁸¹. Independent de această intenție, epitropia se vede nevoită în 1927 să rezolve o urgență.

Este vorba despre somația primăriei, prin care magazia de lemn din curtea bisericii, de lângă altar, și o prăvălie care dă în piața mare, sunt declarate insalubre și, prin urmare, trebuie dărâmate – epitropia nu se conformează, în 1929 clădirile încă existând, se trece chiar la proiectarea din nou a prăvăliilor, cu arhitectul bucureștean Cristinel, însă lipsa unui plan de sistematizare din partea primăriei blochează orice demers de înfrumusețare a proprietăților bisericii¹²⁸². Cântărețul Ion Iliescu începe să primească o mică parte din beneficiul pangarului, gest cinstit din partea epitropiei, deoarece această meserie nu a fost niciodată plătită la adevărata ei valoare¹²⁸³.

În 1928 epitropia ofertează din nou primăria în privința mai vechiului interes al celei din urmă de a face în fața bisericii, partea stângă, o piațetă¹²⁸⁴. Tot acum parohul declară că din 12 locuri în centrul orașului de pe care ia chirie, a mai rămas cu 10, două fiind expropriate fără despăgubire¹²⁸⁵. În privința

¹²⁷⁷ Arhiva..., Dos. 1/1927, f. 70-71.

¹²⁷⁸ Arhiva..., „Registru de procese-verbale, 1913-1934”, f. 55.

¹²⁷⁹ Arhiva..., Dos. 2/1927, f. 86. Avem, totuși, o însemnare a aceluiași, în 31 martie 1929 pe „Služba Învierii”, București, 1900, p. 7, despre tulburările pricinuite de reforma calendarului.

¹²⁸⁰ Arhiva..., Dos. 2/1927, f. 112. Dintr-o sursă mai veche, din 1922, aflăm că, de fapt, casa parohială din dreapta altarului, Doamna Bălașa, nr. 12, fusese prost construită. Aici se expropriase terenul și casa lui I. Coculescu. Epitropia vrea să oferteze moștenitorii acestuia pentru o bucată de loc încă a lor, Arhiva..., Dos. 2/1929, f. 183. În 1926 epitropia intenționează să modifice radical prăvălia din stânga altarului, Șerban Vodă, nr. 19, Arhiva..., Dos. 3/1926, f. 98, acolo având, mai apoi, să mute casa parohială.

¹²⁸¹ Arhiva..., Dos. 1/1928, f. 11.

¹²⁸² Arhiva..., Dos. 2/1929, f. 147.

¹²⁸³ Arhiva..., „Registru de procese-verbale, 1913-1934”, f. 57.

¹²⁸⁴ Arhiva..., Dos. 2/1929, f. 2: „1. Să ni se dea autorizația ca în afară de linia pieții și în locul actualelor case ale bisericii rămase cu dosul spre piață, să construim o clădire nouă care, făcând simetrie cu imobilul Teiuleanu, să dea o înfățișare deosebită orașului, astupând nu numai coasta bisericii, ci și întregul dos al prăvăliilor din strada Șerban Vodă, rămas întreg descoperit și expus spre piață. Deci ne facem plăcerea de a crede că prin acest imobil ajutam silințele primăriei de a înfrumuseța orașul, evitând în același timp murdăria ce se depune acum, și ce se va deune și ulterior, de vizitatorii de noapte ai berăriilor, cârciumelor și cafenelelor din piață – orice altă modificare i s-ar aduce acestei părți de piață, afară de construirea unui imobil care să-i oprească de la aceasta. Biserica, la rândul ei, va fi scutită și ea de profanarea ce i se aduce prin astfel de murdării și i se va crea puțința măririi veniturilor spre a-și suporta lesnicios sarcinile ce cad asupra ei. Prin aceasta nu cerem un favor, ci tratament egal cu acela ce s-a acordat proprietarilor ce au construit pe teren supus aceluiași condițiuni. 2. Rugăm din nou ca să ne acordați în strada Șerban Vodă colț cu Principele Carol, din locul viran, 50 de metri de fațadă în linie perpendiculară pe Șerban Vodă, alături de prăvălia nr. 19, pentru a putea reface în condițiuni moderne de estetică această prăvălie, schimbând și aici priveliștea de acum care nu-i deloc potrivită pentru acest punct central. Primăria să se oblige să facă pe terenul rămas în afară de alinierea ce se va face cu această nouă clădire și corpul dinlăuntru al scării din partea de miazănoapte a bisericii o piațetă pentru a oferi publicului și mai ales trupelor un loc de staționare la diferite festivități, modificându-se astfel această parte prin facerea unei fațade frumoase spre strada Principele Carol la imobilul cu calcan și, prin închiderea cu grilaj de fier la fel cu cel din partea cealaltă a bisericii, se va ajunge și aci la înlăturarea murdăriilor care se depun mai mult decât în partea cealaltă, fiind o parte și mai dosnică”.

¹²⁸⁵ Arhiva..., Dos. 2/1929, f. 104. Aceeași declarație și într-un formular oficial, vezi S.J.A.A.N., fond Primăria Pitești, Dos. 53/1929-1937, f. 2.

prăvăliilor, închirierea este anunțată, pentru prima dată, în officiosul eparhiei¹²⁸⁶. În 1930 epitropia vrea un schimb de terenuri cu primăria¹²⁸⁷. În 25 decembrie 1930 este instalat de către protopopul Marin Popescu părintele Marin Diaconescu. După Te-Deumul de mulțumire, noul cleric își exprimă oral „ideile de care a fost condus și țelurile ce urmărește îmbrăcând haina poeziei”¹²⁸⁸.

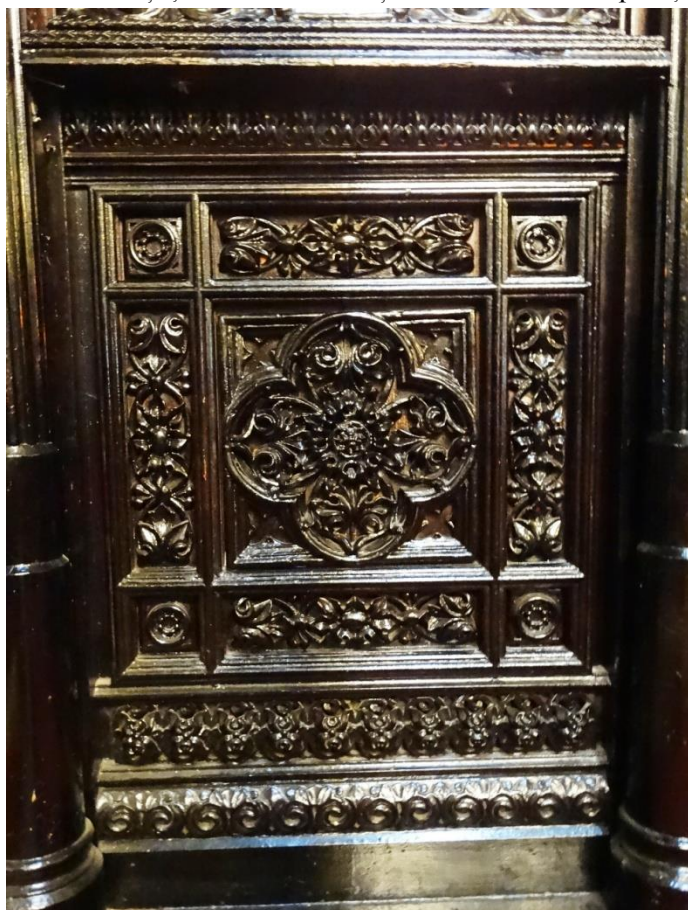

Catapeteasma bisericii domnești din Pitești. Detaliu din partea inferioară, de sub icoanele împărățești

În vara lui 1931 se scot aproape toți arborii din curtea bisericii¹²⁸⁹, se nivelează curtea și se pavoazează parțial¹²⁹⁰, se reconstruiesc magazia și două closete¹²⁹¹. În data de 5 septembrie 1931 patriarhul Miron Cristea este întâmpinat la catedrala „Sf. Gheorghe”¹²⁹². Începând din acest an la cele două hramuri secundare, „Sf. Arhangheli” și „Sf. Filoftea”, se mai adaugă două, „Sf. Mare Mucenic Teodor Tiron”, 17 februarie, și „Sf. Cuvios Stelian”, 26 noiembrie¹²⁹³. În 1931 primăria cedează o suprafață de 38,40 metri pătrați – vezi vechea ofertă a epitropiei din anii 1925-1927 cu privire la un schimb de terenuri¹²⁹⁴ – în continuarea prăvăliei din str. Șerban Vodă, nr. 19¹²⁹⁵ (în partea de Nord a bisericii), colț cu strada Principele Carol (din fața bisericii). Conform convenției, epitropia cedează la rândul ei o parte din curtea sa din față pentru a deveni, în folos obștesc, piațetă¹²⁹⁶. Noua casă parohială proiectată tot acum va avea 160 de metri pătrați și va trebui să fie terminată în decursul anului 1932, meșter zidar fiind Alexandru Neacșu și meșter dulgher, Stan Nicolae din Groși¹²⁹⁷. În 5 august 1932 se

sfințește cu pompă temelia în prezența primarului C. Rătescu, viitoarea construcție dorindu-se a fi „o podoabă a orașului” pe un fost teren viran, plin de murdării¹²⁹⁸. Lucrurile se precipită din senin la

¹²⁸⁶ *Buletinul Eparhiei Argeșului*, anul III, nr. 3-4, 1928, p. 5.

¹²⁸⁷ Arhiva..., „Registru de procese-verbale, 1913-1934”, f. 72.

¹²⁸⁸ Arhiva..., „Registru de procese-verbale, 1913-1934”, f. 73.

¹²⁸⁹ Arhiva..., Dos. 3/1931, f. 25.

¹²⁹⁰ Arhiva..., Dos. 3/1931, f. 88 și f. 114.

¹²⁹¹ Arhiva..., Dos. 3/1931, f. 99.

¹²⁹² Arhiva..., Dos. 2/1931, f. 19.

¹²⁹³ Arhiva..., Dos. 3/1931, f. 62.

¹²⁹⁴ Faptul că oferta era mai veche se poate vedea și dintr-un proces-verbal din 1932, Arhiva..., „Registru de procese-verbale, 1913-1934”, f. 80.

¹²⁹⁵ Arhiva..., Dos. 1/1932, f. 6. Terenul era viran, primăria expropriase pe Pavalache Antonescu. De fapt suprafața este de 59 de metri pătrați, Arhiva..., Dos. 1/1932, f. 62.

¹²⁹⁶ Arhiva..., Dos. 1/1932, f. 6 și Arhiva..., „Registru de procese-verbale, 1913-1934”, f. 76.

¹²⁹⁷ Arhiva..., „Registru de procese-verbale, 1913-1934”, f. 83.

terminarea lucrării, cu doar cinci zile înainte recepției primăria oprind lucrarea ¹²⁹⁹. Suntem în toamna anului 1932.



1932-1933. Noua casă parohială a bisericii domnești din Pitești din latura de Nord a curții. Finalizată în 1932, clădirea va fi demolată în 1959 din ordinul Sfatului Popular Pitești. În spatele ei se observă biserica. Sursa: S.J.A.A.N. (din păcate, cota s-a pierdut), fotografie descoperită de dna prof. Cornelia Ghinea

Dintr-o fișă personală a parohului, aflăm mai multe detalii, inclusiv oprirea lucrărilor de către poliție, în pofida mulțimii strânse să apere interesele bisericii¹³⁰⁰. Primarul, montat din principiu împotriva din pricina opțiunii politice a parohului¹³⁰¹, dorea să demoleze surplusul construit¹³⁰², 23 de metri pătrați, imputând epitropiei câteva ilegalități care mai târziu s-au dovedit doar falsuri și pretexte: 1. construcția s-

¹²⁹⁸ Arhiva..., Dos. 1/1932, f. 118.

¹²⁹⁹ Arhiva..., Dos. 1/1932, f. 27.

¹³⁰⁰ Arhiva..., Dos. 1/1932, f. 11 bis. Foaia, manuscris, cuprinde următoarele informații: „1. 29 septembrie 1932: ședința Comisiei interimare care a oprit lucrarea. 2. 1 octombrie 1932: oprirea lucrării de către Poliție cu forma în regulă (ordin, notificare) 3. 3 octombrie 1932: oprirea lucrării cu forța de către dl. polițai Ioanid cu 30 de sergenți în prezența a sute de persoane, a întregului Consiliu și a Epitropiei. 4. 12 octombrie 1932: judecată la Comitetul local de revizie București care ne-a dat câștig de cauză. 5. Am prezentat Primăriei copie după decizia comitetului local și am început imediat lucrul. 6. 15 octombrie 1932, sâmbătă: Poliția, prin comisarii Vulcan și Petreanu însoțiți de sergenți mulți, ne-a oprit cu forța lucrarea, neținând cont de decizia comitetului local ce li s-a prezentat și au prezentat, pe furiș de mulțime, un ordin (notă) semnat de primar, dar fără număr, fără dată și fără ștampilă. 7. 28 octombrie 1932: convocarea Consiliului comunal având la ordinea zilei chestiunea Bisericii, dar dându-se ordin pe ascuns tuturor Țărăniștilor ca să nu se ducă la Consiliu, ca să zădărnicească ținerea consiliului, mare parte liberali (indescifrabil)”.

¹³⁰¹ Arhiva..., Dos. 1/1932, f. 115-125. Parohul, într-o însemnare, amintește că polițistul orașului, Ioanid, a fost amenințat că dacă nu întrerupe lucrarea, va fi mutat a doua zi la Hotin, Arhiva..., Dos. 1/1932, f. 123.

¹³⁰² Arhiva..., Dos. 1/1932, f. 26.

a mărit fără autorizație și pe lungime, și în înălțime, adăugându-se, pe parcurs, un etaj¹³⁰³ 2. prin această nouă situație, nu se mai respectă alinierea legală cerută de sistematizarea orașului Pitești¹³⁰⁴ 3. în partea de Est, spre Piața Episcopiei, clădirea avea 13 metri înălțime, inestetic, blocând vederea bisericii și fiind ilegal Regulamentului Comunal de construcție pentru clădiri-parter¹³⁰⁵.



1932-1933, biserica domnească din Pitești și noua ei casă parohială, aflată încă în construcție. Sursa: S.J.A.A.N., fotografie descoperită de dna prof. Cornelia Ghinea

Epitropia învinuiește primăria de „nemotivare, exces de putere” și erori grosiere în interpretarea unor articole de lege proprii¹³⁰⁶, dar recursul ei îi este respins la Înalta Curte de Casație și Justiție care, însă, nu îndreptățește primăria să dispună demolarea¹³⁰⁷. Impunătoare, clădirea, proiectată de arhitectul comunal C. Hârjeu¹³⁰⁸, adăpostește acum casa parohială nouă (în 1939 epitropia declara că nu are casă parohială¹³⁰⁹) și câteva prăvălii. Nu avem vreo încheiere cum că partea presupus construită ilegal ar fi fost demolată – cert este că ultima vopsea este dată în toamna lui 1935¹³¹⁰ și că în grădina bisericii se descarcă 15 camioane de pământ negru¹³¹¹. Clădirea a costat 425.560 lei și în 1934 s-a dat în folosință, pentru comerț, parterul. Diriginte de șantier a fost preotul ajutător, Marin Diaconescu, care a făcut și un mare împrumut personal pentru terminarea lucrărilor, biserica devenindu-i astfel, datoare¹³¹². Tot în 1934 chiriașul din str. Alexandru Lahovari, nr. 5, fuge peste noapte cu tot cu marfă, neplătind chiria pe

două trimestre¹³¹³. Pe 21 mai 1934, după liturghie, se face o slujbă de pomenire a domnitorului Constantin Brâncoveanu, conform ordinelor Patriarhiei, deoarece exact în acea zi, la biserica „Sf. Gheorghe”-Nou din capitală erau reînhumate osemintele voievodului martir, recent descoperite¹³¹⁴. În 1935 casa parohială nouă se lărgește cu 46 metri pătrați (mansardă compusă din 3 camere, toaletă, scară)¹³¹⁵, lucrare pentru

¹³⁰³ Arhiva..., Dos. 1/1932, f. 13.

¹³⁰⁴ Arhiva..., Dos. 1/1932, f. 14.

¹³⁰⁵ Arhiva..., Dos. 1/1932, f. 37.

¹³⁰⁶ Arhiva..., Dos. 1/1932, f. 40.

¹³⁰⁷ Arhiva..., Dos. 1/1932, f. 161.

¹³⁰⁸ Arhiva..., Dos. 1/1932, f. 28.

¹³⁰⁹ Arhiva..., „Registru de intrare-ieșire, 1938-1948”, f. 10.

¹³¹⁰ Arhiva..., Dos. 1/1935, f. 50.

¹³¹¹ Arhiva..., Dos. 1/1935, f. 71.

¹³¹² Arhiva..., Dos. 3/1935, f. 22.

¹³¹³ Arhiva..., Dos. 3/1935, f. 37.

¹³¹⁴ *Păstorul Ortodox*, nr. 5/1934, p. 184.

¹³¹⁵ Arhiva..., Dos. 2/1935, f. 32.

care epitropia se împrumută cu 150.000 lei la Casa Națională de Economii și Cecuri Poștale¹³¹⁶. Încă din iarna anului trecut epitropia dorea să-și restilizeze prăvăliile rămase și să facă altele noi, în asemănătoare celor de la biserica „Curtea Veche”¹³¹⁷.

Într-un raport trimis episcopiei în 1935 se arată că „Sf. Gheorghe” este frecventat, conform dispozițiilor, de elevii Școlii de băieți nr. 2 din parohie și de către cei ai liceului I.C.Brătianu, instituții unde parohul Marin Preoteșcu predă Religia, ajutat și de preotul Marin Diaconescu¹³¹⁸. Dintr-un raport anual privind starea morală a parohiei se comunică episcopiei că un focar de adventism, aflat de mai mulți ani într-un imobil de lângă biserică, a început să pălească¹³¹⁹. În primăvara lui 1936 militarii din garnizoana Pitești se împărtășesc la „Sf. Gheorghe”¹³²⁰. În 23 iunie 1936 proaspătul episcop Grigorie Leu vizitează Piteștiul și slujește la „Sf. Gheorghe”¹³²¹. Tot în vara lui 1936 primăria expropriează 222,05 metri pătrați, 151,3 construiți, din partea din spatele altarului, înspre piața mare, pentru a alinia mai bine străzile¹³²². Este vorba, mai precis, de cumpărarea de către primărie a cancelariei parohiale – construită defectuos în 1895 – din strada Doamna Bălașa, nr. 12, în partea de Sud a curții bisericii cu suma de 700.000 de lei în trei rate anuale¹³²³ și o demolează la finele lui 1936¹³²⁴.

În parohie cei care nu dispuneau de resurse materiale plăteau un „canon” simbolic la episcopie și preoții catedralei administrau la domiciliu cununia sau botezul¹³²⁵. La capitolul asistență socială epitropia bisericii „particulare” Sf. Gheorghe dădea în 1938 unui nevoiaș din Teiu 200 de lei pentru a-și cumpăra „o vacă de lapte pentru copii”¹³²⁶. Pe timpul cât a fost profesor de religie la Școala de băieți nr. 2 din parohie, parohul a ajutat copiii săraci de aici¹³²⁷. În 1937 parohul roagă doi comercianți să nu mai dea la maxim volumul radioului, deoarece muzica deranjează slujba¹³²⁸. În 1938 se aleg alți epitropi, prin aclamare, conform regulamentului, plus doi supleanți¹³²⁹. În 1938 se dorește restaurarea generală a

¹³¹⁶ Arhiva..., Dos. 2/1935, f. 33.

¹³¹⁷ Arhiva..., Dos. 2/1934, f. 3.

¹³¹⁸ Arhiva..., Dos. 3/1935, f. 56.

¹³¹⁹ Arhiva..., Dos. 2/1934, f. 10.

¹³²⁰ Arhiva..., Dosar 1/1936, f. 169.

¹³²¹ *Păstorul Ortodox*, nr. 7-8/1936, p. 266.

¹³²² Arhiva..., Dos. 1/1936, f. 191. Vezi și începutul negocierilor, Arhiva..., „Registru de procese-verbale, 1913-1934”, f. 94 și Arhiva..., „Procese-verbale, 1934-1953”, f. 5 (p.-v. din 7 aprilie 1935): „actuala conducere a Primăriei e dispusă a renunța la exproprierea a da Bisericii voe să construiască niște prăvălii mici care să se armonizeze cu șirul de prăvălii ce și Primăria urmărește să facă în Piață în partea dinspre prăvălia d-lui Toma Răchescu”.

¹³²³ Arhiva..., Dos. 2/1936, f. 66.

¹³²⁴ Arhiva..., Dos. 1/1936, f. 37.

¹³²⁵ Arhiva..., Dos. 2/1936, f. 26.

¹³²⁶ Arhiva..., Dos. 3/1937, f. 10.

¹³²⁷ *Păstorul Ortodox*, nr. 1/1938, p. 39: „Institutorii și Preoții școalei primare de băieți No. 2, ce se află în cuprinsul parohiei „Sf. Gheorghe” din Pitești, îndrăsnind să facă o colecție publică pentru strângerea de daruri în vederea ajutorării copiilor săraci de sfintele sărbători ale Nașterii Domnului, au întâlnit în cale inimi pline de atâta dărnicie încât, fără mari eforturi, s-au putut aduna suma de 24.295 lei. Cu această sumă s-au cumpărat 40 de costume haine, 32 perechi bocanci și 36 metri șorțuri de uniform, care s-au împărțit la 64 de copii săraci (elevi ai școalei primare de băieți Nr. 2), în ziua de Vineri, 17 Decembrie 1937, cu care prilej s-a dat de elvii școalei, în prezența părinților, o serbare creștinească, alcătuită din poezii, coruri și colinde”.

¹³²⁸ Arhiva..., Dos. 2/1938, f. 75.

¹³²⁹ Arhiva..., Dos. 2/1938, f. 45. Este vorba de Ștefan Martinescu, Mihail Vasiliu și Gheorghe Steriade. Supleanți, Galaction Căbuz și C. Dumitrescu.

bisericii cu arhitectul Emil Costescu din partea Comisiunii Monumentelor Istorice¹³³⁰, însă, din lipsă de fonduri, se amână cea mai mare parte din lucrare, epitropia întărind temelia și revopsind tabla în regie proprie în vara lui 1939¹³³¹. Dintr-o informație ulterioară aflăm că, de fapt, Comisiunea dorea readucerea bisericii domnești din Pitești „la vechiul ei stil”¹³³². Tot în acest an, cu ocazia Conferințelor generale preoțești, clericii din Protopopiatul „Argeșul de jos” slujesc cu ierarhul Grigorie Leu la „Sf. Gheorghe” în ziua de 9 noiembrie 1938¹³³³.

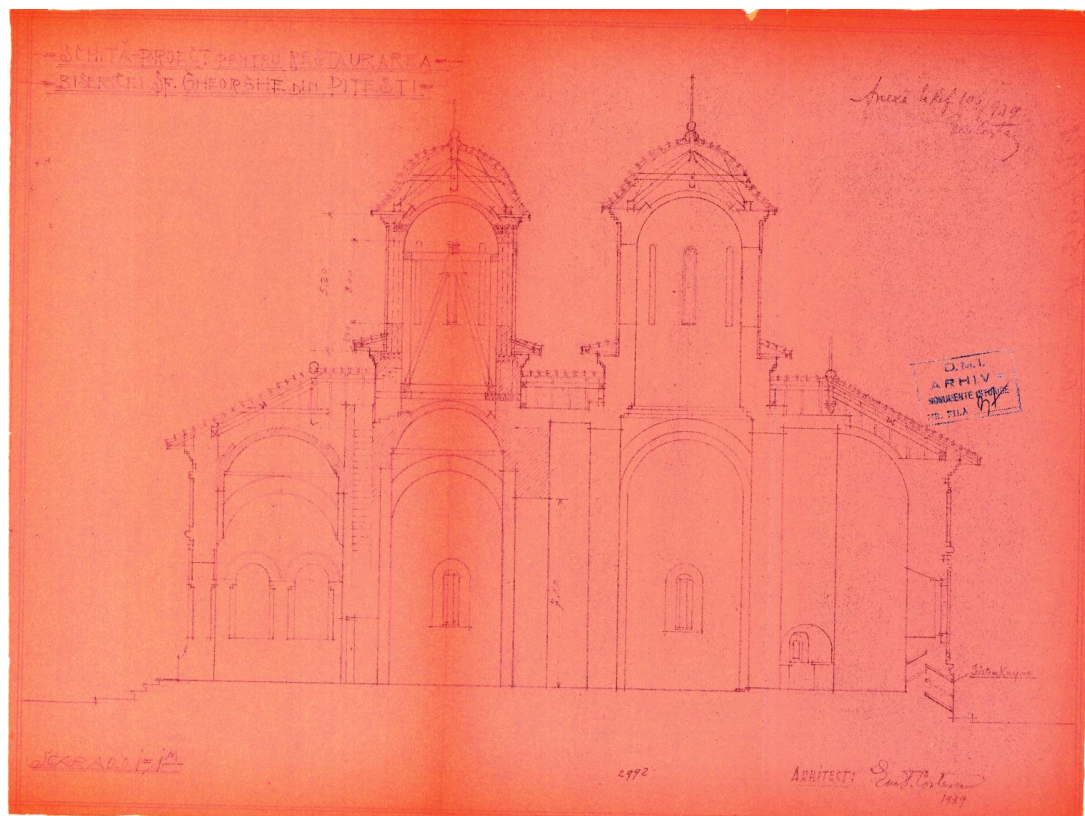

Schiță de restaurare a bisericii domnești din Pitești, arh. Em. Costescu, 1939. Sursă: arhiva I.N.P., fond C.M.I., Dos. 2653/28, „Parohia Sf. Gheorghe- Domnească, 1921-1943”

Norii războiului încep să se întrevadă. Protoieria Argeșului de Jos dă dispoziție în 6 aprilie 1938 ca bisericile din orașul Pitești, inclusiv catedrala orașului, „Sf. Gheorghe”, să tragă clopotele în cadrul exercițiului de alarmă întreprins de organele statului¹³³⁴. Suntem la începutul celui de-Al Doilea Război Mondial. Pe 27 septembrie 1939 protoieria dă instrucțiuni parohului și parohienilor în privința apărării pasive¹³³⁵. În 1940 parohii din Pitești sunt chemați la primărie pentru a fi instruiți în munca obligatorie de

¹³³⁰ Arhiva..., Dos. 1/1938, f. 50. În 1963 arh. Ștefan Baș, restauratorul definitiv al monumentului, avea deja la dispoziție rezultatele și propunerea lui Emil Costescu, vezi Arhiva I.N.P., fond D.M.I., Dos. 7042, „Referat asupra restaurării bisericii Sf. Gheorghe din Pitești, Regiunea Argeș”, arh. Ștefan Baș, 11 august 1963, f. 2.

¹³³¹ Arhiva..., Dos. 1/1939, f. 24 și Arhiva..., Dos. 3/1939, f. 22.

¹³³² Arhiva..., Dos. 1/1941, f. 89 și Arhiva I.N.P., fond C.M.I., Dos. 2653/28, „Parohia Sf. Gheorghe- Domnească, 1921-1943”, f. 23.

¹³³³ *Păstorul Ortodox*, nr. 11/1938, p. 349.

¹³³⁴ Arhiva..., Dos. 2/1939, f. 5.

¹³³⁵ Arhiva..., „Registru de intrare-ieșire, 1938-1948”, f. 9.

ajutorare a familiilor concentraților¹³³⁶. La apelul unei organizații creștine de femei implementat național, preoții trebuie să căsătorească gratuit toate cuplurile de concubini din parohie¹³³⁷, însă la „Sf. Gheorghe” din Pitești nu se înregistrează niciun caz¹³³⁸.



Strada Bălașa Doamna și biserica domnească „Sf. Gheorghe” din Pitești. Fotografie dinspre latura de Sud, din perioada 1940-1944. Sursa: Spiridon Cristocea, Elena Rotaru, Romeo Maschio, *op. cit.*

În 1940 parohul răspunde primăriei că arhiva bisericii nu posedă acte originale ale proprietăților ei¹³³⁹. Actele în original le avem acum, ceea ce înseamnă că ele au revenit în arhivă după acest an. Diaconul Simion Băbuș de la Catedrala din Ismail, refugiat, este repartizat la „Sf. Gheorghe”, Pitești. Împreună cu el, tot ca refugiat, este îmbisericit la „Sf. Gheorghe” preotul Victor Berov¹³⁴⁰. Amândoi clericii nu apar în scripte, ceea ce sugerează că ei erau plătiți dintr-un fond de stat, special creat. Paștele lui 1941 este incomodat întrucâtva de contextul războiului. Autoritățile civile și militare roagă epitropiile din oraș să îndrume credincioșii ca, la primul semnal de alarmă, să stingă toate luminile și lumânările, pericolul unui bombardament aerian fiind iminent¹³⁴¹. Organele statului roagă preoții să raporteze persoanele bolnave reperate în vizitele pastorale¹³⁴².

Violentul cutremur din 10 noiembrie 1940 aduce pagube turlei de pe naos, cu crăpături vizibile la Pantocrator¹³⁴³, impunându-se urgent măsuri de consolidare pentru care nici în 1941 nu se pot alocă fonduri¹³⁴⁴ – de-abia în noiembrie 1943 se vor repara turla și celelalte mici stricăciuni¹³⁴⁵. Totodată, diverse pagube prăvăliilor proprii¹³⁴⁶. În 1941 parohia cere formal post de diacon, Piteștiul, devenit sediu administrativ a 4 județe, neavând niciunul¹³⁴⁷. În

decembrie 1941 la cererea organelor de stat preoții, cântăreții, epitropii și consilierii, împărțiți în două grupe, colectează din parohie bani, îmbrăcăminte și alimente pentru săracii din oraș, bunuri distribuite la primărie¹³⁴⁸. Începând din această lună lumânările comercializate la pangar se procură numai de la

¹³³⁶ Arhiva..., „Registru de intrare-ieșire, 1938-1948”, f. 13.

¹³³⁷ Arhiva..., „Registru de intrare-ieșire, 1938-1948”, f. 15.

¹³³⁸ Arhiva..., „Registru de intrare-ieșire, 1938-1948”, f. 43.

¹³³⁹ Arhiva..., Dos. 1/1939, f. 2. De fapt, parohul se scuză formal că nu a găsit în tot orașul un traducător de chirilică pentru a traduce dosarul cu acte în copii. Ministrul se miră de răspuns și îi amintește parohului că Statul, conform legii, va traduce documentele pe cheltuiala parohiei, Arhiva..., Dos. 2/1940. Cert este că parohul, constrâns, apelează imediat la un traducător. Acest lucru îl știm din 2015 când, la cerere, Arhivele Naționale din București ne-au eliberat copiile actelor vechi de donație, traduse deja atunci.

¹³⁴⁰ Arhiva..., Dos. 1/1941, f. 61. Vezi, de asemenea, și oficializarea venirii lor aici, *Eparhia Argeșului*, „Actele și debaterile Adunării Eparhiale, Sesiunea ordinară din 18 mai 1941”, pp. 65-66.

¹³⁴¹ Arhiva..., Dos. 2/1941, f. 97.

¹³⁴² Arhiva..., Dos. 2/1939, f. 30.

¹³⁴³ Arhiva..., Dos. 2/1943, f. 27.

¹³⁴⁴ Arhiva..., Dos. 1/1941, f. 89 și f. 96.

¹³⁴⁵ Arhiva..., Dos. 3/1943, f. 130.

¹³⁴⁶ Arhiva..., Dos. 3/1941, f. 127.

¹³⁴⁷ Arhiva..., Dos. 1/1941, f. 11.

¹³⁴⁸ Arhiva..., Dos. 1/1941, f. 14 și Arhiva..., Dos. 2/1941, f. 12.

episcopie¹³⁴⁹. La cererea anuală a episcopiei, parohul întocmește lista ne-ortodocșilor din parohie: o familie de tudoriști, două de catolici, una de protestanți, trei de armeni și 25 de evrei, ultimii rezidând toți în strada Șerban Vodă¹³⁵⁰.



Biserica domnească din Pitști în anii patruzeci ai secolului trecut. Sursa: arhiva bisericii

În 1941 medicul chirurg Petre Florescu, defunct, lasă în testament o donație bisericii în vaoare de 135.000 lei¹³⁵¹. Enoriașul Ion Mirescu donează și el 180.000 lei cu condiția de a fi pomenit¹³⁵². La fel și Lucreția (colonel) Iosif Marin, 80.000¹³⁵³. Potrivit legii, care interzice închirierea pentru minoritarii evrei, biserica este lipsită de veniturile unei prăvălii importante, „La Vulturul de Aur”, afacere cu manufactură a văduvei lui Rubin Leibovici, clădire din fața bisericii, închiriată convenabil până atunci timp de 32 de ani¹³⁵⁴. Refacerea acestei prăvălii se face imediat, în acest an, din garanția depusă de chiriaș. Presată de greutățile financiare, epitropia renunță la statutul rar, dar costisitor, de „biserică particulară”, adică o instituție care se întreține singură, și cere Ministerului Instrucției, Educației, Cultelor și Artelor să fie reîncadrată în lista largă a bisericilor cu buget de la stat¹³⁵⁵. La 1 decembrie 1941 Te Deum-ul Marii Uniri se oficiază în catedrala Piteștiului, „Sf. Gheorghe”¹³⁵⁶. La începutul anului 1942 preoții de la Sf. Gheorghe se conformează ordinului general de a cununa gratuit ostașii români¹³⁵⁷ și de a-i împărtași necondiționat¹³⁵⁸. Epitropia dă un loc gratuit de lângă prăvălia ei din str. Șerban Vodă, nr. 19, pentru înființarea unui punct temporar al Crucii Roșii¹³⁵⁹. Totodată, epitropia răspunde financiar la toate cererile protoieriei. În 1942 se reia demersul de acum un an

¹³⁴⁹ Arhiva..., Dos. 2/1941, f. 13.

¹³⁵⁰ Arhiva..., Dosar 1/1941, f. 26-27.

¹³⁵¹ Arhiva..., Dos. 1/1941, f. 73-79. Testatorul își exprima următoarea dorință în ultimul testament, din 1936: „Doresc ca corpul meu să fie îmbălsămat, depus într-o boltă până se va zidi cavoul, să mi se facă o înmormântare simplă, fără discursuri funebre, cel mai bun discurs fiind cuprinsul acestui testament care oglindește dorința sufletului meu”. Parastasele lui ulterioare, grandioase, erau executate întocmai de epitropie, Arhiva..., Dos. 3/1943, f. 135. Despre opera de binefacere a acestui mare donator, vezi Gheorghe Șovar, *op. cit.*, pp. 35-37, 83-84, 125-126.

¹³⁵² Arhiva..., Dos. 1/1941, f. 70.

¹³⁵³ Arhiva..., Dos. 1/1942, f. 12. Din acest act aflăm, pe lângă ceilalți donatori menționați deja (Teodor N. Popescu, Ștefan Steriade, dr. Petre Florescu), numele donatoarei Ștefania Eufimia Roșianu, gest făcut din partea acesteia în primii ani ai perioadei interbelice. Eufimia Roșianu donase 2500 de lei în 1923, vezi Arhiva..., „Registru de procese-verbale, 1913-1934”, f. 41. Pentru detalii, vezi Arhiva..., „Procese-verbale, 1934-1953”, f. 39-40 și S.J.A.A.N., fond Primăria Pitești, Dos. 53/1929-1937, f. 15. În afara obligațiilor cultice de pomenire, donatorului Ion Mirescu epitropia trebuia să-i aprindă și candela la cavou.

¹³⁵⁴ Arhiva..., Dos. 1/1941, f. 87. Va muri însă în 1972, la 99 de ani, Arhiva..., „Registru pentru înscrierea înmormântărilor, 1966-1994”, f. 7.

¹³⁵⁵ Arhiva..., Dos. 1/1941, f. 87-89. Se menționează că începând cu 1926, datorită creșterii simțitoare a veniturilor, fusese scoasă din bugetare de către minister.

¹³⁵⁶ Arhiva..., Dos. 2/1941, f. 30.

¹³⁵⁷ Arhiva..., „Registru de intrare-ieșire, 1938-1948”, f. 29.

¹³⁵⁸ Arhiva..., „Registru de intrare-ieșire, 1938-1948”, f. 30.

¹³⁵⁹ Arhiva..., „Registru de intrare-ieșire, 1938-1948”, f. 32.

pentru ca personalul să fie plătit integral de către stat, foarte probabil datorită greutăților financiare prin care trece, pe fondul belic general¹³⁶⁰.



Detaliu al ușii diaconești drepte de la biserica domnească din Pitești

În iunie 1942 episcopul Emilian Antal slujește la Sf. Gheorghe din Pitești¹³⁶¹. În toamna lui 1942 primăria roagă clerul de la Sf. Gheorghe să liniștească populația pentru „a nu se alarma inutil” în privința veștilor de război¹³⁶². Sabina Constantinescu, enoriașă (str. Doamna Bălașa, nr. 38), după ce donează averea liceului industrial de fete „Ion și Maria Teiuleanu” din parohia Sf. Gheorghe, via Casa Școalelor, menționează în testament: „În fiecare an, la ziua încetării mele din viață, mi se va face pomenirea creștinească la Biserica Sf. Gheorghe din Pitești, la care doresc să asiste în mod obligatoriu și bursiera sau bursierele întreținute din legatul meu”¹³⁶³. Se ține concurs pentru postul de diacon¹³⁶⁴. În toamna lui 1943 primăria comunică episcopiei ca alarma să fie sprijinită și prin tragerea clopotelor¹³⁶⁵, obligație de care personalul de la Sf. Gheorghe nu se îngrijise, fapt care aduce mustrarea primarului prof. Ioan Steriopol¹³⁶⁶. Un alt primar, Emil Poruțiu, locotenent colonel, donator la Sf. Gheorghe, printre altele, și a unui steag cu

Sf. Mucenic Gheorghe pictat chiar de el, trimite tuturor bisericilor o circulară prin care se cere un camuflaj mai bun al clădirilor, deoarece, din interogatoriile luate aviatorilor capturați, acesta era defectuos¹³⁶⁷. Afișele Apărării Civile erau lipite la „Sfântul Gheorghe”, deoarece biserica se afla într-o poziție ultracentrală¹³⁶⁸. Ca instituție, conform ordinului Marelui Stat Major nr. 581774/1943, biserica era obligată să facă șanțuri de adăpost. Acestea, la nevoie, puteau fi efectuate de către „echipe de evrei”¹³⁶⁹.

¹³⁶⁰ Arhiva..., „Registru de intrare-ieșire, 1938-1948”, f. 25. Salarizarea de la stat intervine imediat, începând cu ianuarie 1943, Arhiva..., „Registru de intrare-ieșire, 1938-1948”, f. 40.

¹³⁶¹ Arhiva..., Dos. 1/1943, f. 17.

¹³⁶² Arhiva..., Dos. 1/1943, f. 34.

¹³⁶³ Gheorghe Șovar, *op. cit.*, p. 29.

¹³⁶⁴ Arhiva..., Dos 1/1943, f. 32.

¹³⁶⁵ Arhiva..., Dos 1/1943, f. 43.

¹³⁶⁶ Arhiva..., Dos. 1/1944, f. 101.

¹³⁶⁷ Arhiva..., Dos. 4/1943, f. 2.

¹³⁶⁸ Arhiva..., Dos. 4/1943, f. 8.

¹³⁶⁹ Arhiva..., Dos. 4/1943, f. 16.

Un alt ordin de zi era procurarea de extingtoare de mână, bombardamentele iminente producând incendii puternice¹³⁷⁰. Tot acum, conform noilor regulamente, un plan cincinal de lucru al parohiatului¹³⁷¹.



Pictura murală a Sf. Mare Mucenic Gheorghe

Printre alte dispoziții de la protoierie era și cel de a lămuri populația asupra „pericolului de la Răsărit”¹³⁷², dar și o catagrafie a parohiei, deoarece se urmărea depistarea sectanților, a căror credință le fusese interzisă prin legea explicită din acest an¹³⁷³. Parohia „Sf. Gheorghe” potrivit Catagrafiei din anul 1943: 1. Str. Șerban Vodă, 50 de familii 2. Str. Doamna Bălașa, 36 de familii 3. Bulevardul Elisabeta, 41 de familii 4. Str. Unirii, 7 familii 5. Piața Episcopiei, 10 familii 6. Str. Craiovei, 10 familii. 7. Str. Industriilor, 28 familii 8. Str. Alex. Lahovari, 8 familii. 9. Str. Principele Carol, o familie¹³⁷⁴. Tot în acest an se repară turla și se reface un mozaic, plus alte mici stricăciuni provocate de cutremurul din 1940¹³⁷⁵. Pe 19 noiembrie 1943 părintele paroh Marin Preoteșcu moare la 61 de ani¹³⁷⁶. Noul paroh este părintele Marin S. Diaconescu, coslujitor¹³⁷⁷. Tot în acest an, vara, se repară pictura și se spală din nou, executant fiind pictorul Theodor Petrescu din Tutana¹³⁷⁸. Statul obligă epitropia să-i verse chirii la Ministerul Cultelor¹³⁷⁹, împingând indirect clerul la sărăcire¹³⁸⁰. Tot în 1943, vara,

¹³⁷⁰ Arhiva..., Dos. 4/1943, f. 17.

¹³⁷¹ Arhiva..., Dos. 1/1943, f. 44.

¹³⁷² Arhiva..., Dos. 4/1943, f. 7.

¹³⁷³ Arhiva..., Dos. 4/1943, f. 19, f. 25.

¹³⁷⁴ Arhiva..., Dos. 2/1943, f. 181.

¹³⁷⁵ Arhiva, Dos. 3/1943, f. 130.

¹³⁷⁶ Arhiva, Dos. 3/1943, f. 121 și Arhiva..., Dos. 1/1944, f. 143. Pr. Marin Drăgușin (decedat în 2014), fost preot la „Sf. Gheorghe” și fiul de botez al răposatului mărturisește: „A avut o fiică, Maria, care a murit tânără și a cărei moarte l-a afectat mult. În timpul pregătirilor parastasului de patruzeci de zile pentru fiica sa, în timp ce scria invitațiile pentru acest moment comemorativ, părintele Marin Preoteșcu a făcut stop cardiac și a murit. Soția lui a mai trăit mulți ani după el”, prof. Silvia Popescu, preot Marin Drăgușin, drd. Silviu Buburuzan, *Tărâmul tăcerii: Cimitirul Sfântul Gheorghe din Pitești*, Editura Dosoftei, Iași, 2008, p. 192. La înmormântare, necrologul este ținut de noul paroh, Marin Diaconescu, iar din partea Consiliului Parohial, profesorul M. Mihăileanu ține o cuvântare evocativă, Arhiva..., „Procese-verbale, 1934-1953”, f. 52. Peste un an Vasile Preoteșcu, magistrat, fiul fostului paroh decedat, predă bisericii Sf. Gheorghe partea de avere mobilă care se găsea în casa de bani a bisericii (titluri de rentă, fundații, garanții etc), Arhiva..., „Procese-verbale, 1934-1953”, f. 61.

¹³⁷⁷ Arhiva..., Dos. 4/1943, f. 9. Numirea definitivă va veni pe 1 iulie 1944, Arhiva..., Dos. 1/1944, f. 109.

¹³⁷⁸ Arhiva..., Dos. 3/1943, f. 134.

¹³⁷⁹ Arhiva..., Dos. 4/1943, f. 31 și f. 156 și Arhiva..., Dos. 2/1944, f. 18. Se menționează din nou, accidental, localizarea prăvăliei din str. Șerban Vodă, nr. 17. Ea are în spate o curte care dă în str. Doamna Bălașa, Arhiva..., Dos. 2/1944, f. 120. Actualmente, este teren viran, centru civic, în fața actualului bloc A 2.

¹³⁸⁰ Preotul paroh Marin Diaconescu amintea în 1945, la încetarea acestui abuz, că unii dintre clericii de la „Sf. Gheorghe”, e drept, și pe fondul războiului și al privațiunilor pe care acesta le generează, ajunseseră să-și procure

reparații la cele două turlle și la trotuare¹³⁸¹. Biserica trebuia să tragă clopotele simultan cu alarma generală a pompierilor în caz de atac aerian¹³⁸².



Catapeteasma bisericii domnești din Pitești, detaliu

Totodată, parohul începe să elibereze adeverințe prin care se certifică confesiunea enoriașilor. Ele se cer pentru stabilirea originii etnice a unora sau a rudelor lor¹³⁸³. Unii, din motive lesne de înțeles, trec la religia creștină de rit ortodox, cerând botezul la Sf. Gheorghe¹³⁸⁴. Autoritățile germane urmăreau și ele originea unor evrei declarați creștini, ajungând până la a cere adeverințe mitricale de la preot. Este, probabil, și cazul cererii Legațiunii Germane din capitală în privința familiei Ecal, date pe care parohul de la „Sf. Gheorghe” nu i le poate da, deoarece nu are registre din anul căutat, 1854 și 1866¹³⁸⁵. Începând cu 1 aprilie 1943 personalul de la Sf. Gheorghe începe să fie plătit din bugetul statului¹³⁸⁶. Duminică, 16 mai 1943, preoții sunt obligați de „Ziua Temperanței” să predice „Despre beție și urmările ei”¹³⁸⁷. Tot în acest an Lucreția, soția colonelului Iosif Marin, donează 80.000 de lei și Ion Mirescu, 50.000 de lei¹³⁸⁸. Pe 30 decembrie 1943 episcopul Emilian Antal participă la parastasul de 6 săptămâni al defunctului paroh Marin Preoteșcu¹³⁸⁹.

mâncare și îmbrăcăminte pe datorie, Arhiva..., Dos. 1/1945, f. 162. Dimpotrivă, în ultimul an al vieții, 1943, fostul paroh Marin Preoteșcu arăta că, de fapt, luarea clerului sub aripa Statului contra vărsării veniturilor către el, fusese o măsură bună, Arhiva..., „Procese-verbale, 1934-1953”, f. 42.

¹³⁸¹ Arhiva..., Dos. 4/1943, f. 162

¹³⁸² Arhiva..., Dos. 4/1943, f. 36.

¹³⁸³ Arhiva..., Dos. 4/1943, f. 130.

¹³⁸⁴ Arhiva..., Dos. 4/1943, f. 136.

¹³⁸⁵ Arhiva..., Dos. 4/1943, f. 154.

¹³⁸⁶ Arhiva..., Dos. 2/1944, f. 17.

¹³⁸⁷ Arhiva..., Dos. 4/1943, f. 137.

¹³⁸⁸ Arhiva..., Dos. 1/1944, f. 97. Într-un alt document Ion Mirescu donează, de fapt, 180. 000 de lei în numerar și efecte, Arhiva..., „Procese-verbale, 1934-1953”, f. 48.

¹³⁸⁹ Arhiva..., „Procese-verbale, 1934-1953”, f. 53.



Catapeteasma bisericii domnești din Pitești, registrul inferior

Pe 1 ianuarie 1944¹³⁹⁰ episcopul slujește din nou la Sf. Gheorghe¹³⁹¹. Revine peste câteva zile, de Bobotează, pentru a oficia slujba publică, după cea din interior mergând în Piața Episcopiei pentru sfințirea cea mare a apei¹³⁹². În aprilie 1944 câțiva clerici refugiați din Moldova sunt repartizați la „Sf. Gheorghe” în calitate de „utilizați”. Este vorba despre pr. prof. Alexandru Constantinescu din Piatra-Neamț, pr. Gh. Gheorghiu, protopop în Botoșani și pr. Mihail Gheorghiu, subprotoieru tot în Botoșani, preoții Frunzeti și Ștefănescu, dar după bombardament nu au mai venit aici. Preotul Petre Vartolomeu, refugiat din Ruseștii Noi, județul Lăpușna, vine în iunie, același an, împreună cu cântărețul Popa Matei¹³⁹³. Între 21 iunie și 13 noiembrie 1944 clopotele bisericilor din Pitești nu se mai bat la slujbe, ci numai cuplate cu alarma generală, a pompierilor. Responsabil cu veghea permanentă lângă clopot, cântărețul II Gh. Dumitrăchescu¹³⁹⁴. După momentul 23 august 1944 ostașii sovietici, ajunși și la Pitești,

¹³⁹⁰ Arhiva..., Dos. 1/1945, f. 157.

¹³⁹¹ Arhiva..., Dos. 3/1943, f. 122.

¹³⁹² Arhiva..., Dos. 4/1943, f. 203.

¹³⁹³ Arhiva..., Dos. 1/1945, f. 157-158.

¹³⁹⁴ Arhiva..., Dos. 1/1944, f. 52 și f. 111. Din ordinul Biroului Apărării Pasive al Primăriei Pitești către bisericile din oraș: „pentru darea alarmei aeriene sunteți obligați a trage clopotele timp de 3 minute; iar la încetarea alarmei veți suna clopotele în mod obișnuit, fără întrerupere, timp de 3 minute. (...) La slujbele religioase veți sfătui credincioșii să-și păstreze calmul, deoarece vor fi preveniți la timp despre orice incursiune inamică”.

intră în biserică și aprind lumânări¹³⁹⁵. „Sfântul Gheorghe” este catedrala orașului, aici vin, potrivit raportului anual către episcopie, „magistrați, avocați, farmaciști, doctori, ingineri, funcționari superiori, funcționari de toate gradele, comercianți, profesori, învățători, preoți, ofițeri superiori etc, în afară de lumea obișnuită care vine regulat la biserică. Refugiații Moldoveni și Basarabeni, ba chiar și Bucovineni, ne-au dat nouă, celor localnici, o foarte bună pildă de religiozitate, ei fiind mereu prezenți la slujba din Duminici și sărbători”¹³⁹⁶.



Detaliu al stranei

La finele anului 1944 se sfințește capela Penitenciarului Pitești, devenit lagăr, parohia „Sf. Gheorghe” donând o serie de cărți și obiecte liturgice¹³⁹⁷. Tot acum, în preajma Crăciunului, vine prin transfer, de la biserica „Sf. Nicolae” din Slatina, preotul Marin Braniște¹³⁹⁸. Biserica are de suferit din cauza bombardamentelor aliate din 6 mai, în august primind înapoi, pentru reparații, o parte din banii pe care-i dăduse statului din chirii¹³⁹⁹. Într-un document, noul paroh mărturisește că stricăciunile au fost mici și au fost imediat reparate¹⁴⁰⁰. Însă adevăratul efect al bombardamentelor este amintit chiar în raportul parohului către episcop. Din el se desprinde faptul

că o bombă a căzut la 2 metri de biserică, avariindu-i ușile, spărgându-i geamurile, degradându-i tencuiala (văruiată peste un an în crem) și dezvelindu-i tabla de pe clopotnița din față¹⁴⁰¹. Stricăciunile încă se mai vedeau și în 1956: o mică porțiune din trotuarul și din piațeta din fața bisericii¹⁴⁰². Cel mai afectat a fost turnul-clopotniță¹⁴⁰³, pridvorul, această informație sugerându-ne că proiectilul a căzut lângă el. Oricum, faptul că o bombă cade la temelia bisericii arată că inamicul chiar dorea distrugerea bisericii, reper obligatoriu al centrului orașului Pitești, spiritual, nu numai topografic. Reparații se fac și la casa parohială, lovită și ea¹⁴⁰⁴. În acest bombardament din 6 mai un consilier prețuit al bisericii, prezent mereu în actele ei, Mihail Mihăileanu (1878-1950), cunoscut latinist, profesor la Liceul I.C. Brătianu, își pierde

¹³⁹⁵ Arhiva..., Dos. 2/1944, f. 14.

¹³⁹⁶ Arhiva..., Dos. 1/1945, f. 162.

¹³⁹⁷ Arhiva..., Dos. 1/1944, f. 42.

¹³⁹⁸ Arhiva..., Dos. 1/1944, f. 43.

¹³⁹⁹ Arhiva..., Dos. 1/1944, f. 91. La cererea parohului, din 1945 epitropiei nu i se mai oprește niciun ban de către stat pentru chirii, vezi cererea, Arhiva..., Dos. 2/1945, f. 51.

¹⁴⁰⁰ Arhiva..., Dos. 2/1944, f. 3. Biserica „Sf. Ilie” este atinsă grav în bombardament. Altarul și jumătate din biserică sunt distruse.

¹⁴⁰¹ Arhiva..., Dos. 2/1944, f. 25. Avariile s-au accentuat și de o furtună care a urmat bombardamentului, Arhiva..., Dos. 2/1944, f. 26. Într-un alt document aflăm că, de fapt, în fața bisericii au căzut mai multe bombe și că după atac au fost două furtuni mari, nu numai una, Arhiva..., „Procese-verbale, 1934-1953”, f. 54. Pereții și icoanele pridvorului au fost stropite, în urma suflului exploziilor, cu noroi. Chiar și geamurile de la altar au fost sparte. În tindă „pe un perete interior s-a adâncit vizibil o veche crăpătură prin dârâitul zidurilor provocat de explozia bombe”. În naos, la Pantocrator, ușoare crăpături în zid și toate geamurile sparte. Au căzut din catapeteasmă două icoane. „Toată dantelăria tâmplei a fost prăfuită mult”. Casa parohială este afectată și ea în câteva puncte, Arhiva..., „Procese-verbale, 1934-1953”, f. 54-55.

¹⁴⁰² Arhiva..., Dos. 1/1956, f. 66.

¹⁴⁰³ Arhiva..., Dos. 2/1947, f. 182.

¹⁴⁰⁴ Arhiva..., Dos. 3/1944, f. 159.

sub dărâmturi și soția, și mama¹⁴⁰⁵. Curățirea de praf și de molozul aruncat înăuntru de suflul exploziei se urgencează imediat, deoarece pe 10 mai trebuia să se officieze Te-Deum-ul de ziua națională, catedrala Piteștiului fiind singura biserică legală unde această slujbă se putea ține¹⁴⁰⁶.



Maica Domnului cu Pruncul Iisus, detaliu al icoanei împărătești, 1908

Parohul cere primăriei să fie scutit de a mai bate clopotele în caz de alarmă, deoarece turla este serios avariata¹⁴⁰⁷. Preoții de la „Sf. Gheorghe” sunt obligați să meargă în gară pentru a primi, lămuri și ajuta preoții refugiați din județele Iași, Bacău și Botoșani¹⁴⁰⁸. Între 1 aprilie 1943 și 1 aprilie 1944 ei ținuseră doar 14 predici, deoarece la „Sf. Gheorghe” se predica doar la sărbătorile mari și în posturile Crăciunului și al Paștelui¹⁴⁰⁹. În acest an moare epitropul principal, Mișu Vasiliu. Răposatul lasă 250.000 de lei donație bisericii, dar epitropia nu primește

deocamdată, deoarece declară că nu își poate asuma răspunderea obligațiilor testamentare¹⁴¹⁰. Primăria trimite în noiembrie bisericii un afiș pentru înăsprirea apărării civile prin camuflaj¹⁴¹¹. Slujba de Bobotează a anului 1945 este făcută tot la „Sf. Gheorghe”, ca anul trecut, cu sfințirea mare a apei în Piața Episcopiei¹⁴¹².

Primul ecou al noului regim politic, „democrat”, este rugămintea primăriei ca la ora 9 din ziua de 1 mai 1945 slujba să fie terminată, deoarece afară încep serbările muncitorești¹⁴¹³. Tot în 1945 statul redă după doi ani epitropiei valoarea chiriilor pe care le lua de la prăvăliile pe care le deținea, măsură justificată prin faptul că „Sf. Gheorghe”, catedrala orașului Pitești, trece prin momente financiare grele¹⁴¹⁴. Oricum, la „stabilizarea” monetară din 15 august 1947 (ca și după reforma monetară din 1952) epitropia, ca mai toate persoanele fizice și juridice cu conturi bancare, pierde enorm. Consiliul parohial aprobă lichidarea formală a tuturor fundațiilor desființate la reformă. Practic, Banca Națională refuza să

¹⁴⁰⁵ Arhiva..., Dos. 1 (1945), f. 137.

¹⁴⁰⁶ Arhiva..., „Procese-verbale, 1934-1953”, f. 56.

¹⁴⁰⁷ Arhiva..., „Registru de intrare-ieșire, 1938-1948”, f. 56.

¹⁴⁰⁸ Arhiva..., Dos. 1/1944, f. 122.

¹⁴⁰⁹ Arhiva..., Dos. 2/1944, f. 31.

¹⁴¹⁰ Arhiva..., Dos. 1/1945, f. 2 și f. 46-47 (testamentul). Donația se va accepta în anul următor, 1945, cu toate condițiile, Arhiva..., Dos. 2/1945, f. 64.

¹⁴¹¹ Arhiva..., „Registru de intrare-ieșire, 1938-1948”, f. 61.

¹⁴¹² Arhiva..., Dos. 1/1945, f. 131.

¹⁴¹³ Arhiva..., Dos. 1/1945, f. 76.

¹⁴¹⁴ Arhiva..., Dos. 1/1945, f. 113. Această reparație nu rezistă mult, deoarece în primii ani postbelici se instalează „scumpetea”. Ministerul Cultelor anunța că renunță definitiv la chiriile bisericii, Arhiva..., „Registru de intrare-ieșire, 1938-1948”, f. 64. Parohul calcula în 1946 că suma zilnică strânsă de la cele nouă chirii ale bisericii din centrul orașului, 7.793 de lei, nu valora nici cât valorarea a două ouă, Arhiva..., Dos. 1/1947, f. 83.

deblocheze conturile în lei stabilizați¹⁴¹⁵. Se mai votează: dublarea chiriilor, contribuția obligatorie la 200 de lei pe enoriaș și transformarea a trei prăvălii din casa parohială în cantină socială¹⁴¹⁶. În toamna lui 1946 se retencuiește biserica, lovită de bombardamentul din anul precedent¹⁴¹⁷.



Icoana celui de-al doilea hram istoric, Sf. Filoftea, 1908, detaliu

Ca și în alți ani, sfințirea apei mari de Bobotează se oficiază de către episcop pe 3 ianuarie 1946, pornind de la „Sf. Gheorghe” și sosind în Piața Episcopiei¹⁴¹⁸. Luni, 10 iunie 1946, de Sfânta Treime, prim-ministrul Petru Groza împreună cu câțiva miniștri, aflat la un miting electoral („întâlnire populară”), intră pentru un moment în catedrala orașului, „Sf. Gheorghe”¹⁴¹⁹. Epitropia, cu toată „scumpetea”, își permitea să și ajute. Avem o chitanță din 1946 pe 30.000 de lei, sumă mică, dată Ilenei Victor Oprescu din Bădești, jud. Muscel, căreia i se furase din gara Pitești sacul cu porumb cu care venise din Teleorman¹⁴²⁰. Tot din acest an, un ajutor de 20.000 de lei dat pentru înmormântarea unui elev de la Școala nr. 2. Era orfan de tată și mai avea un frate, tot acolo, bolnav¹⁴²¹. Parohul cere primăriei ajutor pentru a aranja o mică grădină din fața bisericii¹⁴²². În octombrie 1946 fiecare parohie trebuie să primească un copil din Moldova, provincie pustiită și de război, și de secetă¹⁴²³. Vremurile sunt grele. În noiembrie 1946 personalul de la „Sf. Gheorghe” cere protoieriei indemnizația de aprovizionare cu pâine în valoare de 30.000 de lei lunar¹⁴²⁴. Acestea sunt distribuite de brutăria „Vieața”. Tot în această lună, de exemplu, personalul de la „Sf. Gheorghe” primea de la Prefectură, Serviciul Aprovizionării, 9 pâini și jumătate¹⁴²⁵. Începând cu acest an, slujbe numai duminica și în sărbători¹⁴²⁶. Parohul dorește editarea unui Buletin al parohiei¹⁴²⁷. Conform legii, preoții predau religia în școlile din parohie. Preoții de la „Sfântul Gheorghe” predau de zeci de ani la această școală pe care în anii de după

¹⁴¹⁵ Arhiva..., Dos. 1/1947, f. 10 și f. 13.

¹⁴¹⁶ Arhiva..., Dos. 1/1947, f. 13.

¹⁴¹⁷ Arhiva..., „Registru de intrare-ieșire, 1938-1948”, f. 69.

¹⁴¹⁸ Arhiva..., Dos. 3/1946, f. 132.

¹⁴¹⁹ *Buletinul Eparhiei Argeșului*, anul XXI, nr. 6-7, 1946, p. 3.

¹⁴²⁰ Arhiva..., Dos. 2/1947, f. 65.

¹⁴²¹ Arhiva..., Dos. 2/1947, f. 201. Tot acum se dau ajutoare bănești pentru regiunile înfometate din Moldova și pentru hrana celor 75 de deținuți minori din Penitenciarul Pitești, „copii descuți, dezbrăcați și înfometate”, (f. 205) și, respectiv, Arhiva..., Dos. 2/1946, f. 1. În 1947 se eliberează 500.000 de lei profesoarei Tamara Stepanavi, refugiată din Basarabia, pentru a-și continua drumul de la Pitești la Călimănești, Arhiva..., Dos. 3/1947, f. 74.

¹⁴²² Arhiva..., Dos. 2/1946, f. 50.

¹⁴²³ Arhiva..., Dos. 3/1946, f. 47.

¹⁴²⁴ Arhiva..., Dos. 2/1946, f. 4 și f. 6.

¹⁴²⁵ Arhiva..., Dos. 3/1946, f. 38.

¹⁴²⁶ Arhiva..., Dos. 2/1946, f. 66.

¹⁴²⁷ Arhiva..., Dos. 2/1946, f. 69.

război, când s-a pus problema demolării ei și refacerii uneia noi, s-au implicat în strângerea de fonduri. Soția fostului paroh, Filoftea Preoteșcu, donează 4 milioane de lei¹⁴²⁸.



Biserica domnească din Pitești la începutul (probabil al) anilor cincizeci ai secolului trecut. Sursa: Spiridon Cristocea, Elena Rotaru, Romeo Maschio, *op. cit.*

Gheorghe¹⁴³⁵. Tot în 1947 Eliza Gh. Apati donează 2 milioane de lei, dorința părinților ei răposați, Petre și Felisica-Eugenia, pentru a fi pomeniți permanent la slujbă¹⁴³⁶. Tot în acest an se comandă un alt mobilier pentru sfântul altar, existent și astăzi, autor Sebastian Ștefănescu¹⁴³⁷. Regimul politic comunist, neinstalat

Se menține starea de lipsă generalizată a bunurilor de consum. Din jurnalul liturgic: „Vineri, 10 ianuarie 1947. Facem slujbă fără foc. Foarte frig. Credincioșii vin, aprind lumânări și părăsesc biserica, neputând rezista gerului”¹⁴²⁹. Epitropia ajunge să ceară Prefecturii Argeș zahăr pentru parastasul ctitorilor cu ocazia sărbătoririi hramului în 1947¹⁴³⁰. În acest an doctorul Mihail Georgescu, vecin cu prăvălia bisericii din str. Șerban Vodă, nr. 28 face o donație în bani bisericii pentru cler și pentru cor¹⁴³¹. Dirijorul Grigore Mircescu dă pe 11 mai un examen public, în fața consilierilor, a corului și a credincioșilor, pentru ocuparea postului de cântăreț¹⁴³², dar se retrage ulterior, deoarece găsește o catedră la Curtea de Argeș¹⁴³³. Tot în 1947 se cumpără a doua mașină de scris, marca „Continental”, prima fiind cu un an în urmă, marca „A.E.G.”¹⁴³⁴. Decizia se poate justifica și prin mutarea în 1947 a Secției Culturale a episcopiei, al cărui consilier era parohul, în casa parohială de la Sf.

¹⁴²⁸ Arhiva..., Dos. 3/1946, f. 101.

¹⁴²⁹ Arhiva..., „Cronica zilnică a Bisericii Catedrale Sf. Gheorghe din Pitești, 1947-1951”, f. 41.

¹⁴³⁰ Arhiva..., „Registru de intrare-ieșire, 1938-1948”, f. 88.

¹⁴³¹ Arhiva..., Dos. 1/1947, f. 42.

¹⁴³² Arhiva..., Dos. 1/1947, f. 43.

¹⁴³³ Arhiva..., Dos. 2/1948, f. 157.

¹⁴³⁴ Arhiva..., Dos. 3/1947, f. 80. Aceasta va fi împrumutată Aprozaruului Pitești, din 1952 fiind vândută Policlinicii din Pitești a Ministerului Transportului, Arhiva..., Dos. 1/1952, f. 1.

¹⁴³⁵ Arhiva..., Dos. 4/1947, f. 63.

¹⁴³⁶ Arhiva..., Dos. 4/1947, f. 64.

¹⁴³⁷ Arhiva..., „Inventar, 1966”, f. 6. Cât despre strana-suport pentru cântărețul din dreapta, dotată artistic cu un vultur foarte reușit sculptat, însuși parohul Braniște, în aceeași sursă, nu poate data, îndemnând spre secolul al XIX-lea, probabil sculptorul Babic. Strana din stânga, identică cu cea de acum, din dreapta, a fost rechiziționată absolut în anii nouăzeci ai secolului trecut de către reînființata episcopie a Argeșului. Parohul Nae Boerescu le amintea, de fapt, încă din 1885, vezi Arhiva..., „Synodicul...”, f. 42: „două tratapoade de nuc susținute de doi vulturi sculptați, forma și mărime naturale cu aripile deschise așezați pe două pedestale”.

definitiv, impune. De exemplu, episcopia îndeamnă preoții să se înscrie în A.R.L.U.S.¹⁴³⁸. Catedrala orașului Pitești, „Sf. Gheorghe”, la cererea Blocului Partidelor Democratice din Argeș oferă o masă ofițerilor din organizația E.C.P.¹⁴³⁹. Episcopia trimite un ordin de epurare a cărților, primul din următoarele trei. Este vorba despre eventualele însemne jignitoare la adresa Națiunilor Unite¹⁴⁴⁰.

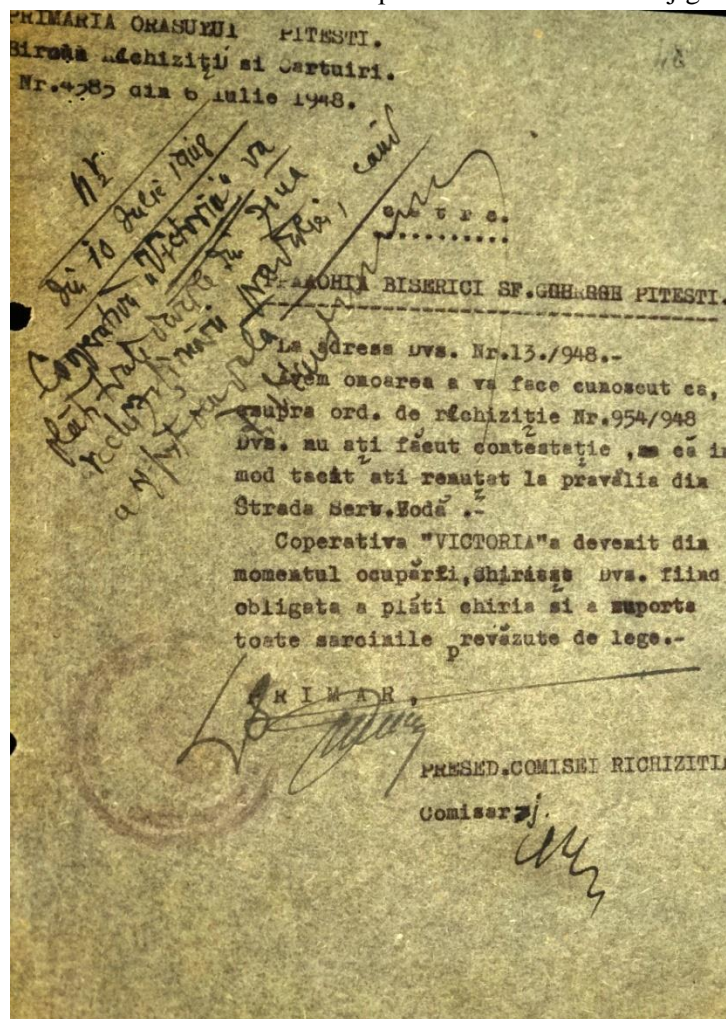

Primul ordin de rechiziționare de către statul comunist a unei prăvălii, cea din str. Șerban Vodă, nr. 15, a bisericii domnești din Pitești: ordinul nr. 954 / 25 ianuarie 1948 al Primăriei Pitești

În jurul Sf. Maslu s-a produs un curent extraordinar. Nicio biserică. În Biserică e o liniște nemaipomenită. (...) Bărbați foarte puțini, femei foarte multe. Din

Instalarea efectivă a regimului comunist în 1948 se resimte imediat în plan local. Primăria Pitești rechiziționează (ordinul nr. 954 / 25 ianuarie 1948) o prăvălie a bisericii, cea din str. Șerban Vodă, nr. 15¹⁴⁴¹. După ce statul își instalează aici o băcănie, abuzul se continuă, cerându-i-se epitropiei plata impozitelor pe bunul expropriat. Mai mult, la o adresă de protest, primăria ripostează disprețuitor că „Dvs. nu ați făcut contestație și că în mod tacit ați renunțat la prăvălia din strada Șerban Vodă”¹⁴⁴². O altă prăvălie rechiziționată este cea din str. Alexandru Lahovari, nr. 5, pe 26 octombrie 1948¹⁴⁴³. Tot din acest an preoții se vor ruga corespunzător pentru șeful statului prin formula „Membrii Prezidiului Republicii Populare Române, pentru sănătatea și mântuirea lor”¹⁴⁴⁴. Parohiile trimit la episcopie lista cu cărțile din bibliotecile parohiale, urmând ca episcopia să trimită înapoi lista cu cărțile fasciste care trebuiesc epurate¹⁴⁴⁵.

Anul 1949 aduce ceva nou: oficierea, începând cu ianuarie, a Tainei Sf. Maslu vineri seara¹⁴⁴⁶. Efecte după o lună: „Peste 200 de persoane au participat.

¹⁴³⁸ Arhiva..., „Registru de intrare-ieșire, 1938-1948”, f. 89.

¹⁴³⁹ Arhiva..., „Registru de intrare-ieșire, 1938-1948”, f. 80 și f. 81.

¹⁴⁴⁰ Arhiva..., „Registru de intrare-ieșire, 1938-1948”, f. 92.

¹⁴⁴¹ Arhiva..., Dos. 1/1948, f. 31.

¹⁴⁴² Arhiva..., Dos. 3/1948, f. 48.

¹⁴⁴³ Arhiva..., Dos. 1/1948, f. 59.

¹⁴⁴⁴ Buletinul Eparhiei Argeșului, anul XXII, 1948, nr. 10-11, p. 5.

¹⁴⁴⁵ Arhiva..., Dos. 3/1948, f. 10.

¹⁴⁴⁶ Arhiva..., „Registru de însemnări pentru Parohia Sfântul Gheorghe din Pitești pe anul 1949, începând de sâmbătă, 1 ianuarie” (în contiuinuar, „Însemnări, 1949”), p. 20.

curiozitate, au venit și preoți locali: Paraschiv, Pungoci, Chirițescu¹⁴⁴⁷. O altă noutate este faptul că, la propunerea parohului, curățenia în biserică o fac, cu rândul, cei doi preoți și diaconul. O măsură provizorie, care se vrea pedagogică și care-l vizează direct pe paracliserul Dumitrăchescu¹⁴⁴⁸. Începând cu 5 februarie 1949 corespondența de la „Sf. Gheorghe” cu episcopia se face la Râmnicu-Vâlcea. Înștiințarea arată nu o desființare a episcopiei de Argeș, ci îndrumă activist spre o reîntregire bucolică a celei de la Vâlcea¹⁴⁴⁹. Pe 29 aprilie, același an, după ce patriarhul dizolvase toate Consiliile parohiale, vechi din 1938 (numite pe 6 ani, dar, după război, rămase în prelungire), se aleg noi consilieri: electricianul Ștefan Dida, frizerul Florea Cârstei, contabilul pensionar Anton Ionescu, doctorul Ioan Dan, profesorul Gh. Toma, croitorul Ștefan Dumitrescu, directorul Băncii R.P.R., Aurel Bănileanu, fotograful Ioan Capșa și manufacturistul Dumitru Rădulescu¹⁴⁵⁰. Peste o lună sunt aleși cei trei epitropi legali: Anton Ionescu, Aurel Bănileanu, Ștefan Dida¹⁴⁵¹. În mai 1949 Protoieria Pitești – cu protopop preotul II de la Sf. Gheorghe, Marin Braniște – își mută sediul din cancelaria bisericii domnești în cel de la Societatea „Frăția”, bănuim că cel de la Internatul ei, mai precis pe locul actual al sediului S.R.I.¹⁴⁵². În vara lui 1949 Gh. Teodoreanu donează bisericii, în memoria fratelui său decedat, Dumitru, două icoane vechi, una cu Sf. Dumitru (pe pânză și lemn) și una cu Mântuitorul Hristos (în ramă, de argint)¹⁴⁵³. În Postul Adormirii Maicii Domnului parohul afișează la intrare, foarte detaliat, programul slujbelor și titlul predicilor. Rezultatul: „Ce-am constatat? Că lumea, ca niciodată, a urmat prin prezență activă programul”¹⁴⁵⁴. Duminică, 2 octombrie, o mare manifestație pentru pace în piața mare alăturată. Parohul scria: „Acesta mari manifestații pentru pace sunt simptomatice. Par c-ar sufla de la războiul apropiat. Strigi și alergii după sănătate când boala se apropie. Să ne ferească Dumnezeu de războiul ce se pregătește”¹⁴⁵⁵. Inspectorul Cultelor, un anume Frățilă, inspectează în octombrie protoierii și parohiile, gest explicabil politic, nu și bisericesc¹⁴⁵⁶. O altă evacuare abuzivă este cea din 17 noiembrie 1949, a chiriașilor din cele două prăvălii ale bisericii din str. Șerban Vodă, nr. 17¹⁴⁵⁷. Statul își instalează violent magazinul „București”, filiala Pitești, fără nici măcar un minim proces-verbal, folosind mobila și dotările bisericii. În 1949 se făceau toate slujbele, exceptând zilele de marți și joi, zile în care, totuși, biserica rămânea deschisă¹⁴⁵⁸. Tot în 1949 se cere un tablou cu apartenența politică a preoților. Doar doi, parohul și diaconul Mihail Marinescu, se înscriseră în Partidul Național Popular în perioada 1946-1947¹⁴⁵⁹.

¹⁴⁴⁷ Arhiva..., „Însemnări, 1949”, p. 27. Vineri, 5 august, participă la Sf. Maslu de la „Sf. Gheorghe” aproape 350 de persoane, Arhiva..., „Însemnări, 1949”, p. 77.

¹⁴⁴⁸ Arhiva..., „Însemnări, 1949”, p. 94. Parohul scria în toamna lui 1949: „E frumoasă pilda pe care noi am vrut s-o dăm, dar asta nu treaba noastră”.

¹⁴⁴⁹ Arhiva..., Dos. 1/1949, f. 122. Avem din partea parohului Marin Diaconescu o interesantă notiță, care dă toată atmosfera acestui abuz administrativ: „Îmi pare foarte rău că pierdem Episcopia Argeșului, dar mai rău îmi pare că se depărtează de noi Prea Sfințitul Părinte Episcop Iosif. Față însă de intrigile de la Episcopia Argeșului din chiar Cancelaria Episcopiei este foarte bine că se desființează. Funcționarii și-au săpat singuri groapa”, Arhiva..., „Însemnări, 1949”, p. 25.

¹⁴⁵⁰ Arhiva..., Dos. 3/1949, f. 34.

¹⁴⁵¹ Arhiva..., „Procese-verbale, 1934-1953”, f. 99.

¹⁴⁵² Arhiva..., „Însemnări, 1949”, f. 50.

¹⁴⁵³ Arhiva..., „Procese-verbale, 1934-1953”, f. 101.

¹⁴⁵⁴ Arhiva..., „Însemnări, 1949”, p. 81.

¹⁴⁵⁵ Arhiva..., „Însemnări, 1949”, p. 93.

¹⁴⁵⁶ Arhiva..., „Însemnări, 1949”, p. 92.

¹⁴⁵⁷ Arhiva..., Dos. 3/1949, f. 6.

¹⁴⁵⁸ Arhiva..., Dos. 3/1949, f. 9.

¹⁴⁵⁹ Arhiva..., Dos. 3/1949, f. 48.



Episcopul Iosif al noii Episcopii (din 1949) a Râmnicului și a Argeșului, de care, la un moment dat, va depinde soarta bisericii domnești din Pitești. Sursa: Arhiva bisericii domnești din Pitești, „Cartea de Aur...”

Statul se implică discreționar în treburile bisericii. Primul efect este o înăsprire ilogică a birocrăției. Toată activitatea clerului se afișează în pridvor, o transparență gratuită am putea spune astăzi. În 1950, ca și în viitorii ani, pontajele clericilor sunt executate obsesiv, cu explicații din partea parohului într-o dare de seamă episcopiei noi, de la Râmnicu-Vâlcea al cărui ierarh, Iosif, era chiar cuserul lui: „Socotind tot timpul ocupat cu trebile bisericii s-ar putea aduna săptămânal, în medie, cel puțin 50 de ore. Iar dac-ar fi să adunăm și timpul pe care slujitorii altarului îl cheltuiesc acasă cu pregătirea predicilor și a catehezelor, a conferințelor și a altor lucrări cu caracter cultural, ar trebui să mai adăogăm încă cel puțin 20 de ore

săptămânal, adică 3 ore pe zi pentru studiu particular, dar tot în scopul urmărit de misiunea preoțească”¹⁴⁶⁰. Tot în 1950 biserica „Sfântul Gheorghe”, catedrală a orașului, primește de hramul mare vizita ierarhului Iosif și găzduiește pe 19 noiembrie Cercul pastoral regional, când la liturghie răspunsurile sunt date solemn de corul condus de C. Albu¹⁴⁶¹. Același cor, care avea să se desființeze peste un an din lipsa fondurilor, dă, ca de fiecare dată, un concert religios în biserică în ultima zi a anului. Cele două vitralii distruse de bombardamentul din 1944 sunt reparate acum pe seama consilierului M. Ionescu¹⁴⁶². Florica Boteanu donează două sfeșnice cu cinci lumini pentru sfânta masă, existente și astăzi¹⁴⁶³. Alte donații: o cruce pentru Sfânta Masă – furată din biserică în 1993¹⁴⁶⁴ – și o trusă de Botez de la doamna Paula Bădulescu-Slatina¹⁴⁶⁵. Tot în 1950 moare profesorul Mihail Mihăileanu, figură eminentă a intelectualității locale, bun creștin și prieten constant și consilier al catedralei „Sf. Gheorghe”. Slujba este condusă de episcopul Iosif¹⁴⁶⁶ care, de altfel, participase și la slujba de hram¹⁴⁶⁷.

¹⁴⁶⁰ Arhiva..., Dos. 1/1950, f. 301.

¹⁴⁶¹ Arhiva..., Dos. 1/1950, f. 303.

¹⁴⁶² Arhiva..., Dos. 1/1950, f. f. 305.

¹⁴⁶³ Arhiva..., „Procese verbale 1934-1953”, f. 119.

¹⁴⁶⁴ Arhiva..., „Registru inventar-jurnal, 1 aprilie 1972, vol. II. Obiecte”, p. 20.

¹⁴⁶⁵ Paula Bădulescu va muri în 1983, la 86 de ani, la azilul de bătrâni, de senilitate, Arhiva..., „Registru pentru înscrierea înmormântărilor, 1966-1994”, f. 17. Parohul consemnează în continuare: „Fostă donatoare a bisericii Sf. Gheorghe: cruce, trusă botez etc”.

¹⁴⁶⁶ Arhiva..., Dos. 2/1950, f. 38. Preotul paroh Marin Diaconescu îl caracteriza: „consilier de elită, cel mai mare sfătuitor și prietenul cel mai bun al bisericii, gânditorul și trăitorul învățaturii Bisericii”, Arhiva..., „Cartea de Aur a Bisericii Catedrale Sf. Gheorghe din Pitești”, pr. Marin S. Diaconescu, 1956, manuscris, f. 43.

¹⁴⁶⁷ Arhiva..., „Procese-verbale 1934-1953”, f. 121.

În februarie 1951 se face o catagrafie strictă a parohiei: 384 capi de familie, 885 de suflete¹⁴⁶⁸. 1951 continuă trendul ascendent sufletește al parohiei. Din acte emană propagandist o activitate idilică la „Sf. Gheorghe”, fericirea fiind o obligație de stat: „Sectanți primejdioși n-avem în parohie, deci nici acțiune anti-sectară. (...) S-a făcut și o excursie la mănăstirea Bascovele de către Consiliu, Epitropie și Comitetul Parohial”¹⁴⁶⁹. Florica (General) Boteanu moare și lasă bisericii 40.000 de lei cu condiția ca epitropia să o îngroape și să îi facă primele parastase¹⁴⁷⁰. Costul obligațiilor, însă, duce biserica 39.492 de lei¹⁴⁷¹. În toamnă se construiește o sobă de teracotă¹⁴⁷². Episcopul Iosif participă la slujba de Crăciun din 1951¹⁴⁷³.

În 1952 Sfatul Popular al Orașului Pitești, cu adresa nr. 10.920/12 iunie 1952, somează biserica „Sf. Gheorghe” să-și demoleze prăvălia din spatele altarului, str. Maxim Gorki (fostă Alexandru Lahovari), nr. 16, închiriată Crucii Roșii¹⁴⁷⁴, declarată ca insalubră¹⁴⁷⁵, pentru a se mări piața¹⁴⁷⁶. Prăvălia se compunea dintr-o cameră de zid, 64,65 metri pătrați, și era închiriată Cooperativei „Izbânda”¹⁴⁷⁷. Consiliul parohial adoptă hotărârea primăriei, neputându-se opune acestor abuzuri și adoptând tonul pacifist, defensiv, al parohului Marin Diaconescu, care gândea în acești termeni: „necesitatea bunei colaborări și a largei înțelegeri care trebuie să fie întotdeauna între Biserică și Stat”¹⁴⁷⁸. Materialul rezultat din demolarea acestei prăvălii importante revine bisericii – jumătate din el este dat muncitorilor drept plată pentru demolare¹⁴⁷⁹ – care-l vinde pentru a face rost de bani pentru reparația acoperișului¹⁴⁸⁰. Situația averii imobile a bisericii în 1952: 1. str. Șerban Vodă, nr. 5 (o cameră de zid, cu scândură, fără sobă, prăvălie închiriată Cooperativei Meșteșugărești „Higiena, 21 Decembrie”, mai precis o frizerie, suprafața 47, 25 metri pătrați) 2. Str. Șerban Vodă, nr. 7 (o cameră, prăvălie de zid închiriată lui N. Ciucu, vânzător de încălțăminte, 40,85 metri pătrați) 3. str. Șerban Vodă, nr. 19 (o cameră de zid, prăvălie de zid închiriată O.C.L. Textile, 121, 50 metri pătrați) 4. str. Șerban Vodă, nr. 15 colț cu Vasile Roaită, nr. 1 (construită în 1932, rol 127, casă parohială și trei prăvălii închiriate Cooperativei „16 februarie”, coloniale, și la doi particulari, Toros Durghersahaghian, cizmar, și Ion Constantinescu, total construit 112 metri pătrați), str. Maxim Gorki, nr. 5 (o cameră de zid, prăvălie închiriată Cooperativei „16 februarie”, textile, 69, 78 metri pătrați)¹⁴⁸¹. Parohia deschide primul ei cont la C.E.C., cu numărul 135.619. Tot în 1952 episcopia Râmnicului și Argeșului felicită parohia „Sf. Gheorghe” din Pitești ca fiind „cea mai bună și temeinic organizată parohie din întreaga eparhie”. Semnează protoiereul de Pitești, Marin Braniște, preot II aici¹⁴⁸². Cu toate acestea, primăria privește disprețuitor și nu acordă din 20 de tone de lemne decât 3,5 catedralei orașului Pitești¹⁴⁸³. Se dorește angajarea unui al doilea cântăreț, a unei vânzătoare la pangar și a unei îngrijitoare¹⁴⁸⁴.

¹⁴⁶⁸ Arhiva..., Dos. 1/1950, f. 347.

¹⁴⁶⁹ Arhiva..., Dos. 1/1951, f. 8 și Arhiva..., „Procese verbale 1934-1953”, f. 145.

¹⁴⁷⁰ Arhiva..., „Procese verbale 1934-1953”, f. 137.

¹⁴⁷¹ Arhiva..., „Procese verbale 1934-1953”, f.138.

¹⁴⁷² Arhiva..., „Procese verbale 1934-1953”, f. 142.

¹⁴⁷³ Arhiva..., Dos. 1/1951, f. 8.

¹⁴⁷⁴ Arhiva..., Dos. 2/1950, f. 12.

¹⁴⁷⁵ Arhiva..., Dos. 2/1952, f. 63.

¹⁴⁷⁶ Arhiva..., Dos. 1/1952, f. 18.

¹⁴⁷⁷ Arhiva..., Dos. 1/1952, f. 70.

¹⁴⁷⁸ Arhiva..., Dos. 1/1952, f. 34.

¹⁴⁷⁹ Arhiva..., Dos. 2/1953, f. 12.

¹⁴⁸⁰ Arhiva..., Dos. 1/1952, f. 38.

¹⁴⁸¹ Arhiva..., Dos. 1/1952, f. 66-79 și f. 106.

¹⁴⁸² Arhiva..., Dos. 2/1952, f. 7.

¹⁴⁸³ Arhiva..., Dos. 2/1952, f. 74.

¹⁴⁸⁴ Arhiva..., „Procese verbale 1934-1953”, f. 171 și f. 173.

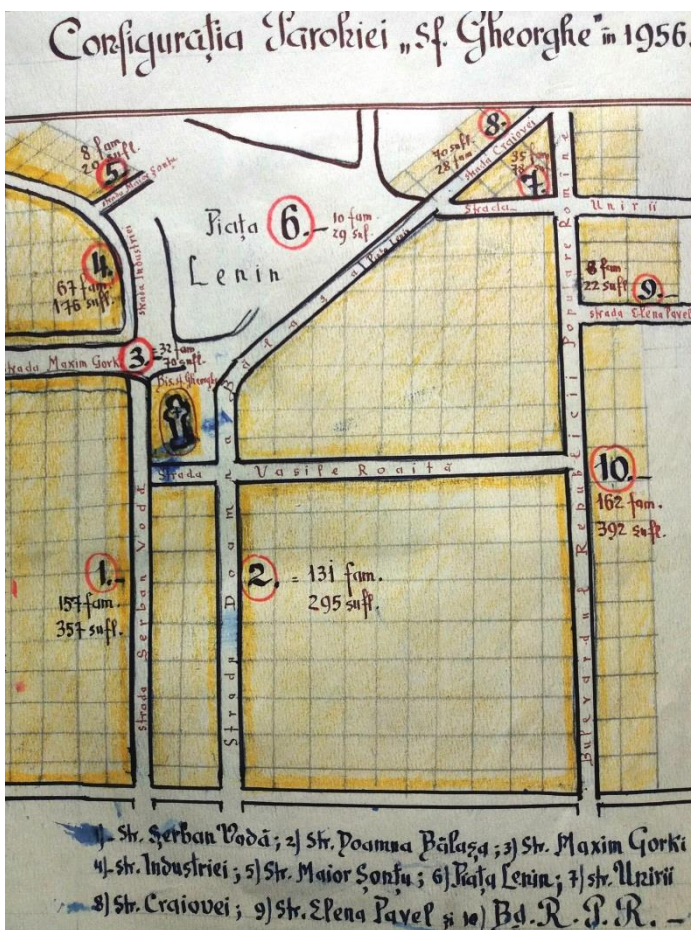

Parohia „Sf. Gheorghe” în 1956. Sursa: arhiva bisericii domnești din Pitești, „Cartea de Aur...”

În 1953 se vâruiește biserica și dependințele, se instalează în altar o sobă pe gaz și epitropul Mitică Ionescu, donator constant, electrifică icoanele împărătești și sfânta cruce din altar¹⁴⁸⁵. De Paște, episcopul Iosif slujește la „Sf. Gheorghe”¹⁴⁸⁶, predicând „afară, noaptea, sub cerul înstelat”¹⁴⁸⁷. În cadrul „Lunii prieteniei Româno-Sovietice” preoții sunt obligați să vorbească poporului din biserică despre această bilateralitate atât socială, cât și spirituală¹⁴⁸⁸. Politizarea clerului era o sarcină clară de partid. De exemplu, la Conferința protopopească de orientare din 1 iulie, același an, de la Pitești, prezidată festiv de episcopul Iosif, preoții trebuiau să aducă, printre altele, și caietul de lecturi în care, în prealabil, copiaseră de mână, cu stiloul, eseul „Demonica doctrină militaristă americană: Neomalthusianismul”¹⁴⁸⁹. În 6 iunie 1953 se face un Te Deum la împlinirea a cinci ani de patriarhat a patriarhului Iustinian¹⁴⁹⁰. Se ajunge la o înțelegere cu parohul de la „Sf. Treime”, Ion Iordăchescu, singur slujitor, de arondare din parohia lui mai mare (916 familii) a

unui număr de familii parohiei „Sf. Gheorghe” (440 de familii), dar clericul se răzgândește¹⁴⁹¹. Programul liturgic de la Sf. Gheorghe, aleasă de mai multe ori cea mai exemplară parohie din cadrul episcopiei, este, sub parohiatul pr. Marin Diaconescu, intens. Acesta își amintea în 1990: „Nu-mi vine să cred că-n regim de dictatură ateistă, sub permanenta atenție a Securității Statului, am putut să desfășurăm o activitate așa de intensă cu programe complexe și afișate în pridvorul bisericii”¹⁴⁹². Se reia un recensământ din 1951. Parohia are 445 de familii, o treime cu un singur membru rămas. Ea are următoarele fragmente de străzi: Șerban Vodă (120 de familii), Maxim Gorki (23 de familii), Industrii (61 de familii), Episcopiei (12

¹⁴⁸⁵ Arhiva..., „Registru conținător de procese-verbale întocmite în ședințele de lucru ținute de Epitropia parohială, Consiliul parohial, Comitetul parohial și Adunarea parohială, organele legale ale conducerii treburilor parohiale ale Bisericii Catedrale Sf. Gheorghe din Pitești, 1953-1963” (în continuare, „Registru de procese-verbale, 1953-1963”), pp. 3, 4.

¹⁴⁸⁶ Arhiva..., Dos. 1/1953, f. 72.

¹⁴⁸⁷ Arhiva..., Dos. 2/1953, f. 116.

¹⁴⁸⁸ Arhiva..., Dos. 1/1953, f. 19.

¹⁴⁸⁹ Arhiva..., Dos. 1/1953, f. 66.

¹⁴⁹⁰ Arhiva..., Dos. 1/1953, f. 93. În 1954 patriarhul Iustinian trimite un răspuns parohului Marin Diaconescu care, foarte probabil, îl felicitase: „Mulțumesc din toată inima pentru urările exprimate și vă doresc pace și sănătate. Iustinian Patriarh”, Arhiva..., Dos. 1/1954, f. 75.

¹⁴⁹¹ Arhiva..., Dos. 1/1953, f. 100.

¹⁴⁹² Arhiva..., „Cronica zilnică pe anul 1953”, f. 83.

familii), Unirii (21 de familii), Vasile Roaită, Craiovei (39 de familii), Doamna Bălașa (86 de familii), bulevardul R.P.R. (79 de familii)¹⁴⁹³.



Biserica domnească din Pitești în anii cincizeci ai secolului trecut. Sursa: Spiridon Cristocea, Elena Rotaru, Romeo Maschio, *op. cit.*

În 1954 se reintroduc colectarea contribuției¹⁴⁹⁴ și practica discului (discos), colectă publică, expusă, constând din trecerea printre credincioși de către un consilier cu o tavă pentru donații bănești¹⁴⁹⁵. Se propune ca momentul să fie în timpul Sf. Liturghii, înainte de predică, în timpul concertului corului¹⁴⁹⁶. În acest an parohia are 444 de familii¹⁴⁹⁷. Se aleg din nou, pe patru ani, epitropii – din partea Ministerului Culturii, împuternicitul regional, dl. Sdrelea¹⁴⁹⁸. Un răspuns dintr-o cerere de ajutor adresată statului comunist pentru repararea acoperișului și renovarea picturii: dr. Petru Groza, președintele Prezidiului Marii Adunări Naționale, politician care vizitase înainte biserica într-o deplasare la Pitești în perioada când era prim-ministru¹⁴⁹⁹, invită indiferent epitropia, în stilul pompieristic, intrinsec gol, al acelor ani, la un efort susținut din partea ei printre credincioși. Cităm: „să exploatăm în întregime toate resursele locale, în toate sectoarele muncii poporului nostru, inițiind o contribuție a enoriașilor sub toate formele, urmând a fi întăriți în munca noastră prin ajutor de la centru”. Se continuă sfaturile prețioase ale ilustrului om politic: „să apelăm și la autoritățile superioare bisericești în frunte cu Patriarhia, coordonând munca și aportul tuturor pentru întreținerea acestui monument istoric”¹⁵⁰⁰. Bineînțeles, procesul-verbal al acestei corespondențe, se încheie cu „vii mulțumiri” aduse precedentului, dar și mitropolitului Firmilian de la Craiva, care virase, totuși, 2.000 de lei. Tot acum epitropul Mitică Popescu suportă cheltuielile revopsirii

¹⁴⁹³ Arhiva..., „Registru de Parohienii Bisericii Catedrale Sf. Gheorghe din Pitești, 1951”, f. 8-29.

¹⁴⁹⁴ Arhiva... „Registru de procese verbale, 1953-1963”, p. 36. Contribuția era lunară. În 1957 parohul își manifesta o anumită surprindere: „enoriașii încă n-au căpătat deprinderea de a-și plăti cu punctualitate contribuția lunară” (f. 127).

¹⁴⁹⁵ Arhiva... „Registru de procese verbale, 1953-1963”, p. 31.

¹⁴⁹⁶ Arhiva... „Registru de procese verbale, 1953-1963”, p. 10-11.

¹⁴⁹⁷ Arhiva... „Registru de procese verbale, 1953-1963”, p. 12.

¹⁴⁹⁸ Arhiva... „Registru de procese verbale, 1953-1963”, p. 20.

¹⁴⁹⁹ Arhiva... „Registru de procese verbale, 1953-1963”, p. 136.

¹⁵⁰⁰ Arhiva... „Registru de procese verbale, 1953-1963”, p. 37. Îndemnul este interpretat ca obligație, vezi Arhiva... „Registru de procese verbale, 1953-1963”, pp. 68-69.

grilajului și zidului împrejmuitoare al curții, dar și văruierea din nou a fațadei și a soclului sfântului lăcaș¹⁵⁰¹. Fapt divers: pernele de îngenunchiat în 1954 erau încă umplute cu paie¹⁵⁰².



Spălarea și recondiționarea picturii, 1956. Sursa: arhiva bisericii domnești din Pitești, „Cartea de Aur...”

Epitropia apelează la o idee ingenioasă pentru a strânge fonduri în vederea reparațiilor prevăzute. Mai precis, eliberează de două ori 50 de borderouri membrilor organismelor bisericești de la Sf. Gheorghe, femeii și bărbați, pentru a strânge bani din parohie și de la cunoscuți. Aflăm de un obicei mai vechi: în Joia Mare se ofereau săracilor ajutoare material, colectate anterior¹⁵⁰³. Se propune introducerea unui post telefonic și gratuitatea curentului electric, din moment ce „Sf. Gheorghe” este catedrala orașului¹⁵⁰⁴. Arhitectul Adrian Gabrielescu, șeful Serviciului de proiectare al Regiunii Pitești, recepționează lucrările de tinichigerie de la cele două turle¹⁵⁰⁵. Tot în vara lui 1955 se încheie și operațiunea de respoire

și de reparație exterioară a bisericii¹⁵⁰⁶. Un deviz anunța alte lucrări: spălarea și repararea picturii, consolidarea catapetesmei și a fisurilor din zidărie la boltele superioare ale bisericii¹⁵⁰⁷, dar și reparația coșului nou, a scârilor și a trotuarului¹⁵⁰⁸. Tot în 1955 biserica este introdusă în lista monumentelor istorice prin H.C.M. nr. 661/1955¹⁵⁰⁹, figurând cu nr. 1897 în lista Academiei R.P.R.¹⁵¹⁰. Parohul cere Întreprinderii de Electricitate Pitești să ilumineze gratuit, ca în capitală, biserica¹⁵¹¹. Tot acum, actrița Tely

¹⁵⁰¹ Arhiva... „Registru de procese verbale, 1953-1963”, p. 39.

¹⁵⁰² Arhiva... „Registru de procese verbale, 1953-1963”, p. 43.

¹⁵⁰³ Arhiva... „Registru de procese verbale, 1953-1963”, p. 61.

¹⁵⁰⁴ Arhiva... „Registru de procese verbale, 1953-1963”, p. 62, 67.

¹⁵⁰⁵ Arhiva... „Registru de procese verbale, 1953-1963”, p. 70-72.

¹⁵⁰⁶ Arhiva... „Registru de procese verbale, 1953-1963”, p. 79 și p. 83.

¹⁵⁰⁷ Arhiva..., Dos. 1/1955, f. 43.

¹⁵⁰⁸ Arhiva..., Dos. 1/1955, f. 61.

¹⁵⁰⁹ Arhiva I.N.P., fond D.M.I., Dos. 7042, nepaginat, în articolul nedat „Restaurarea bisericii Sf. Gheorghe din Pitești”. Într-un alt document, apare alt număr, mai precis H.C.M. nr. 1160/1955, Arhiva I.N.P., fond D.M.I., Dos. 7042, p.-v. din 25 martie 1964, f.2.

¹⁵¹⁰ Arhiva I.N.P., fond D.M.I., Dos. 7042, „Memoriu justificativ” din 11 februarie 1964 al arhitectului șef Ștefan Balș, f. 1.

¹⁵¹¹ Arhiva..., Dos. 1/1956, f. 60.

Barbu, soția poetului Vasile Militaru, oferă două icoane, Cuv. Antonie cel Mare și Cuv. Paraschiva¹⁵¹², prezente și azi între naos și pronaos. Poetul însuși scrie două poezii. Prima, meșterilor tinichigii



Reparația exterioară, 1955-1956. Sursa: arhiva bisericii domnești din Pitești, „Cartea de Aur...”

Alexandru și Dumitru Marcu care au reparat acoperișul¹⁵¹³, a doua-momentului jubiliar¹⁵¹⁴. În toamna aceluiași an parohul încearcă, la tonul dat chiar de patriarh întregii Biserici, să implementeze cântarea omofonă, dar se împiedică de rezerva credincioșilor: „Corul omofonic, deja obligatoriu, nu se poate înfiripa așa cum noi am visa: să prindă, să cuprindă în el pe cât mai mulți creștini. Este foarte firav. Încercările cântărețului sunt foarte infructuoase. Ce trebuie să mai încercăm? Să încercăm, pe rând, a ajuta și noi pe cântărețul bisericii. Prezența preoților la strană cred c-ar topi jena multor creștini de a se apropia de strană și ar spori curajul lor de a cânta”¹⁵¹⁵. Tot în această toamnă preoții de la Mavrodolu slujesc singuri o cununie la „Sf. Gheorghe”, deoarece biserica lor este în reparații¹⁵¹⁶. Însemnare de vineri, 30 septembrie 1955: „Seara: Vecernia, Maslul, Acatistul Cuvioasei Paraschiva. Poporul dorește să scoborâm cu o oră slujbele de seara, ceea ce vom și face, după ce vom vesti mai întâi acest lucru în cursul săptămânii viitoare”¹⁵¹⁷. Este vorba de începerea Vecerniei de la ora 17, nu 18¹⁵¹⁸. Proximitatea pieței, mai ales în acest secol tehnicizat, devine un focar de zgomot. Dacă în 1937 parohul ruga doi comercianți să dea radioul mai încet¹⁵¹⁹, acum, în regimul popular, Biserica nu mai poate impune nimic, mai ales Statului. Este și cazul unui concurs de motociclete desfășurat intenționat duminică, 30 octombrie 1955, în timpul sfinteii liturghii¹⁵²⁰.

Anul jubiliar 1956 începe bine: „Joi, 5 ianuarie: am colindat parohia fără nicio întrerupere de la 7 jumătate la 10 jumătate seara, rămânându-ne încă vreo 30 de familii nebotezate. Peste tot am fost foarte bine primiți, cu rare excepții care nu au nicio importanță. Cadrul natural a fost admirabil, pe jos fiind zăpadă, iar de sus ningând ușor. Printre fulgii de zăpadă am mers de la o casă la alta”¹⁵²¹. În 15 aprilie 1956 se recepționează și restaurarea picturii, lucrare realizată în 4 luni de pictorul Vasile Ivănescu,

¹⁵¹² Arhiva..., „Registru de procese verbale, 1953-1963” p. 81. Pe icoane este menționat ca donator și soțul, încă nearestat (1959), dar în procesul verbal, din prudență, parohul, duhovnicul lui, alege să nu îl menționeze.

¹⁵¹³ Arhiva..., „Cartea de Aur...”, f. 111-112.

¹⁵¹⁴ Arhiva..., „Cartea de Aur...”, f. 122-124.

¹⁵¹⁵ Arhiva..., „Însemnări zilnice, 1955-1956”, f. 9.

¹⁵¹⁶ Arhiva..., „Însemnări zilnice, 1955-1956”, f. 11.

¹⁵¹⁷ Arhiva..., „Însemnări zilnice, 1955-1956”, f. 13.

¹⁵¹⁸ Arhiva..., „Însemnări zilnice, 1955-1956”, f. 15.

¹⁵¹⁹ Arhiva..., Dos. 2/1938, f. 75.

¹⁵²⁰ Arhiva..., „Însemnări zilnice, 1955-1956”, f. 29.

¹⁵²¹ Arhiva..., „Însemnări zilnice, 1955-1956”, f. 61.

recomandat de pictorul Ștefan Constantinescu¹⁵²². Pietrarul Florică Dumitrescu repară tot acum ambele scări, de la intrare și de la altar¹⁵²³. Costul total al refacerii generale a bisericii este de 85.000 de lei, cost acceptabil, jumătate din devizul inițial¹⁵²⁴. Parohul Marin S. Diaconescu întocmește un volum jubiliar manuscris intitulat „Cartea de Aur”, important izvor biografic relativ la sacerdoții din sec. XX ai bisericii. De hramul mare, 22 aprilie (duminică, slujbă cu ierarhul Iosif¹⁵²⁵) și 23 aprilie, se sărbătoresc festiv 300 de ani de la ctitorire. Sunt prezenți și câțiva dintre trimișii preasfințitului Iosif de la Râmnicu Vâlcea: arhidiaconul Gh. Didiță, secretar eparhial, precuviosul Macarie, cântărețul catedralei episcopale de acolo, maica Iosifina și anagnostul Gheorghe Calapod¹⁵²⁶. În vara aceluiași an toți clericii de la Sf. Gheorghe merg într-o excursie de o săptămână prin țară¹⁵²⁷. La finele lui 1956 se întocmește o catagrafie serioasă. Sunt 494 de „familii întregi” și 164 de familii „stinghere”(fără copii sau prin deces)¹⁵²⁸.



Biserica domnească din Pitești și str. Victoriei (fostă str. Șerban Vodă) în anii șazeci ai secolului trecut. Sursa : Spiridon Cristocea, Elena Rotaru, Romeo Maschio, *op. cit.*

Anul 1957 începe bine: „1 ianuarie: Cald. Curat. Frumos. Popor foarte mult și variat. S-a făcut slujbă frumoasă. Corul a cântat. După Sf. Liturghie, la vremea predicii, a vorbit Părintele Braniște despre Sf. Vasile cel Mare. După otpust a vorbit Părintele Marinescu despre Tăierea împrejur. A urmat apoi Te

¹⁵²² Arhiva..., „Registru de procese verbale, 1953-1963”, p. 107 și p.109. Parohul este mulțumit de prestația pictorului, dar îl învinuiește de nepunctualitate, Arhiva..., „Însemnări zilnice, 1955-1956”, f. 100.

¹⁵²³ Arhiva..., „Însemnări zilnice, 1955-1956”, f. 89.

¹⁵²⁴ Arhiva..., Dos. 3/1955, f. 19.

¹⁵²⁵ Arhiva..., Dos. 1/1957, f. 19. Episcopul, constatând volumul mare de muncă executat într-un timp relativ scurt, îndeamnă glumeț clerul și pe consilieri la odihnă, spunându-le „Pe loc, repaus!”.

¹⁵²⁶ Arhiva..., „Registru..., 1953-1963”, p. 109. Pentru detaliile celor două zile, vezi Arhiva..., „Cartea de Aur...”, f. 124-125.

¹⁵²⁷ Arhiva..., Dos. 1/1956, f. 132.

¹⁵²⁸ Arhiva..., Dos. 1/1956, f. 172.

Deum-ul, după care Părintele Diaconescu a făcut urări de anul nou 1957. S-a săvârșit și un botez. S-au împărțit daruri în bani Mamei Ioana, Vetei și lui Marin. Total, 162 lei¹⁵²⁹. Vremurile sunt la fel de grele ca și în urmă cu zece ani, când pâinea se cartela. Se cere Aprozarului Pitești aprovizionarea cu cartofi a personalului bisericii¹⁵³⁰, această tristă stare de fapt pe fondul circularilor politice din fiecare primăvară în care episcopul, după ce lauda regimul și bogăția pe care a adus-o în patrie, îndemna, inclusiv pe preoții de la oraș, la „ofensiva agricolă”¹⁵³¹. La începutul Postului Mare din 1957 o femeie este omorâtă accidental lângă biserică, de mulțimea îmbulzită la coada formată în fața unui magazin de desfacere a cărnii, prilej pentru paroh a unei tirade moralizatoare: „Mare rușine! Și era într-o zi de Duminecă dimineața, când clopotele răsunau, chemând lumea la biserică”¹⁵³². În 24 februarie 1957, Wilhelmina Răducanu, profesoară la Școla de Fete, în vârstă de 47 de ani, moare, urbea participând la funeraliile de la „Sf. Gheorghe”. Mitropolitul Firmilian al Olteniei, vărul ei, participă la slujbă împreună cu episcopul Iosif. Parohul consemnează: „Slujba s-a făcut într-un cadru excepțional. (...) Poporul a umplut biserica până la refuz. Străzile, în jurul bisericii, gemeau de mulțimile adunate să vadă pornirea cortegiului în care s-au prins, însoțind mortul pe tot parcursul drumului până la așezarea în groapă. În fața liceului de fete două eleve și profesoara Nicolescu au rostit câte un cuvânt de omagiu la adresa moartei. A fost cea mai impresionantă manifestare de prețuire”¹⁵³³. Tot în 1957 se continuă campania de strângere de fonduri pentru întreținerea bisericii. Cei patru clerici sunt nevoiți să meargă în parohie, fiecare în propriul sector, pentru a strânge bani pentru racordarea la rețeaua de gaze naturale („gaz de sondă”) atât a bisericii, cât și a casei parohiale¹⁵³⁴. Parohul, despre starea parohiei în 1957: „Analfabetismul religios se răsfață în parohie”¹⁵³⁵.

În 1958 se introduce alimentarea cu gaze naturale în biserică¹⁵³⁶. Așa cum fusese obligată de Sfatul Popular să demoleze prăvălia din str. Maxim Gorki (fostă Alexandru Lahovari), nr. 16, la fel și acum, epitropia trebuie să demoleze imobilul din aceeași stradă, nr. 5, amândouă în spatele altarului¹⁵³⁷. Deocamdată, terenul celei de-a doua prăvălii rămâne al bisericii, primăria luându-și dreptul să planteze flori¹⁵³⁸. Sunt primele efecte ale sistematizării centrului civic, operațiune violentă, abuzivă, care a șters

¹⁵²⁹ Arhiva..., „Cronică zilnică pe 1957”, f. 1.

¹⁵³⁰ Arhiva..., „Registru de intrare-ieșire, 1956-1959”, f. 12.

¹⁵³¹ Arhiva..., „Registru de intrare-ieșire, 1956-1959”, f. 40.

¹⁵³² Arhiva..., „Cronică zilnică pe 1957”, f. 17.

¹⁵³³ Arhiva..., „Cronică zilnică pe 1957”, f. 12. Mitropolitul vine la „Sf. Gheorghe” și la parastasul de rigoare, de șase săptămâni, Arhiva..., „Cronică zilnică pe 1957”, f. 22. La următorul parastas trimite pe vicarul său, părintele Victor, Arhiva..., „Cronică zilnică pe 1957”, f. 81.

¹⁵³⁴ Arhiva..., „Registru de intrare-ieșire, 1956-1959”, f. 127.

¹⁵³⁵ Arhiva..., „Registru de intrare-ieșire, 1956-1959”, f. 85. O altă constatare: „Deși lume mai puțină, predica după Sf. Evanghelie este mai atent ascultată. Să fie scurtă!” (f. 105).

¹⁵³⁶ Arhiva..., Dos. 4/1958, f. 177.

¹⁵³⁷ Epitropia cere în schimbul demolării un alt imobil, o compensație corespunzătoare sau introducerea gratuită de gaze în biserică, Arhiva..., „Registru de intrare-ieșire, 1956-1959”, f. 19. Iată ordinul de demolare nr. 9646/1957 al Sfatului Popular Pitești: „Comisia de salubritate din cadrul Sfatului Popular al orașului Pitești, cercetând situația imobilului – proprietatea Dvs din str. Șerban Vodă colț cu Maxim Gorki nr. 5 – a constatat că este complet insalubră și de nefolositor, amenințând cu dărâmarea, neputând fi de refăcut, iar în situația în care se află, strică și aspectul în plin centru al orașului. Față de această situație, și cum imobilul este liber și neocupat de nimeni, comisia de salubritate avizează demolarea acestui imobil cu obligația ca Dvs să ridicați la timp întreg materialul și moluzul respectiv, astfel ca terenul să rămână liber”, vezi copia manuscrisă în Arhiva..., „Registru pentru convocările Consiliului, Epitropiei și Comitetului Parohial, 1957-1963”, p.13.

¹⁵³⁸ Arhiva..., Dos. 1/1957, f. 59 și f. 61. În această prăvălie era un punct de desfacere a O.C.L. Alimentara care plătea o chirie simbolică adevăratului proprietar, biserica. În mai multe rânduri lucrătorii se plâneau de faptul că latrina bisericii, aflată lângă prăvălie, degaja un miros insuportabil, care venea și în alimentară. Statul încearcă să

definitiv din realitate, nu și din memorie, un corpus imobiliar unicat, centrul vechi al Piteștiului. Stelian Metzulescu, colaborator la Institutul de Istoria Artei, București, roagă conducerea bisericii să îi faciliteze accesul, prin poștă, la pomelnicul bisericii din 1842¹⁵³⁹. Cercetătorul căuta, de fapt, numele copilului ctitorilor domnești. Studiul apare în revista B.O.R. și clarifică definitiv acest mister istoric¹⁵⁴⁰. Se propune ca într-una din prăvăliile catedralei „Sf. Gheorghe” să se deschidă un magazin de obiecte bisericești al episcopiei¹⁵⁴¹. În noiembrie 1957, o altă catagrafie¹⁵⁴².



Piața Lenin (fostă a Episcopiei) și biserica domnească din Pitești în anii șaizeci ai secolului trecut. Sursa: Spiridon Cristocea, Elena Rotaru, Romeo Maschio, *op. cit.*

Pe 10 ianuarie 1958 este înmormântat fostul om politic Petru Groza. În toate bisericile importante din țară se fac pomeniri. La „Sf. Gheorghe” din Pitești necrologul este citit de către părintele Marin Braniște¹⁵⁴³. Emil Poruțiu, căpitan, fost primar al Piteștiului, donează, împreună cu soția lui, Marcela, un epitaf nou, pictat și confecționat chiar de ei¹⁵⁴⁴. Situația averii imobile a bisericii la începutul lui 1958: biserica (329 de metri pătrați),

curtea bisericii (649 de metri pătrați), stradela din partea de Nord, lipită de curtea bisericii (261 de metri pătrați), cancelaria (str. Șerban Vodă, nr. 15, 142 de metri pătrați clădiți), terenul de sub prăvăliile deja demolate în decembrie 1958¹⁵⁴⁵ din str. Șerban Vodă, nr. 5-7, 88 metri pătrați, terenul de sub prăvălia demolată din str. Maxim Gorki, nr. 5, 70 de metri pătrați¹⁵⁴⁶. Episcopia dorește să-și deschidă un pangar în

repare prăvălia, dar costurile sunt prea mari. Se decalră insalubră și se propune demolarea, pentru lărgirea pieței centrale.

¹⁵³⁹ Arhiva..., Dos. 1/1957, f. 64.

¹⁵⁴⁰ Stelian și George Metzulescu, *Câteva lămuriri în legătură cu ctitorul catedralei patriarhale*, în „B.O.R.”, anul LXXVI, 1958, nr. 9.

¹⁵⁴¹ Arhiva..., Dos. 1/1957, f. 101.

¹⁵⁴² Arhiva..., Dos. 4/1958, f. 17-22.

¹⁵⁴³ Arhiva..., Dos. 3/1958, f. 2.

¹⁵⁴⁴ Arhiva..., „Registru de intrare-ieșire, 1956-1959”, f. 17. Parohul dă câteva detalii: „Într-o discreție mare – după dorința donatorilor – au făcut astăzi sfințirea epitafului în prezența donatorilor și a câtorva prieteni întâmplător aflați aici, în biserică. Prietenia față de biserică se dovedește prin fapte concrete. Familia Poruțiu nu este enoriașă bisericii și, totuși, de-atâtea și-atâtea ori ne-a dovedit prietenia prin fapte, pentru ca astăzi să învârfuiască această sfântă și scumpă prietenie prin Sfântul Epitaf”, Arhiva..., „Cronică zilnică pe 1957”, f. 24. Parohia are o importantă activitate socială, parohul insistând asupra ajutorării săracilor. De exemplu, printre altele, de Paștele lui 1957 sunt ajutați 40 de copii și bătrâni săraci. Deviza parohului este următoarea: „Din puținul multora, se adună mult”, (f. 38).

¹⁵⁴⁵ Arhiva..., Dos. 4/1958, f. 212. De fapt, sunt declarate insalubre prin ordinul nr. 16.600/2 decembrie 1958 toate clădirile (rămase) aparținând bisericii Sf. Gheorghe!, vezi Arhiva..., Dos. 3/1958, f. 103.

¹⁵⁴⁶ Arhiva..., Dos. 1/1958, f. 93.

casa parohială, dar renunță¹⁵⁴⁷. La finele lui 1958 se înființează un post de pangaristă, ocupat de Ana Ixerescu¹⁵⁴⁸.



Porțiune din str. Victoriei (fostă Șerban Vodă) pe locul unde acum se află complexul comercial „Fortuna” și blocurile A1-A5. Vedere de pe blocul Bălașa (fosta str. Doamna Bălașa) din anii șaizeci ai secolului trecut. Sursa: Spiridon Cristoceca, Elena Rotaru, Romeo Maschio, *op. cit.*

Pe 15 martie 1959 este înmormântat profesorul I. Gr. Rădulescu, cercetător al istoriei locale, care publicase în 1939 în „Păstorul Ortodox” o scurtă istorie a bisericii domnești din Pitești¹⁵⁴⁹. În arhiva pe anul 1959 se găsește o rugăciune pentru comemorarea zilei atacului nuclear de la Hiroșima¹⁵⁵⁰. Programul din acest an: luni, miercuri, vineri, sâmbătă (dimineața și seara), duminică¹⁵⁵¹. Pe 23 august 1959, duminică, la ordinul Episcopiei, nu se face slujbă, deoarece se împlinesc 15 ani de la „înlăturarea jugului fascist” și în centrul civic are loc o mare adunare populară¹⁵⁵². Încep primele zvonuri privind demolarea bisericilor centrale, „Sf. Nicolae” și „Sf. Gheorghe”, în cadrul larg, neutru și anti-istoric, al sistematizării cu orice preț a centrului civic al orașului Pitești¹⁵⁵³. Tot mai multe botezuri și cununii acasă, de pericolul expunerii¹⁵⁵⁴. Parohia se supune de-abia acum unui ordin vechi de zece ani cu privire la epurarea cărților de numele „fasciste” și regaliste. Totodată, „se dispune revizuirea podurilor bisericii și casei parohiale de către o comisie alcătuită din personalul bisericii și doi consilieri, așa cum s-a hotărât în Conferința Protopopească din 21 aprilie 1959 și se vor pune încuietori, spre a se evita introducerea de obiecte interzise (arme, aur, reviste interzise, manifeste interzise etc.). La intrarea ce urcă la clopotniță se va face o ușă. La podul bisericii și la cafas se vor pune lacăte”¹⁵⁵⁵. În noiembrie 1959 se demolează, conform

¹⁵⁴⁷ Arhiva..., Dos. 2/1958, f. 145. Probabil și datorită conflictului dintre biserică și un chiriaș, Stelică Ionescu, vânzător de lactate, care reintrase cu forța în prăvălie, Arhiva..., Dos. 4/1958, f. 22.

¹⁵⁴⁸ Arhiva..., „Registru de intrare-ieșire, 1956-1959”, f. 48.

¹⁵⁴⁹ Arhiva..., „Agendă de birou pe anul 1959”, vol. I, ziua de 15 martie.

¹⁵⁵⁰ Arhiva..., Dos. 1/1959, f. 35.

¹⁵⁵¹ Arhiva..., Dos. 1/1959, f. 45.

¹⁵⁵² Arhiva..., „Agendă de birou pe 1959, vol. II”, ziua de 23 august. De fapt slujba trebuia să se termine la 8 și jumătate, Arhiva..., „Registru de intrare-ieșire, 1956-1959”, f. 63.

¹⁵⁵³ Arhiva..., „Agendă de birou pe 1959, vol. I”, ziua de 4 iunie.

¹⁵⁵⁴ Arhiva..., „Agendă de birou pe 1959, vol. II”, ziua de 11 octombrie.

¹⁵⁵⁵ Arhiva..., „Registru de procese-verbale, 1953-1963”, f. 182-183.

ordinului, și casa parohială¹⁵⁵⁶. Parohul pretextează posterității că încă din 1932, de când fusese ridicată, ea fusese mereu, prin hotărâre judecătorească, supusă iminenței demolării dacă interesele urbanistice ale primăriei o cereau¹⁵⁵⁷. Operațiunea, încheiată în timp record, este anevoioasă, deoarece clădirea era nouă, din 1932, și foarte rezistentă. Întreg personalul bisericii participă la acțiune, se cere și un tractor de la primărie. Preoții își acordă „gratificații de demolare”. Tot în 1959 terenurile de sub prăvăliile demolate ale bisericii trec în proprietatea Sfatului Popular care le amenajează ca spațiu verde¹⁵⁵⁸. Pe 12 noiembrie 1959 cancelaria se mută într-un imobil de-al statului, str. Doamna Bălașa, nr. 15. Printre obiectele mutate se numără și tablourile tovarășilor Gheorghe Gheorghiu-Dej, Chivu Stoica, I. Gh. Maurer, al patriarhului și stema R.P.R.¹⁵⁵⁹.



Biserica domnească din Pitești în anii șazeci ai secolului trecut văzută din partea de S-E a pieței Lenin. Sursă : Spiridon Cristocea, Elena Rotaru, Romeo Maschio, *op. cit.*

¹⁵⁵⁶ Arhiva..., Dos. 2/1959, f. 107. Vezi pe larg etapele în Arhiva..., „Agendă de birou pe anul 1959, vol. II”. Sfatul Popular ajută cu un tractor pentru demolare. Se aduce și o macara. Tot personalul bisericesc participă la demolare, slujbele se suspendă. Se muncește de la orele 7 dimineața la 11 seara. Zilierii se îmbată. Licitatorii nu își onorează obligațiile de demolare și sunt pârâți Miliției de către paroh. Cărarea definitivă a molozului se termină în 24 noiembrie 1959.

¹⁵⁵⁷ Arhiva..., Dos. 2/1959, f. 107, f. 21. Nu am găsit acest detaliu în arhiva bisericii domnești.

¹⁵⁵⁸ Arhiva..., Dos. 2/1959, p. 129.

¹⁵⁵⁹ Arhiva..., Dos. 1, 1959, f. 54. Vezi procesul verbal al epitropiei, Arhiva..., „Registru de procese-verbale, 1953-1963”, f. 231. Totodată, epitropia donează și terenul din spatele clădirii, care era identificat cu numărul 6 din str. Doamna Bălașa.

La începutul lui 1960 se vând 37 de metri liniari de gard parohiei Slătioare¹⁵⁶⁰ și epitropia desființează postul II de cântăreț „întrucât nu mai corespunde unei necesități absolute”¹⁵⁶¹. Parohul înlătură din Consiliu patru membri care absentează¹⁵⁶². În martie 1960 epitropia demolează împrejurirea curții, adică grilajul și gardul de beton care-l susținea, primăria fiind liberă a aranja zona verde „până lângă temelia bisericii”¹⁵⁶³. Tot acum se predau Băncii de Stat, pentru a le stabili titlul de prețiozitate, obiectele vechi din metal¹⁵⁶⁴.



Matei Ghigiu, vicepreședinte al Comitetului Executiv al Sfatului Popular Regional Argeș. Sursa: internet

Părintele Marin Braniște este mutat în ianuarie 1961 la „Sf. Treime”, dar parohul intervine și mutarea se anulează¹⁵⁶⁵. Pe 12 februarie 1961, o eclipsă de soare, prilej care dă oamenilor speriați de un posibil sfârșit al lumii ocazia să se spovedească. Parohul le refuză în aceste zile această taină, explicându-le științific fenomenul, în locul catehezei¹⁵⁶⁶. În 1961, presată de Sfatul Popular Pitești prin adresa nr. 49453/19 octombrie 1961¹⁵⁶⁷, donează și ultima prăvălie a ei, str. Șerban Vodă, nr. 19 și str. Doamna Bălașa, nr. 6, compusă dintr-o clădire (în str. Șerban Vodă), 122 metri pătrați, și dintr-o curte (înspre str. Doamna Bălașa), 68 de metri pătrați¹⁵⁶⁸. În ultima zi a anului, părintele paroh Marin S. Diaconescu, după 31 de ani de preoție numai la Sf. Gheorghe, se retrage festiv la pensie. Noul paroh, Marin Braniște. Tot acum diaconul Marin Drăgușin, în prealabil preoțit, vine în locul rămas liber la Sf. Gheorghe¹⁵⁶⁹ – postul lui va fi trecut definitiv la biserica Sf. Ioan în 1963¹⁵⁷⁰. În martie 1962 epitropia vrea să înceapă lucrările de renovare „pentru a-i asigura un aspect cât mai potrivit cu ansamblul mărețelor clădiri care se ridică în juru-i, văzând cu ochii”¹⁵⁷¹. Probabil că în realitate era doar un pretext de a întâmpina complicata situație în care Sfatul Popular, care dădămasă și Sf. Nicolae, o aruncase: iminenta demolare. Din 15 mai 1963 biserica domnească Sf. Gheorghe din Pitești se închide pentru restaurare. Parohia este contopită cu cea a bisericii Mavrodolu prin ordinul episcopiei nr. 8404/1963¹⁵⁷².

¹⁵⁶⁰ Arhiva..., „Registru de procese verbale, 1953-1963”, f. 209.

¹⁵⁶¹ Arhiva..., „Registru de procese verbale, 1953-1963”, f. 219.

¹⁵⁶² Arhiva..., Dos. 1/1960, f. 5.

¹⁵⁶³ Arhiva..., Dos. 2/1960, f. 14. În această dare de seamă parohul menționează că organele locale „și-au manifestat public mulțumirea pentru înțelegerea de care am dat dovadă mai ales în aplicarea planului de sistematizare în cel mai central punct al orașului”.

¹⁵⁶⁴ Arhiva..., Dos. 2/1960, f. 31-32.

¹⁵⁶⁵ Arhiva..., Dos. 1/1960, f. 12.

¹⁵⁶⁶ Arhiva..., Dos. 2/1961, f. 69.

¹⁵⁶⁷ Arhiva..., Dos. 1/1961, f. 7 și f. 8.

¹⁵⁶⁸ Arhiva..., Dos. 2/1961, f. 28 și f. 31. Vezi și aprobarea episcopiei, Arhiva..., Dos. 1/1961, f. 5. Peste ani, în 1971, când parohul cerea ajutorul primăriei pentru niște scânduri (provenite din demolări) necesare schelei pentru pictura pronaosului, nu uita să-i amintească discret președintelui Consiliului Municipal că biserica domnească donase Sfatului Popular ultima sa proprietate, Arhiva..., Dos. 1/1971, f. 54. În această ultimă sursă aflăm, pe lângă numărul procesului verbal de donație, 49453/1961, și un altul, 186/1962, foarte probabil al terenului care răspundea în str. Doamna Bălașa.

¹⁵⁶⁹ Arhiva..., Dos. 2/1961, f. 2.

¹⁵⁷⁰ Arhiva..., Dos. 2/1966, f. 61.

¹⁵⁷¹ Arhiva..., „Registru de procese-verbale, 1953-1963”, f. 258.

¹⁵⁷² Arhiva..., „Registru de procese-verbale, 1953-1963”, f. 286.

Salvarea de la demolare

Idee deloc nouă, dar urmărită politic de regimul comunist, sistematizarea centrului Piteștiului era „promisă” încă de la începutul acaparării puterii. Cu toată opțiunea „de stânga” a parohului Marin S. Diaconescu¹⁵⁷³, intelectual fin, mână energică și talentat orator, tăvălugului demolărilor – al „degajării” terenului de un trecut burghez, plin de afaceri, deci de interese personale – nu i s-a putut opune aproape nimeni¹⁵⁷⁴.

Aproape, deoarece, după cum vedem, „Sf. Gheorghe” din Pitești este încă în picioare. Demolarea prăvăliilor bisericii, somată de Sfatul Popular – clădiri declarate formal ca insalubre, pentru ca abuzul să se bazeze pe un temei legal – nu era neapărat o tragedie, deoarece, din scripte, biserica nu producea prea mult de pe urma lor. Mai mult, clerul chiar a câștigat un anumit beneficiu, nu prea mare, din valorificarea materialului rezultat, cărămizi, fier, binale, mobilier, beneficiu intitulat sugestiv „gratificații de demolare”. Din actele păstrate se desprinde o idee clară: parohul a subscris îngăduitor la demolarea



Marin Teodorescu, președintele Sfatului Popular Pitești (1956-1964). Sursa: dna Cornelia Ardeleanu

prăvăliilor bisericii. Această politică a fost singura opțiune în acele timpuri dure. Tot sfinția sa arată și plusul general, estetic, de netăgăduit: „Biserica (...) a câștigat imens, ca aspect general, prin respirația largă ce-a dobândit după dispariția chingii de șandramale ce-o împresura spre Miazănoapte și spre Răsărit și care adăpostea pe uliță o mizerie indescritibilă. Am pierdut ceva în ordinea materială, dar am câștigat mult din punct de vedere estetic, moral și social. (...) Un lucru de mare preț am realizat prin comportarea față de Sfatul Popular: colaborarea activă și mulțumirea reciprocă. Biserica, în raporturile sale cu organele de Stat, trebuie să fie pildă pentru toți cetățenii care, în majoritate, sunt chiar credincioșii Bisericii”¹⁵⁷⁵. Departe de zgomotul inerent stilului activist, se întrevede cartea dificilă, singura, pe care a avut-o în mână preotul Marin S. Diaconescu și pe care a jucat-o, de nevoie, până la capăt, unde, din păcate, pe tura următorului paroh, avea să descopere – probabil cu surprindere sau nu ! – o

realitate sinistru de simplă : Sfatul Popular nu are nicio simpatie, în general, pentru Biserică, demolează în 1962 „Sf. Nicolae” și se pregătește să dea jos și „Sf. Gheorghe-Domnesc”¹⁵⁷⁶!

¹⁵⁷³ Distrugerea vechiului centru civic era văzută bine de mulți „progresiști”. Printre ei, parohul, care scria în 1959: „Operațiunea de demolare a prăvăliilor vechi ale Bisericii este rezultatul unei perfecte înțelegeri între Organele Comunale și cele Parohiale. Acest lucru se va comunica și Sfintei Episcopii”, Arhiva..., „Registru de procese-verbale, 1953-1963”, f. 180.

¹⁵⁷⁴ Chiar dânsul mărturisea într-o dare de seamă din 1958: „Aplicarea planului de sistematizare a orașului ne constrânge la demolarea prăvăliilor și caselor ce are biserica (...) Va trebui să dărâmăm și ultima prăvălie veche a bisericii din str. Șerban Vodă, nr. 19, precum și magazia din curtea bisericii, care va rămâne descoperită prin dărâmarea prăvăliilor din spatele ei”, Arhiva..., Dos. 4/1958, f. 5 și f. 7.

¹⁵⁷⁵ Arhiva..., Dos. 2/1959, f. 22.

¹⁵⁷⁶ Potrivit doamnei profesoare Elena Nica, fratele dânsui, Gheorge Marinescu, vicepreședintele de atunci al Sfatului Popular Județean, a luat apărarea bisericii „Sf. Gheorghe”. Acest gest nu fusese uitat, în necrologul din 1993 al răposatului, ing. Sandu Sârbu amintind acest lucru. Mai mult, conform unei mărturii culese în 2015 de către autor de la arhitectul nonagenar Toma Ilie, s-a propus, de asemenea, translarea ei pe linia blocului Bălașa, mai precis 50 de metri la Sud, Trustul de Proiectare pregătindu-se, în acest sens, cu o documentație minimală.

„Limpezirea”, termen reușit al parohului¹⁵⁷⁷, se prezintă astfel. Până la venirea „regimului democrat”, nu s-a demolat nimic peste voința epitropiei. În 1948 se rechiziționează prăvălia din str. Șerban Vodă, nr. 15 (dacă numărul s-a păstrat și în 1959, înseamnă că în 1948 statul a ocupat numai o prăvălie din casa parohială)¹⁵⁷⁸ și din str. Alexandru Lahovari, nr. 5¹⁵⁷⁹. Prima demolare impusă este în 1952, str. Maxim Gorki, nr. 16, suprafața 64, 65 metri pătrați¹⁵⁸⁰. În 1957 epitropia propune Sfatului Popular un schimb de proprietăți, dar nu se precizează care anume¹⁵⁸¹. A doua demolare impusă este în 1958, a prăvăliei din str. Maxim Gorki, nr. 5, în suprafață de 69, 78 metri pătrați¹⁵⁸². În 1959 se demolează prăvălia din str. Șerban Vodă, nr. 5-7, în suprafață de 70 de metri pătrați¹⁵⁸³, și casa parohială, str. Șerban Vodă colț cu Vasile Roaită, nr. 1, suprafața de 112 metri pătrați¹⁵⁸⁴. Atenție, ies din inventar și terenurile de sub clădirile demolate, ele devenind spațiu verde al Sfatului Popular, fără, însă, niciun act de preluare – această situație rămâne zeci de ani un suspans inerent multor abuzuri ale Statului. De-abia în 2016, printr-un efort documentar și logistic, epitropia a reușit întocmirea unui dosar complet, cu actele originale, vechi, pentru recăștigarea dreptului de proprietate asupra lor¹⁵⁸⁵. Lucrare de amploare – deoarece clădirea era nouă, de nici trei decenii –, demolarea la finele lui 1959 a casei parohiale a stârnit deziluzia generală a personalului de la „Sf. Gheorghe”¹⁵⁸⁶. Să urmăim, însă, ce înțelegea statul prin „limpezire”.

¹⁵⁷⁷ Arhiva..., Dos. 2/1959, p. 26. Parohul raportează episcopului Iosif: „Am limpezit terenul”.

¹⁵⁷⁸ Arhiva..., Dos. 1/1948, f. 31.

¹⁵⁷⁹ Arhiva..., Dos. 1/1948, f. 59.

¹⁵⁸⁰ Arhiva..., Dos. 2/1952, f. 63.

¹⁵⁸¹ Arhiva..., „Registru de intrare-ieșire, 1956-1959”, f. 17.

¹⁵⁸² Arhiva..., Dos. 1/1957, f. 59 și f. 61. În Arhiva..., „Registru de procese-verbale, 1953-1963”, f. 204, el figurează ca demolat în anul următor, 1959.

¹⁵⁸³ Arhiva..., Dos. 4/1958, f. 212. Declarate insalubre prin ordinul nr. 16.600/2 decembrie 1958.

¹⁵⁸⁴ Arhiva..., Dos. 4/1958, f. 129. Parohul notează involuntar o chestiune importantă: „odată cu demolarea acestor imobile, terenurile respective au fost transformate de Sfatul Popular în spațiu verde”. Totuși, cu toate că de acum înainte curtea bisericii apare ca proprietate a primăriei Pitești, ea apare natural și în inventarul parohiei, deoarece, în spiritul bunului simț, încă de la 1656, anul ctitoririi, biserica a avut pământ ei împrejurul ei.

¹⁵⁸⁵ Au fost și alte încercări înainte, pe perioada parohiatului părintelui Grigore Lucian, dar acestea se loveau legal de inexistența actelor vechi de proprietate. Acestea au fost descoperite accidental la finele anului 2015 într-un dosar din 1903. Această descoperire a fost neașteptată, de un plus binevenit istoriografic. Foarte probabil fuseseră ascunse acolo pentru o mai bună protecție în fața impredictibilității de care dădea dovadă constant statul comunist. Menționăm că acest dosar cu acte vechi este indedit, el nefigurând niciodată în arhiva bisericii. Foarte probabil a fost adus în perioada comunistă de către un deținător rudă cu vechii preoți sau epitropi și donat bisericii cărui îi aparținea.

¹⁵⁸⁶ Parohul își ascundea mâhnirea, mutând politic discuția spre o păsuire a datei demolării, nicidecum o opoziție față de cerința abuzivă a Statului: „Se recapitulează gesturile de înțelegere și colaborare ale Consiliului la această excepțională înnoire edilitară : fără nicio împotrivire, cu graba cuvenită, s-a trecut la demolarea a șase imobile. Cel despre care este vorba prezintă însă o valoare și o utilitate deosebită pentru rosturile bisericii. Pentru a se executa deci o asemenea lucrare în condițiuni acceptabile pentru ambele părți, Consiliul apreciază ca lucrarea de demolare să fie amânată până primăvara viitoare, spre a avea timpul necesar pentru îndeplinirea formalităților de licitație și valorificare a materialelor rezultate și pentru găsirea unui alt sediu corespunzător pentru parohie”, Arhiva..., „Registru de procese-verbale, 1953-1963”, f. 184. Casa parohială – care la finele lui 1959 era ocupată de cântărețul Ion Costelian, de chiriașul Toros Durghersahighian, cizmar, și de Stat, prin Alimentara care plătea, la rându-i, chirie – va fi demolată de epitropie peste nici trei luni. Clerul se auto-gratifică cu valoarea bănească a materialelor salvate. Aceste premii se numesc „gratificații de demolare” și se primesc datorită unor merite descrise clar : „Munca deosebită pentru demolarea în bune condițiuni a cancelariei parohiale : timp de 2 săptămâni (1-15 noiembrie 1959, de la orele 7 dimineața până la orele 10 seara – în văzul tuturor credincioșilor care s-au perindat pe lângă biserică – pe vreme bună și pe vreme rea, au organizat, supravegheat și îndrumat munca de demolare a cancelariei parohiale, imobil cuprins în planul de sistematizare a orașului, înregistrând, măsurând, sortând, contabilizând și valorificând materialele recuperate și grăbind la maximum lucru spre a scurta cât mai mult posibil priveliștea neplăcută pe care o oferă inevitabil un imobil în demolare. Cu acest prilej, personalul a desfășurat o însemnată activitate de ordin social, prin înțelegerea și sânguința arătată stimulând totodată și adeziunea și colaborarea orașenilor la planul de

În opinia noastră este destul de regretabil că prezentul capitol beneficiază în această chestiune doar de un articol anterior – și acela nenotificat bibliografic, dar, totuși, valoros – care să evoce această perioadă terminus¹⁵⁸⁷. Această stare de fapt poate fi înțeleasă, în parte, datorită umbrei cenzurii regimului comunist care, pentru unii dintre cei care au trăit acele evenimente, încă se mai simțea și după 1989. De aceea, în lumina documentelor găsite până acum, următoarele rânduri pot părea pârținoare pentru unii, cu toată demonstrația bibliografică. Mărturisim că pretenția noastră este să demonstrăm calitatea, tristă în fond, de biserică-martir a bisericii domnești „Sf. Gheorghe” din Pitești¹⁵⁸⁸. O precauție capitală în chestiunea dramatică a existenței ei în timpul regimului comunist este delimitarea neutră a două momente clare și imediat succesive: primul este amenințarea cu demolarea a bisericii domnești din Pitești, al doilea este comutarea ei în restaurare științifică. Din păcate, credem (după o campanie de interogare de aproape doi ani, 2014-2015) că toți martorii interogați (aproape 30 de persoane, majoritatea peste 75 de ani) le confundă și dau gir total intenției de demolare, existentă în mod real, din motive de sistematizare – mai vechi¹⁵⁸⁹, dar după 1948 citește politice – a centrului orașului Pitești, însă, atenție, nematerializată¹⁵⁹⁰.

sistematizare în curs de aplicare, precum și la alte activități”, Arhiva..., „Registru de procese-verbale, 1953-1963”, f. 201.

¹⁵⁸⁷ Dr. Zicu Ionescu, *Salvarea de la demolare a catedralei Sf. Gheorghe din Pitești*, în *Opresiunea cultelor religioase din România în tipul dictaturii comuniste: simpozion: Pitești, 2002: comunicări*, București, Editura Fundației Culturale Memoria, 2003., pp. 121-122. Vezi, de asemenea, și Octavian Dărmănescu, *Biserica domnească din Pitești. Salvarea de la demolare (I)*, „Restituiri, Pitești”, anul XV, serie nouă, nr. 1 (43)/2017, pp. 15-19.

¹⁵⁸⁸ Provocările ei din timpul perioadei comuniste au fost următoarele: 1. Permanenta amenințare cu demolarea între anii 1959-1965 2. Posibila transformare în muzeu în anii imediat următori redeschiderii din 1968 3. Amenințarea periodică cu demolarea, după restaurare, de către Elena Ceaușescu, deoarece biserica era prea vizibilă, mai ales în transmisiunile directe televizate din centrul civic. Conform sondajului pe care le-am făcut în perioada 2013-2016, această realitate greu credibilă azi stăruie încă natural și neutru în memoria piteștenilor. De altfel, ea este semnalizată și de fostul paroh Marin Diaconescu. Iată ce scria în 1976: „Și astăzi încă, după ce a fost radical restaurată și redată cultului, se mai găsesc glasuri răzlețe care șoptesc pe la urechea unuia sau a altuia precum că tot va fi demolată această biserică sau, în cazul cel mai bun, va fi închisă pentru cult și va rămâne un simplu monument istoric, un muzeu”, Arhiva..., „Cartea de Aur...”, pr. Marin S. Diaconescu, 1956, manuscris, f. 178. Amenințarea era reală, din moment ce memorialistul îi dedică combaterii ei încă o pagină și jumătate. Același memorialist amintește din nou pericolul constant dintre anii 1968-1989, de data aceasta într-un articol din 1990: „Dacă nu venea minunea din dec. 1989 cu Revoluția de la Timșoara, biserica Sf. Gheorghe sigur avea să fie demolată nesuferită fiindu-i foarte Casei Albe și mai ales academicienei (repetente) de renume mondial care avea răspunderea politică a județului Argeș. Prea marea vecinătate a bisericii Sf. Gheorghe cu Casa Albă între care se afla piața Lenin, incomoda cumplit pe comuniștii conducători locali ai căror ochi se împiedicau permanent de casa Domnului și de Crucea de pe ea în plăcerea lor de a-și întinde privirea de pe balconul palatului administrativ până la teatru și mai departe. Eu mă mir cum au putut suferi acest obstacol, biserica lui Dumnezeu față în față cu Palatul ateu până acum patru luni și ceva pentru ca astăzi biserica Sf. Gheorghe să aibă în vecinătate aceeași Casă Albă, dar cu conducători creștini, nu ateii (...)”, Preot prof. Marin S. Diaconescu, *Un monument istoric: catedrala „Sf. Gheorghe” din Pitești*, Revista „Omu”, Pitești, nr. 2, 1990, p. 5. Același articol, în Arhiva..., Preotul prof. Marin Diaconescu, „Scrisori și diverse expediate pe 1990” (volumul 63), foile 48-53.

¹⁵⁸⁹ Ideea sistematizării centrului civic a fost o constantă a multor primării din țară și nu a venit de acum, ci de mult mai dinainte, de la jumătatea secolului al XIX-lea. Că iminența unei demolări generale a prăvăliilor din centrul Piteștiului era reală, o probează nu numai incursiunile, nu puține, ale ei în amenajarea de mici piețe, una chiar în fața catedralei „Sfântul Gheorghe”, la începutul secolului XX, dar și de clauza autorizației de construcție din 1932 a casei parohiale de lângă biserică – doar amintită de paroh în 1959, dar pe care noi nu am găsit-o – prin care clădirea putea fi demolată dacă sistematizarea viitoare o cerea. O însemnare din 1945 a aceluiași paroh, Marin Diaconescu, întrezărea „degajarea” terenului din jurul bisericii, dar o intuia ca fiind un moment istoric îndepărtat, Arhiva..., Dos. 2/1945, f. 17. Arh. Gh. Curinschi, în *Conservarea specificului orașelor. Înnoirea fondului construit urban, un proces logic*, în „R.M.M.-M.I.A.”, nr. 2, 1975, p. 21, încerca să arate că orașele le-au schimbat și alții, înaintea comuniștilor. Ing. Matei Ghigiu, cu importante funcții locale în anii demolărilor masive, vedea Piteștiul vechi drept un „patrimoniu locativ dezorganizat și insalubru”, *Secera și ciocanul*, anul XIII, nr. 2985/8 decembrie 1963, p. 3.

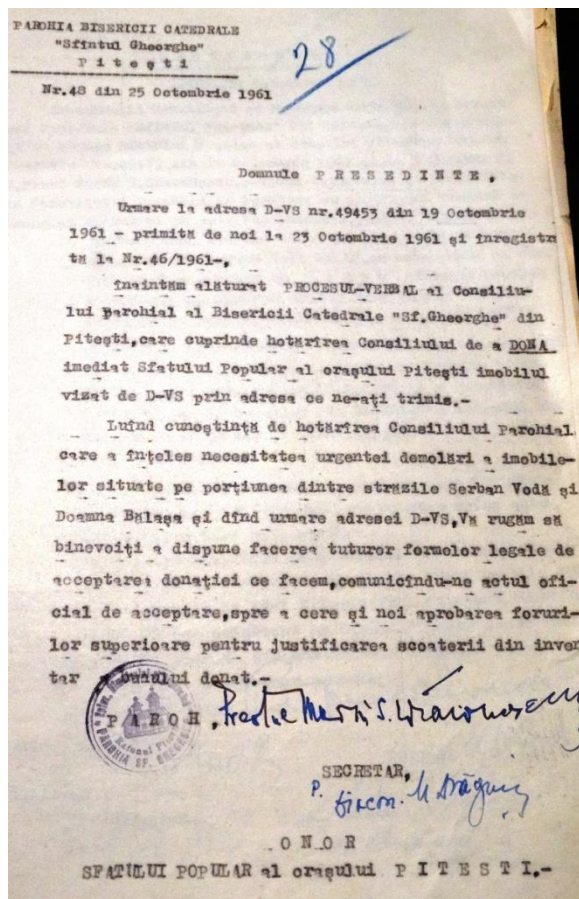

Donația ultimei prăvălii a bisericii, cu terenul aferent, în 1961, către Sfatul Popular Pitești, pentru demolare

Potrivit unei însemnări accidentale a parohului Marin S. Diaconescu, bisericile centrale „Sf. Nicolae” și „Sf. Gheorghe” erau pe lista demolărilor încă din 1959. Menționăm că relatarea, foarte importantă pentru înțelegerea clară a acelor timpuri, survine după câteva vizite, dintre care una intimă, în cancelaria parohiei, a unor importanți inspecitori de la Departamentul Cultelor¹⁵⁹¹. O redăm în totalitate: „Svonuri insistente, dar neîntemeiate. În aplicarea planului de sistematizare a orașului Pitești pe distanța dintre bis. Sf. Gheorghe și Sf. Nicolae se vorbește și de dărâmarea sau mutarea bisericii Sf. Gheorghe. Este posibil acest lucru, dar nu este practic și nici politic nu este a se trece la aplicare, chiar dacă s-ar călca și legea monumentelor istorice. Dar să presupunem că svonurile s-ar adevări și că, deci, biserica Sf. Gheorghe s-ar dărâma sau s-ar muta. Motive de ordin edilitar ar putea să determine la aceasta; sau alte motive necunoscute încă. Faptul ar produce senzație și ar ridica întrebări peste întrebări. Comentariile de tot felul s-ar plimba pe piață și discuțiile contradictorii ar frământa opinia publică. Asta, o săptămână, o lună, un an, și-apoi s-ar face liniște. Și s-ar reintra în normal. Prin acest fapt, de-ar fi să se producă, nu se atinge cu nimic credința oamenilor cu adevărat credincioși, căci credința nu se condiționează de prezența unui locaș de închinare mic sau mare. Orașul Pitești are 9 biserici și niciuna nu

¹⁵⁹⁰ Col. George Pascu, 93 de ani, parohian de mic aici, consilier al bisericii și solist-tenor al corului, declara în 2014 că regimul comunist nu a dărâmat abuziv nicio cărămidă la „Sf. Gheorghe” din Pitești. Arh. Ștefan Balș declară indirect că nu a găsit o biserică demolată parțial, ci că el a început primul acțiunea, însă pozitiv-recuperator, prin înlăturarea elementelor adăugate snob, ne-estetice: „Dărâmarea părților superioare de lemn și de zid ale turnului clopotniță, din secolul al XIX-lea, a constituit primul pas realizat, lucrarea fiind oricum, înscrisă pe linia dărâmarilor în cazul condamnării monumentului”, vezi Ștefan Balș, *op. cit.*, p. 63. Un alt articol esențial despre restaurarea arhitectului Ștefan Balș, vezi Pr. dr. Marin Braniște, *330 de ani de la zidirea bisericii domnești Sf. Gheorghe din Pitești*, în Almanahul Parohiei Ortodoxe Române din Viena, 1986. În prezent, acest număr al Almanahului se găsește la Pitești numai în cadrul bibliotecii bisericii domnești Sf. Gheorghe, cel din cadrul Bibliotecii Județene Argeș și cel din cadrul Bibliotecii Muzeului Județean Argeș dispărând regretabil acum câțiva ani – un risc recurent în istoriografia locală este distrugerea involuntară probabil, a surselor. Cercetătorii nu mai repun sursele de unde le-au luat spre cercetare. Așa au dispărut două pomelnice vechi, foarte prețioase, plus o listă de cheltuieli de la biserica domnească din Pitești, cercetate acum cincizeci de ani de către pr. dr. Marin M. Braniște. Tot în acest mod, acum un deceniu, a dispărut pomelnicul vechi de la Mavrodolu. Cazurile pot continua. Cea mai mare pierdere, însă, este *Penticostarionul* din 1743 unde se menționa pentru prima dată o formă organizată de învățământ în Pitești, în 1764. Cartea se afla la Sf. Ioan, apoi a fost mutată la Sf. Treime. În prezent, nu se mai găsește nicăieri. Sperăm în reparația ei.

¹⁵⁹¹ Arhiva..., „Agendă de birou pe anul 1959, vol. I”, zilele de 16 ianuarie (inspectorul general Theodor Vasilescu, care rămâne câteva zile în casa parohială), ziua de 7 martie (inspectorul general Boboșca; doarme în cancelaria parohială), zilele de 27 mai și 27 iunie (același Boboșca).

geme de credincioși în Duminici și sărbători, deși orașul are 40.000-50.000 de locuitori. Biserica Sf. Gheorghe are 650 de familii cu circa 2.000 de suflete din care nu vin la biserică nici 5%. Sunt enoriași, și încă destui, cari nu calcă prin biserică, ba cari nu cunosc nici biserica, nici pe slujitorii ei. Aceștia sunt



Vasile Călinescu, președinte al Sfatului Popular Pitești (1964-1966). Sursa: dna Cornelia Ardelanu

majoritatea. Pentru aceștia biserica Sf. Gheorghe este ca și inexistentă, iar slujitorii, ca morți. Așa că...biserica e dărâmată de mult pentru mulți. Dar cred sigur că nu se va dărâma. E prea veche și prea frumoasă și prea de curând restaurată ca s-o dea nimicirii pentru înnoiri de ordin edilitar. Vom trăi și vom vedea. Preot Marin S. Diaconescu¹⁵⁹². Departe de stoicismul parohului, probabil nepermis – în 1962, la demolarea bisericii Sf. Nicolae, îi va repugna compasiunea inopinată a trecătorilor față de monumentul dat jos, înfierându-i în scris că nu fac loc progresului¹⁵⁹³ –, notăm grija Sfatului Popular pentru o „degajare” totală a terenului.

În 1961 biserica primește o palmă inopinată tocmai din partea unui for superior al B.O.R.¹⁵⁹⁴. Informația o avem de la părintele paroh Marin Diaconescu care nu îl numește, dar pe care, pe cale ierarhică, nu poate fi decât episcopia Râmnicului și Argeșului via Protoieria Pitești. Faptul că episcopia restrânge programul de la catedrala din Pitești o aflăm, însă, dintr-un act intern¹⁵⁹⁵. Este vorba despre reducerea drastică a programului la „Sf. Gheorghe”, catedrala orașului Pitești. Cităm mărturia: „(...) până într-o zi când netamnesam, fără nicio prevenire, ne-am pomenit cu un ordin superior, nu de la organele de Stat, ordin verbal, nu scris, dar foarte categoric : să ținem biserica închisă în toate zilele săptămânii, afară de Dumineca și sărbătorile de peste săptămână, iar sâmbăta s-o deschidem numai dacă este absolută nevoie.

¹⁵⁹² Arhiva..., „Agendă de birou pe anul 1959, vol. I”, ziua de 4 iunie 1959.

¹⁵⁹³ Pr. Marin S. Diaconescu, „Cronică zilnică pe 1962 ținută de Pr. Marin S. Diaconescu, pensionar” (în continuare, „Cronică zilnică, 1962”), manuscris aflat în proprietatea dlui Eugen Boia din Pitești, fotografiat de autor în 2014 și depus în biblioteca bisericii domnești din Pitești), p. 136: „Vineri, 27 iulie 1962: Biserica sf. Nicolae (zisă „Cu Ceas”) a intrat în demolare. S-au descoperit turlele și continuă lucrul. Babele și bărbații babe (fără văz larg și pradă unor sentimente oarbe) – unii – își plimbă jalea pe stradă, vrând să spună că li se strică credința. Credința nu stă în ziduri de var și cărămidă, ci în adâncul sufletului iluminat de Dumnezeu. Biserica e casă de rugăciune (sfințită) – făcută de oameni din cărămidă, nisip, var, apă, fier etc. Desființat Altarul prin ridicarea sf. Moaște de la sf. Prestol, biserica rămâne o simplă clădire care tot de oameni poate fi dărâmată, fără să fie jignită credința credincioșilor. După demolare aș vrea să văd pe toți plângăreții (reactionari în fond) umplând celelalte biserici prin prezența lor permanent în biserică. Când s-a schimbat Calendarul (stil nou), ucigașii de oameni făceau pe revoltații din satul meu, nu adevărații credincioși. O nevoie edilitară și estetică (în aplicarea planului de sistematizare) au dus la demolarea bisericii sf. Nicolae, care nu era monumentală”. O altă remarcă, din 18 august, același an: „Demolările în centrul orașului continuă. În locul bisericii Sf. Nicolae a apărut un parc de flori de toată frumusețea. Spațial verde se întinde mereu peste locurile eliberate de clădiri demolate. Cărtitorii și bârfitorii de meserie, precum și reacționarii iremediabili au început să amuțească în fața faptelor. Înnoirile care se fac zi de zi și toate înfăptuirile inițiate de Partid schema în mod extraordinar soarta orașelor, fața satelor, fața Țării. Regret, mereu regret că nu-s cu 30 de ani mai tânăr ca să pot asista la prefacerile de basm ce vor urma în anii care vin”, Arhiva..., „Cronică zilnică, 1962”, pp. 145-146. Încă o remarcă interesantă: „Prea Sfințitul – cu care din 1944 am fost în perfect acord în toate problemele de actualitate – aliniindu-se fără rezerve după comandamentele vremii noi, este și astăzi tot așa de ferm în atitudini. În ce mă privește, ca pensioner, vreau să-mi slujesc patria până la moarte, cu toată ? și pe orice cale bună, dreaptă și cinstită”, Arhiva..., „Cronică zilnică, 1962”, p. 139.

¹⁵⁹⁴ Arhiva..., Dos. 2/1961, f. 35.

¹⁵⁹⁵ Arhiva..., Dos. 2/1961, f. 17.

Ordin scurt, clar, precis, categoric și lipsit de orice explicație, deși era necesară explicația, ca să lămurim și noi pe credincioși. (...) Ordinul verbal mi s-a dat mie, iar eu, în aceeași zi, l-am adus la cunoștință colegilor și tovarășilor mei de muncă, trecând imediat la aplicare, fiecare întrebându-ne : de ce și pentru ce ?”¹⁵⁹⁶. Programul redus nu era o noutate la Sf. Gheorghe, însuși parohul luând această inițiativă în 1946¹⁵⁹⁷, pentru câțiva ani – de fapt și pe perioada fostului paroh, Marin Preoteșcu, nu se făceau slujbe decât duminica și în sărbători¹⁵⁹⁸, dar biserica era deschisă zilnic. Însă acum decizia sporea și mai mult izolarea catedralei în cadrul urbei.



Vizita la Pitești a oficialităților statului român, 1961. Se remarcă prezența lui Gheorghe Gheorghiu-Dej și a lui Nicolae Ceaușescu. Sursa : Fototeca online a comunismului românesc, cota 1/1961

Violentă, campania de demolare a centrului vechi – căreia în iulie 1962 îi căzuse victimă biserica (fostă filială a „Sf. Gheorghe”) „Sf. Nicolae”, zisă și „cu Ceas”¹⁵⁹⁹, dărâmată repede, fără nicio opoziție

¹⁵⁹⁶ Arhiva..., „Cartea de Aur...”, foile 153-154. Vezi și Arhiva..., „Parohia Bisericii Sf. Gheorghe din Pitești, Organizarea muncii în Biserică, 1957-1961”, foile 38-39. Parohul a fost chestionat la București de către un for bisericesc superior în privința contextului local.

¹⁵⁹⁷ Arhiva..., Dos. 2/1946, f. 66.

¹⁵⁹⁸ Arhiva..., Dos. 2/1961, f. 17.

¹⁵⁹⁹ „Distrugerile provocate de ofensiva unui fals urbanism și-au pus amprenta negativă și la Iași, la Târgoviște, la Craiova sau la Curtea de Argeș. (...) E suficient să ne gândim la dispariția bazarului din Gherla sau la demolarea unor monumente reprezentative ca Academia Mihăileană de la Iași sau la biserica Sf. Nicolae din Pitești. Și totuși, dincolo de asemenea greșeli pe care le amintim tocmai pentru a menține trează atenția în fața unor asemenea posibile pericole...”, vezi Vasile Drăguț, *Anul european al patrimoniului arhitectural. Monumentele și centrele istorice din România*, în „R.M.M.-M.I.A.”, 1975, nr. 2, p.10.

din partea urbei – urma cu demolarea monumentului de arhitectură medievală construit în 1656, biserica domnească cu hramul „Sf. Gheorghe”¹⁶⁰⁰. Faptul că în vara lui 1962, imediat după Sf. Nicolae, urmează și Sf. Gheorghe este probat nu numai de publicarea în ”Secera și ciocanul” a planului de sistematizare a centrului orașului Pitești, unde biserica domnească nu mai figurează¹⁶⁰¹, ci și de ultimatumul împutericitului raional Ion Bărbulescu de a „lichida” obiectele bisericii „Sf. Gheorghe”¹⁶⁰². Totodată, atmosfera generală, dictată de o propagandă maturizată de mult, era influențată de jubileul mic, mare pentru P.M.R., acela de împlinire în 1964 a douăzeci de ani de la ”câștigarea” războiului prin ”revoluție” și ”insurecție armată”, douăzeci de ani de ”democrație”. Douăzeci de ani de ”împliniri mărețe”, de alungare ostinată a vechiului, reprezentată la noi, mai ales politic, și de demolarea centrelor vechi urbane.

Totuși, noul paroh, Marin Braniște, ignoră tot contextul neprielnic – i-ar fi spus protopopului C. Dejan că „Cel ce a dat ordin verbal, să dea și ordin scris”¹⁶⁰³ – și cere în 7 aprilie 1962 o aprobare D.S.A.P.C. pentru lucrări de reparație, cu intenția de a ține biserica în urgența unei operațiuni legitime. Se dorește repararea jgheburilor, tencuieli noi, zugrăvit și refacerea trotoarelor¹⁶⁰⁴. Sfatul Popular îngăduie și dă avizul¹⁶⁰⁵. Pe 8 mai se fac sondaje la cărămidă „pentru a se vedea cum a fost în starea inițială”¹⁶⁰⁶. Pe 2 iulie 1962 I.C.O. Pitești se angajează să repare biserica¹⁶⁰⁷, dar nu se trece la fapte¹⁶⁰⁸. Biserica „Sf.

¹⁶⁰⁰ Avem două mărturii „tari”, irefutabile, pe care suntem obligați să le luăm în considerare, însă, repetăm, integrate nu demolării, ci restaurării, proces la fel de violent, deoarece au fost înlăturate, violent, bineînțeles, și pridvorul-clopotniță, și pronaosul. Prima este o mărturie indirectă. Viorica Nistor, actualmente angajată la pangarul din stânga al bisericii domnești, relatează că în anii 2000 un cetățean în vârstă, domiciliat într-o comună de lângă Pitești, i-a mărturisit că a încercat personal, la ordin, cu tancul pe care-l manevra, să distrugă biserica, dar din motive tehnice inexplicabile, nu a reușit, țeava tunului mișcându-se haotic, destabilizând, așadar, azimutul. O a doua mărturie este a lui Aurel Dobrogeanu, 65 de ani. Elev în clasa a șaptea la școala din Scornicești, a fost adus în toamna anului 1963 pentru a ajuta la curățirea terenului din centrul Piteștilui în care se demolau multe imobile în acea perioadă. Martorul declară că în acea zi, în jurul bisericii Sf. Gheorghe erau mai multe utilaje militare, unul dintre ele încercând cu ajutorul unor capeștane să demoleze turla de pe naos. Încercările armatei nu au dat roade, nici chiar prin folosirea ulterioară a unor berbeci pentru a sparge zidurile. Martorul mai menționează că un preot mic de statură (foarte probabil fostul paroh, Marin S. Diaconescu, care s-a opus mereu chiar restaurării de mai apoi) era scos afară de oamenii puterii, dar revenea mereu, citind pe treptele bisericii rugăciuni dintr-o carte. Despre rolul măturiei orale, dezabuzate, supra-referențială istoriografiei sub dictatură, vezi Florin Constantiniu, *De la Răutu și Roller la Mușat și Ardeleanu*, București, 2007, unde, la pp. 11-12, se propune termenul de „istoriografie orală”.

¹⁶⁰¹ *Secera și ciocanul*, anul XII, nr. 2566/1 august 1962, p. 2. Cu câteva zile înainte, publicația populariza unul dintre planurile de sistematizare concurente, cel al arhitectului P. Pădurețu, în care biserica încă era luată în considerare, fiind pusă în crochiul general, Idem, nr. 2558/22 iulie 1962, p. 2. Gh. Măcăneală, jurnalist, semnase deja un mic articol în care anunța epoca nouă: „Alte și alte clădiri vechi, unele chiar cu o anumită importanță, vor trebui demolate pentru a ceda locul noilor blocuri cu 4 și 8 etaje. La parterul acestora vor funcționa magazine moderne. Actuala stradă Victoria, urmașa străzii Șerban Vodă, va deveni o modernă autostradă. Pe ea se vor plimba oamenii muncii. Strada Victoriei va fi împodobită cu blocuri semețe, confortabile”, Idem, nr. 2537/28 iunie 1962, p. 3. Conform unei statistici, în 1962 în Pitești se „redaseră” spațiului verde 8.000 de metri pătrați, Idem, anul XIII, nr. 2728/8 februarie 1963, p. 3. Bineînțeles, demolarea în 1962 a bisericii „Sf. Nicolae” cu Ceas, nu era amintită în officiosul de Partid. Menționăm că, potrivit tov. Matei Ghigiu, vicepreședinte al Comitetului executiv al Sfatului Popular Regional Argeș, planurile de sistematizare ale orașelor Pitești, Câmpulung Muscel, Slatina, Curtea de Argeș și Drăgășani erau deja gata la finele anului 1962, Idem, nr. 2403/23 ianuarie 1963, p. 3.

¹⁶⁰² Arhiva..., „Cronică zilnică, 1962”, p. 143.

¹⁶⁰³ Arhiva..., „Cronică zilnică, 1962”,

¹⁶⁰⁴ Arhiva..., Dos. 1/1960, f. 26.

¹⁶⁰⁵ Arhiva..., Dos. 1/1960, f. 26.

¹⁶⁰⁶ Arhiva..., Dos. 1/1960, f. 27.

¹⁶⁰⁷ Arhiva..., Dos. 1/1960, f. 28.

¹⁶⁰⁸ Arhiva..., Dos. 1/1960, f. 34. Este vorba despre întrebarea retorică a Protoieriei Pitești către epitropia de la „Sf. Gheorghe” din 26 ianuarie 1963 în privința lucrărilor de renovare de aici, „dacă mai sunt actuale și necesare”.

Nicolae” fiind demolată, enoriașii trec la Sf. Gheorghe¹⁶⁰⁹. Parohul, reputat istoric local, întocmește un scurt istoric al bisericii demolate, la ordinul protoieriei. Totodată, face câteva drumuri la București, la centrele cu arhive, pentru documentarea privind o viitoare monografie a bisericii „Sf. Gheorghe”¹⁶¹⁰.



Gh. Marinescu, vice-președintele Sfatului Popular Regional Argeș, unul dintre salvatorii bisericii domnești din Pitești, într-o vizită la Moscova în anii șaptezeci ai secolului trecut. Sursa foto: prof. Elena Nica

Din actele interne, anul 1963 este unul activ și nu conține nicio aluzie la vreo demolare integrală a sfântului locaș. Dimpotrivă, părintele paroh cere din nou Sfatului Popular, pe 25 februarie, avizul de a repara biserica. Primăria îl trimite pe 16 martie¹⁶¹¹. I.C.C.P. (Întreprinderea Inter-raională de Construcții-Prestări, Pitești) aprobă lucrările pe 2 martie¹⁶¹². În 6 mai parohul roagă Sfatul Popular să ajute financiar biserica pentru a o repara¹⁶¹³. Așadar, nicio referire la demolare. Totuși, avem câteva mărturii. Prima arată că în 1963 consilierii de la „Sf. Gheorghe” sunt induși în mod intenționat în eroare de către Sfatul Popular și puși să semneze un proces verbal evaziv prin care, practic, în interpretarea Statului, ei înșiși dădeau undă verde demolării¹⁶¹⁴. Această mărturie, care nu se (mai ?) regăsește scriptic în arhiva de la „Sf. Gheorghe”, este, foarte probabil, cea din 1965, a consilierilor de la Mavrodolu, după cum vom vedea.

Parohul nu dezarmează și în 25 februarie 1963 cere din nou Sfatului Popular avizul de a repara biserica, Arhiva..., Dos. 1/1960, f. 36.

¹⁶⁰⁹ Arhiva..., Dos. 1/1960, f. 33. Este vorba despre adresa nr. 14301/1962 a Departamentului Cultelor. Trec la „Sf. Gheorghe” 388 de familii, Arhiva..., Dos. 1/1960, f. 35.

¹⁶¹⁰ Arhiva..., Dos. 1/1960, f. 31-32.

¹⁶¹¹ Arhiva..., Dos. 1/1960, f. 37.

¹⁶¹² Arhiva..., Dos. 1/1960, f. 36.

¹⁶¹³ Arhiva..., Dos. 1/1960, f. 40.

¹⁶¹⁴ Dr. Zicu Ionescu, *op. cit.*, p. 121. Asemenea act nu se găsește în arhiva parohiei.



Vizita la Pitești a oficialităților statului român, 1961. Se remarcă prezența lui Gheorghe Gheorghiu-Dej și a lui Nicolae Ceaușescu. Sursa : Fototeca online a comunismului românesc, cota 4/1961

Parohul Marin Braniște evocă accidental, undeva, contextul din acest an: „Lansarea, în 1963, a propunerii insistente ca monumentul să fie demolat, a prilejuit ample discuții și dezbateri care – la intervenția Înaltei Conduceri Bisericești – au fost preluate de un larg forum de specialiști îndreptățiți să decidă și din rândul cărora au făcut parte reprezentanți ai următoarelor instituții de cultură, artă și învățământ: Academia Română (academician profesor Constantin Daicovici, Președintele Secției de Științe Istorice a Academiei R.S.R.), Institutul de Istoria Artei al Academiei R.S.R. (academician profesor Gheorghe Oprescu), Institutul de Arheologie al Academiei R.S.R. (academician profesor Emil Condurache), Institutul de Istorie din Cluj (profesor Virgil Vătășanu, membru corespondent al Academiei R.S.R. și șeful Secției de Istoria Artei), Monumentele Istorice (profesor arhitect Grigore Ionescu, director ; profesor arhitect Gheorghe Curinschi, director tehnic, arhitect Ion Balș, arhitect L.Vasilescu etc.), Institutul de Arhitectură din București (profesor arhitect Horia Teodoru, profesor arhitect Richard Bordenache etc.).

DETALIU DE SISTEMATIZARE ZONA CENTRALĂ A ORĂȘULUI PITEȘTI



Detaliu dintr-unul din planurile generale de sistematizare a centrului orașului Pitești, în care biserica domnească figurează ca propusă pentru demolare. Sursa: *Secera și ciocanul*, anul XII, nr. 2566/1 august 1962, p. 2

Concluzia unanimă a specialiștilor enumerați și a multor alora că biserica „Sf. Gheorghe” din Pitești este – prin vechime, prin calitatea sa de ctitorie domnească, prin însușirea de prototip al puținelor biserici având clopotnița cu arcade deasupra pridvorului, prin meritul de a fi adăpostit în incinta sa Școala domnească de la Sf. Gheorghe, cea mai veche școală de pe aceste meleaguri, prin faptul că întruchipează o valoroasă mărturie a trecutului în mijlocul noului oraș, precum și prin alte caracteristici și elemente – unul dintre cele mai interesante monumente din țară –, a condus la decizia de a fi păstrată. (...) Problema rămânerii bisericii Sf. Gheorghe a făcut obiectul unor ample și îndelungate dezbateri extinse până la înalta atenție a Conducătorilor noștri de Stat care – la intervenția salutară a Prea Fericitului Părintelui nostru Patriarh Iustinian, ctitorul contemporan al acestui bătrân lăcaș de închinare și cultură – au și hotărât nu numai păstrarea și restaurarea bisericii, și încă din fonduri publice (circa un million și jumătate lei)¹⁶¹⁵.

Referitor tot la 1963 avem o mărturie foarte importantă: „Urma la rând să fie demolată și Biserica Domnească Sf. Gheorghe. Cu toată insistența organelor de a grăbi dărâmarea pentru a lărgi piața mare a orașului unde să se țină mitinguri și adunări populare, cu toată graba zic, lucrurile se târăneau. Veneau de la București comisii peste comisii și nu se putea lua o hotărâre definitivă. Unii erau pentru demolare; alții, dimpotrivă. Organele politice locale erau înnebunite la gândul că dacă vine „șeful ăl mare” și vrea să țină o cuvântare din balconul Casei Albe (clădirea avea să fie terminată în 1970, în acea perioadă ea fiind doar, probabil, proiectată, n.r.) va avea tot timpul în fața ochilor biserica. Ce e de făcut? Și atunci se hotărăște invitarea unei mari personalități care să arbitreze litigiul dintre cele două comisii. Sosește academicianul George Oprescu, anturat de o întreagă suită compusă din oameni politici, membri ai

¹⁶¹⁵ Arhiva..., „Acte și documente privitoare la repictarea bisericii. Pictori, Gh. Popescu și Niculina Dona, 1970-1975”, f. 274-276.

gubernului, istorici, arhitecți, muzeografi, precum și de primul-secretar al județului. Toți îl urmăreau pe academicianul Oprescu cum se rotea în jurul bisericii, mai arunca o privire spre clădirea Casei Albe, le tot compara din diverse unghiuri și, la sfârșit, își dă cu părerea, ca o concluzie fără drept de apel: – Vedeți dumneavoastră – se mai dă câțiva metri înapoi și roagă și pe ceilalți să facă la fel – de aici, de unde privim acum, Casa Albă apare ca o tânără cochetă, îmbrăcată într-o rochie frumoasă și elegantă, căreia îi lipsește broșa. Ei bine, această biserică este broșa de care avea absolută nevoie. Așa a fost salvată Biserica Domnească din Pitești”¹⁶¹⁶.



Unul dintre planurile de sistematizare a centrului Piteștiului concurente, cel al arhitectului P. Pădurețu, în care biserica domnească încă era luată în considerare. Sursa: *Secera și ciocanul*, anul XII, nr. 2558/22 iulie 1962, p. 2

O ultimă mărturie despre pericolul demolării este cea a fostului paroh, Marin Diaconescu, scrisă oficial în 1976 în manuscrisul intern „Cartea de Aur”. O redăm în totalitate: „Organele locale ale Municipiului, în zorul aplicării unui plan de sistematizare privind centrul orașului, au pus în circulație ideea demolării bisericii Sf. Gheorghe ca să vadă ce răsunet are în opinia publică. Se făcuse o experiență cu demolarea bisericii Sf. Nicolae zisă biserica cu ceas, și se știa că poporul a criticat negativ faptul demolării acelei biserici centrale, centrală ca și „Sf. Gheorghe”. Opinia publică, luând cunoștință de

¹⁶¹⁶ Ion Focșa, *Ghinionul a fost norocul meu*, Editura Tip Naste, Pitești, 1999, pp. 291-292.



Acad. George Oprescu, unul dintre salvatorii bisericii domnești din Pitești. Sursa:

intențiile conducerii de Stat locale, a manifestat împotrivire teoretică. Ceva mai mult: reprezentanții ai conducerii locale, susținători aprigi ai ideii de demolare și a bisericii „Sf. Gheorghe”, au mers la Episcopia Râmnicului și Argeșului, cerând avizul P.S. Episcop Iosif pentru demolarea bisericii „Sf. Gheorghe”. P.S. Episcop le-a pus în față legile bisericești care, într-un asemenea caz, cer să fie consultat poporul drept credincios. După legile în vigoare, numai poporul poate hotărî demolarea sau nedemolarea bisericii. Dar, cunoscând-se opinia publică și neriscând consultarea poporului care avea să se pronunțe împotriva, organele locale s-au întors nesatisfăcute la Episcopie. Fără acoperire, nu s-a putut păși la acțiunea de demolare. Atunci s-au făcut intervenții la Organele superioare de Stat, dar aceste intervenții s-au izbit de contraintervențiile Prea Fericitului Părinte Patriarh care a câștigat cauza bisericii, respingându-se aplicarea ideii de demolare, fapt care a dat o mare satisfacție opiniei publice locale. Și în loc de demolare, Statul a dispus restaurarea radicală a acestui important monument istoric prin

Direcția Monumentelor Istorice a Comitetului de Stat pentru Construcții,

Arhitectură și Sistematizare”¹⁶¹⁷. În 1964 biserica domnească Sf. Gheorghe din Pitești se află încă sub imperiul demolării, spectru sumbru împins, vom vedea, și în 1965. Însuși proiectantul o spune¹⁶¹⁸, dar și o informație culeasă de pe teren¹⁶¹⁹. Chiar în cadrul D.M.I., în data de 25 martie 1964, se ține o ședință de salvare, prof. arh. Richard Bordenache luând apărarea bisericii și insistând, în asentimentul tuturor celor prezenți, să nu fie demolată¹⁶²⁰. Toți membrii acestei comisii doresc o restaurare exemplară pentru a argumenta Sfatului Popular Pitești necesitatea păstrării bisericii domnești¹⁶²¹. În lumina acestei stări de

¹⁶¹⁷ Arhiva..., „Cartea de Aur...”, f. 156.

¹⁶¹⁸ Arhiva I.N.P., fond D.M.I., Dos. 7045, vezi Memoriul nedatat al arh. Ștefan Balș către C.S.C.A.S.: „În 1964, din motive urbanistice, a fost pusă problema scoaterii sale din rândul monumentelor istorice în vederea dărâmării. S-au efectuat atunci o serie de cercetări arheologice care au demonstrat deosebita sa importanță în cadrul evoluției vechii arhitecturi muntenești și care au atras hotărârea menținerii și restaurării sale”.

¹⁶¹⁹ Domnul Vasile Ghițescu, fost profesor la Liceul Nicolae Bălcescu și redactor la revista de cultură „Argeșul” în perioada ei de început, relatează în 2016 că arh. Benedict Martinov – basarabean refugiat în Pitești, asociat lucrărilor inițiale de la Sf. Gheorghe (1963-1964) – i-a declarat faptul că biserica este expusă în orice moment riscului demolării.

¹⁶²⁰ Arhiva I.N.P., fond D.M.I., Dos. 7045, p.-v. nr 3/25. 03. 1964, f. 1-2. Era o ședință de gradul al treilea. Președintele comisiei, academician prof. C-tin Daicoviciu (Președintele Secției de Științe Istorice a Academiei R.P.R.). Membrii comisiei: academician prof. George Oprescu (directorul Institutului de Istorie a Artă al Academiei R.P.R.), academician prof. Emil Condurache (directorul Institutului de Arheologie al Academiei R.P.R.), prof. Virgil Vătășianu (membru corespondent al Academiei R.P.R., șeful Secției de Istoria Artei din cadrul Institutului de Istorie din Cluj), prof. arh. Grigore Ionescu (directorul D.M.I. din cadrul C.S.C.A.S. și șeful catedrei de Istoria arhitecturii din cadrul Institutului de Arhitectură „Ion Mincu”), prof. arh. Gheorghe Curinschi (director tehnic al D.M.I.), prof. arh. Horia Teodoru, Laurențiu Vasilescu, arh. Ion Balș (secretar). Ni s-au păstrat chiar și notele acelei ședințe, vezi Arhiva I.N.P., fond D.M.I., Dos. 7042, „Note luate în ședința din 25. III. 1964 a Comisiei de avizare a monumentelor istorice”. În 4 martie 1964, într-o ședință internă a D.M.I., cu referent arh. Florica Dimitriu, se hotărâ înălțurarea clopotniței și detencuirea totală a monumentului, Arhiva I.N.P., fond D.M.I., Dos. 7045, p.-v. din 4 martie 1964, f. 1-2. Invitații din 4 martie erau următorii: Constantin Bălan, delegatul Academiei R.P.R., Andrei Pănoiu și Corina Nicolescu de la C.S.C.A.S. (au lipsit de la ședință). Alte discuții pe ordinea de zi: restaurarea zidurilor și turnurilor cetății Sebeș și problema instalațiilor de încălzire la Castelul din Hunedoara. Devizul de la Sf. Gheorghe-Pitești costă deocamdată 700.000 lei.

¹⁶²¹ Arhiva I.N.P., fond D.M.I., Dos. 7042. Note luate în ședința din 25. III. 1964 a Comisiei de avizare a monumentelor istorice, f. 2-3: „G. Curinschi: organele locale sunt speriate de atuala aparență a monumentului. Dacă

fapt se desprinde foarte clar că ideea de restaurare a impus un adevărat blocaj legal în fața deciziei reale, abuzive, a Sfatului Popular – omni-potent pe plan local, sprijinit de deputatul de Argeș, Nicolae Ceaușescu, adevăratul inamic al bisericii, care o dorea jos încă din 1963¹⁶²² – de a nu mai păstra catedrala orașului Pitești. Faptul că în 1964 se dorea ostinat demolarea bisericii îl arată explicit un document din arhiva internă a D.M.I., în care arh. Ștefan Balș, amintindu-și de contextul local de atunci, când „însăși existența monumentului a fost discutată cu tărie”, fiind pusă și „problema scoaterii sale din rândul monumentelor istorice în vederea dărâmării”¹⁶²³. Salvarea monumentului este chiar o urgență proprie a D.M.I., lucru reieșit din caracterul extraordinar al unei ședinței din 25 martie 1964. Academicianul Constantin Daicoviciu, invitat excepțional, termina punctul privitor la salvarea și restaurarea bisericii „Sf. Gheorghe” din Pitești, concluzionând: „Conducerea Statului trebuie convinsă pentru a impune acest punct de vedere organelor locale”¹⁶²⁴.

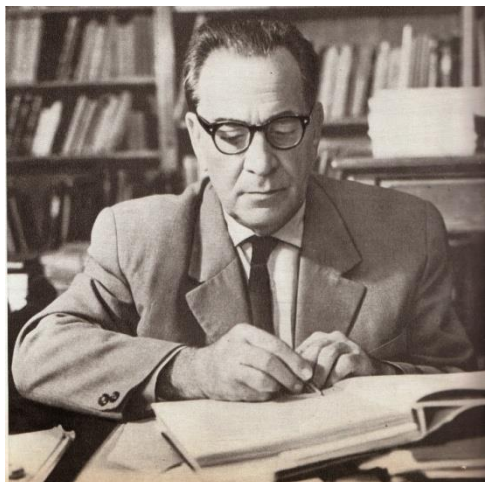

Acad. Constantin Daicoviciu, unul dintre salvatorii bisericii domnești din Pitești

Încercările Sfatului Popular de a demola biserica se intensifică în 1965. Potrivit pr. Constantin Grigorescu (viitor paroh la „Sf. Gheorghe”) președintele Comitetului Executiv al Sfatului Popular al regiunii Argeș, Constantin Sandu, dorea păstrarea bisericii, însă vicepreședintele, Matei Ghigiu, nu¹⁶²⁵. Se ajunge la un act aberant azi, dar cu totul normal în acea perioadă „de înnoiri”: Consiliul Parohial al bisericii Mavrodolu votează în 20 iulie demolarea bisericii Sf. Gheorghe al cărui cler era mutat încă din 1963 aici. Menționăm că votul era unul politic, sub presiune, și era ordonat chiar de către episcopia Râmnicului și Argeșului prin ordinul nr. 7621/16 iulie 1965 la adresa 20.250/1965 a Sfatului Popular Pitești. Din procesul-verbal al zilei de 20 iulie 1965 : „Avându-se în vedere adresa de mai sus, în care se arată că în orașul Pitești a început modernizarea străzii

principale a orașului pe care se vor plasa noi construcții de blocuri, iar în Piața Centrală o casă de Cultură a Sindicatelor și un hotel turistic, pentru a se realiza sistematizarea Zonei Centrale a orașului și construirea acestor noi ansambluri arhitectonice, se impune ca o necesitate demolarea Bisericii Sf. Gheorghe. Consiliul Parohial constatând că Biserica Sf. Gheorghe nu mai servește pentru cult din anul

se hotărăște menținerea, organele locale vor trebui lămurite asupra valorii istorice, precum și asupra celei artistice, după restaurare. (...) E. Condurache: trebuie arătat organelor locale că avem tot interesul, din punct de vedere patriotic, să arătăm străinătății că avem un trecut. Biserica Crețulescu din București impresionează toți străinii – contrastul cu noile clădiri este remarcat de toți. Organele locale nu înțeleg deocamdată acest punct de vedere, fiindcă sunt obsedați de problema construcțiilor noi”.

¹⁶²² Eugenia Greceanu, *op. cit.*, p. 166. Că Nicolae Ceaușescu o dorește jos în acea perioadă – atunci, deoarece credem că decizia de amânare a demolării și de restaurare a venit tot din partea lui, vezi mai jos memoriul arh. Nicolae Bădescu adresat lui, ca întâiul om în stat – o arată și mărturia fostului paroh Marin Diaconescu: „Zvonurile cu demolarea și a bisericii („Sf. Gheorghe”) se tot înmulțeau, iar curând după pensionarea, mea autoritățile de Stat locale, încurajate de responsabilul politic al județului nostru, de viitorul dictator al României, au și trecut la acțiunea de demolare într-un mod perfid: că, adică, fac numai niște sondaje, că monumentele istorice ar avea nevoie să facă niște săpături interioare în nu știu ce scop”, Arhiva..., „Cartea de Aur...” p. 5.

¹⁶²³ Arhiva I.N.P., fond D.M.I., Dos. 7042, Memoriul din 5 ianuarie 1967 al arh. Ștefan Balș, f. 1.

¹⁶²⁴ Arhiva I.N.P., fond D.M.I., Dos. 7042, Note luate în ședința din 25. III. 1964 a Comisiei de avizare a monumentelor istorice, f. 3.

¹⁶²⁵ Pr. Constantin Grigorescu, „Biserica salvată de la demolare”, <http://www.biserica-domneascapitești.ro/istoricul-bisericii/biserica-salvata-de-la-demolare>

1963, că enoriașii acestei biserici își satisfac în prezent cerințele religioase în Biserica Mavrodolu, luând în considerare și faptul că Biserica Ortodoxă Română a înțeles să sprijine întotdeauna acțiunile menite să servească interesele obștești, pentru aceste motive Consiliul Parohial consideră evidentă necesitatea demolării acestui edificiu și își exprimă acordul cu cererea Sfatului Popular al orașului regional Pitești”. Semnează: preotul paroh Vasile Ionescu (58 de ani, str. Teiuleanu, nr. 20), preotul II Aurel Popescu (60 de ani, str. Țepeș Vodă, nr. 10), episcopul Ioan Oancea (60 de ani, str. C.A. Rosetti, nr. 9), cântărețul Dobre Georgescu (58 de ani, str. Teiuleanu, nr. 20), cântărețul Ioan Costelian (53 de ani, de la „Sf. Gheorghe”) și 8 consilieri din cei 12, votați în 1962 : Marin Anghel (68 de ani, str. Filimon Sârbu, nr. 76), Vasile Tomescu (str. Walter Mărăcineanu, nr. 3), Florian Anastasescu (77 ani, str. Banu Mărăcine, nr. 18), Ion Osiceanu (70 de ani, str. Constantin Mile, nr. 8), Ion Țuru (str. Maior Șonțu, nr. 16), Ioan Florescu (str. C. A. Rosetti, nr. 17), Ioan Ștefănescu (str. Gării, nr. 4) și unul dintre consilierii Ion Neacșu (67 ani, str. Banu Mărăcine, nr. 22) și Ilie Alexiu (66 ani, str. Tudor Vladimirescu, nr. 11) a cărui semnătură nu am putut-o descifra – cel mai probabil al doilea, consilier supleant, dealtfel.



Emil Bodnăraș (unul dintre salvatorii bisericii domnești din Pitești) și Nicolae Ceaușescu în 1969, la împlinirea a 65 de ani a primului. Sursa: Fototeca online a comunismului românesc, cota 6/1969

Bineînțeles, nu semnează parohul de la Sf. Gheorghe, Marin Braniște¹⁶²⁶. Această decizie pripită se poate explica prin următoarele fenomene : 1. propaganda comunistă referitoare la sistematizarea centrului orașului Pitești, care, cu siguranță, inocula cetățenilor de mult timp ideea demolării bisericii domnești ca pe o necesitate publică. 2. o anume animozitate – evidentă în cler, deci naturală – intervenită imediat cu mutarea personalului de la „Sf. Gheorghe” la Mavrodolu. 3. vârsta înaintată a semnatarilor și, mai ales, faptul că ei erau numai consilierii de la Mavrodolu, aleși în 1962. O asemenea decizie greșită nu avea cum să se ia după 1966, la viitoarele alegeri, când jumătate din consilieri sunt și de la „Sf. Gheorghe”, parohia oaspete.

¹⁶²⁶ Arhiva bisericii Mavrodolu, „Registru de ședințe ale Consiliului și Adunării parohiale 1960, 1961, 1962, 1963, 1964, 1965, 1966, 1967, 1968”, f. 76. Vezi și Pr. Constantin Onu, Vasile Novac, *op. cit.*, p. 151, în care autorii își manifestă regretul unei asemenea decizii a Consiliului Parohial, calificând-o „cea mai gravă și mai rușinoasă decizie din istoria existenței sale”. Parohul Vasile Ionescu va motiva medical și se va retrage din funcția de paroh în martie 1968, interimatul (până în noiembrie, același an) fiindu-l asigurat de parohul de la nou-reînființata „Sf. Gheorghe”, Marin Braniște, vezi Arhiva bisericii Mavrodolu din Pitești, „Correspondența, 1968”, f. 14.

Preotul paroh Marin Braniște face acum – credem că este vorba chiar de ziua verdictului de la Mavrodol din 20 iulie 1965 sau, cel mult, următoarea, opinie susținută și de fostul paroh, Constantin Grigorescu¹⁶²⁷ – un gest rămas legendar¹⁶²⁸. Presat decisiv de spectrul sumbru al demolării din ce în ce mai sigure, preotul merge direct la patriarh. Cităm mărturia dr. Zicu Ionescu luată de la fostul paroh, Constantin Grigorescu : „Nefiind anunțat la audiență, călugărul portar nu i-a permis intrarea în Palatul patriarhal. Preotul Braniște nu a renunțat, a sărit gardul și a ajuns la Patriarhul Iustinian și i-a expus situația. Înalțul ierarh a rămas surprins, a dat telefon generalului Emil Bodnăraș, care răspundea de Culte,



Arh. Nicolae Bădescu, salvatorul bisericii domnești din Pitești, într-o conferință a Univ. de Arhitectură din 26 mai 1965 (detaliu). Sursa: „Arhitectura”, nr. 3-4/2016

și acesta a ordonat primului secretar al Regiunii Argeș (de fapt, prim secretar al organizației regionale de Partid, n.r.), C. Sandu, să oprească lucrarea. După câteva zile, un grup operativ reprezentând C.C. al P.C.R., Direcția Monumentelor Istorice, Departamentul Cultelor și Regiunea de partid Argeș a hotărât ca biserica Sf. Gheorghe să devină monument istoric¹⁶²⁹. Gestul patriarhului, normal astăzi, era unul curajos în acele timpuri. Aceeași relatare despre patriarh, care îl contactează pe Emil Bodnăraș, și într-o altă mărturie. Patriarhul i-ar fi scris: „Când buldozerul va intra în biserică, prima cărămidă în capul meu va cădea, sau al preoților mei”¹⁶³⁰. Parohul Marin Braniște amintește de mai multe ori într-un Memoriu din 1971 că adevăratul salvator al bisericii domnești din Pitești a fost patriarhul Iustinian¹⁶³¹.

Următorul act referitor la soarta bisericii este cererea din 4 octombrie

¹⁶²⁷ „Preotul Braniște s-a dus în aceeași zi la București să intervină pentru salvarea lăcașului de cult”, Pr. Constantin Grigorescu, *op. cit.*

¹⁶²⁸ Faptul că consilierii unei biserici votează demolarea alteia ne dă și cronologia clară a apelării de urgență la ajutorul patriarhului. Parohul Marin Braniște nu putea să forțeze intrarea la Iustinian Marina cu urgența demolării în 1963 – reală și atunci –, deoarece, dacă o făcea, nu s-ar mai fi ajuns la actul aberant de la Mavrodolu din 1965, Sf. Gheorghe domnesc din Pitești fiind aflată, să presupunem, sub protecție patriarhală. Dar condamnarea se întâmplă. Exact după aceasta, patriarhul află și o salvează definitiv.

¹⁶²⁹ Dr. Zicu Ionescu, *op. cit.*, pp. 121-122. Mărturie repetată cu diferite ocazii, mai ales în cadrul Simpozionului de la Protoieria Pitești din 2006, prilejuit de jubileul celor 350 de ani de la zidirea sfântului lăcaș. Probabil că, via Emil Bodnăraș, situația de la Pitești s-a discutat la cel mai înalt nivel. Vezi mai detaliat acest episod pe noul site al bisericii, www.biserica-domneascapitesti.ro. Fiul părintelui Grigorescu, Ion Grigorescu, distins solist de operă în Germania, actualmente pensionar și revenit în țară, ne-a relatat în 2016 că, de fapt, pe părintele Braniște, în sesizarea lui urgentă la patriarhul Iustinian, l-a sfătuit un fost ilegalist piteștean, un anume Petrișor, care a stat în cartierul București (Calea București).

¹⁶³⁰ Bartolomeu, mitropolitul Clujului, *Amintiri despre Patriarhul Iustinian*, în „B.O.R.”, nr. 1-6, 1998, p. 135. Într-un alt articol, nenotat bibliografic, se spune că patriarhul ar fi mijlocit comutarea demolării în restaurare: „acest singur monument istoric al Piteștiului să nu se demoleze, și Monumentele Istorice, statul în speță, să o readucă la forma inițială”, Alexandru Briciu, *Biserica Sf. Nicolae „cu Ceas” din Pitești*, Ziarul Lumina, nr. din 21 februarie 2009.

¹⁶³¹ Arhiva..., „Acte și documente privitoare la repictarea bisericii. Pictori, Gh. Popescu și Niculina Dona, 1970-1975”, f. 276-277. Într-un Raport din 1971 prezentat patriarhului Iustinian însuși, parohul repetă gestul acelaia pentru biserica domnească din Pitești, „valoros monument istoric salvat și restaurat prin Înalta osârdie și oblăduire a Prea Fericirii Voastre”, Arhiva..., „Acte și documente privitoare la repictarea bisericii. Pictori, Gh. Popescu și Niculina Dona, 1970-1975”, f. 287. Într-o felicitare din 1971 parohul amintește din nou că patriarhul Iustinian a redat bisericii domnești din Pitești „viața, strălucirea și valoarea de piesă rară a tezaurului monumental al plaiurilor argeșene”, Arhiva..., Dos. 1/1971, p. 105.

1965 a președintelui C.S.C.A.S., prof. arh. Nicolae Bădescu către Nicolae Ceaușescu, secretarul general al Comitetului Central al P.C.R., pentru avizul continuării restaurării¹⁶³². Nu cunoaștem răspunsul noului șef de stat, dar îl putem intui foarte ușor. În primul rând, în opinia avizată a prof. arh. Eugenia Greceanu, Nicolae Bădescu este salvatorul bisericii domnești din Pitești¹⁶³³. În al doilea rând, biserica stă încă în picioare și, începând cu 1966, ea intră în etapa ultimă de restaurare. Schimbarea bruscă de atitudine se explică, probabil, la fel de ușor. Nicolae Ceaușescu era de câteva luni (11 iulie 1965) noul Secretar General al P.C.R., în locul proaspăt-decedatului Gheorghe Gheorghiu-Dej, cel care semnase, potrivit unor bârfe locale, demolarea din 1962 a bisericii Sf. Nicolae cu Ceas. Foarte probabil era o opțiune de imagine, o reorientare pragmatică. În mod cert nu dorea să fie expus, mai ales în noul context, criticilor internaționale și locale – fusese deputat de Argeș.

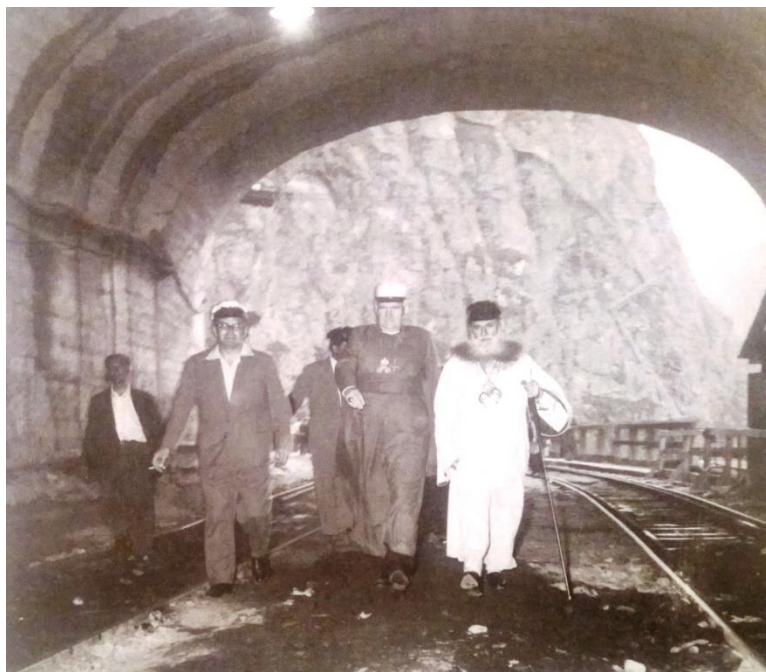

Patriarhul Iustinian împreună cu Dr. Michael Ramsey, arhiepiscop de Canterbury, capul Bisericii Anglicane, în timpul vizitei pe șantierul barajului Vidraru, 4 iunie 1965. Sursa: Paul Gheorghiescu, Alexandru Gheorghiescu, *Hidrocentrala și barajul Vidraru*, 50, Editura Nouă, 2016, p. 34

împreună cu Elena, Nicolae Ceaușescu ar fi extras discret macheta bisericii domnești de pe macheta generală a centrului orașului Pitești pentru a nu putea fi reperată de către soția lui discreționară care, în

De aici și până la a-l numi salvatorul bisericii – așa cum exagerat s-a interpretat în presa locală piteșteană¹⁶³⁴ – este drum lung. Cel mult, el este un simplu dictator care și-a oprit cu stânga ce putea face inconștient și violent, ca de atâtea ori, dreapta. Termenul precis este ”iertare”, cel puțin ”amânare” (a demolării), nu ”salvare”. Probabil că Nicolae Ceaușescu salvează, într-adevăr, biserica, în ultimii ani de dictatură când, potrivit unor mărturii, Elena Ceaușescu o dorea demolată. Ori, pentru această afirmație, se poate să nu existe niciun document. Noi încă nu l-am căutat. După mărturia ing. Stelian Bajureanu, un reputat intelectual, piteștean prin adopție, în anii optzeci, într-o vizită de lucru

¹⁶³² Arhiva I.N.P., fond D.M.I., Dos. 7042, „Notă cu privire la monumentul istoric biserica Sf. Gheorghe din Pitești”. Din cuprinsul prețiosului document aflăm o intenție secundă a inițiatorului: transformarea bisericii în muzeu, chiar cu posibilitatea ca în interior să fie expuse obiecte de artă populară. O altă promisiune era oportunitatea accesului turiștilor la etajul pridvorului. Faptul că în 1968 ea a fost redată înapoi B.O.R., adevăratul beneficiar, atestă faptul că „muzeificarea” era doar un pretext, o formă de salvare de la demolare.

¹⁶³³ Arh. Eugenia Greceanu, *op. cit.*, p. 166.

¹⁶³⁴ Eduard Tomaziu, *Ceaușescu a salvat Catedrala Sfântul Gheorghe din Pitești*, în „Argeșul”, anul CXL, nr. 7546, p. 6. Foarte probabil fostul deputat de Argeș o păstrase dintr-o rațiune practică, anume alternativa – în caz de pericol – a unei evadări rezonabile (cu luarea în calcul a unui refugiu secret chiar în interiorul bisericii) din sediul Prefecturii în cazul unei revolte publice. O legendă urbană persistentă încă și azi leagă subsolul importantului sediu de altarul bisericii domnești, afirmație pe care, personal, cu toată presiunea, nu am putut-o confirma. Strategic, ar fi o soluție de moment mulțumitoare. Bineînțeles, ctitoriile domnești aveau și acest rol defensiv, vezi, de exemplu, tainița și scăparea bisericii domnești „Sf. Gheorghe” din Târgoviște, fost scaun.

acel moment, îi urma, la câțiva metri în spate, primind, la rândul-i, explicațiile responsabililor cu sistematizarea – informație facilitată în 2016 de pr. Codruț Soveja, paroh al bisericii Sf. Nectarie Taumaturgul din Pitești. O poziție valoroasă și prin neutralitatea ei o are, însă, profesorul și istoricul Petre Popa. Intervievat inopinat la finele anului 2016, domnia sa, fost responsabil local pe Cultură, după ce consideră legendă toată problematica, enunță : „Dacă doreau s-o dărâme, o demolau de mult. Biserica, după cum vedem, stă în picioare”.

Considerăm, după toată expunerea, că în ecuație nu s-a luat din start în discuție chiar topologia. Biserica domnească din Pitești a fost salvată chiar de ghimpele care, aparent, o amenința : poziționarea ultra-centrală a ei în cadrul noului centru civic. Potrivit părintelui Braniște exclusiv, piatra tombală din



**Constantin Sandu, președintele
Comitetului Executiv al Sfatului
Popular al Regiunii Argeș (1956-
1968). Sursa : internet**

1661 (la începutul anului 2016, cu ocazia montării noii mochete, nu se mai putea citi nimic) din fața Sfintei Mese a fost relocalată acolo din pronaos la restaurarea din 1963-1963. Probabil că se dorea astuparea unui tunel. Piteștii medievali, chiar din timpurile de aur, de pe când era capitală itinerantă, au fost brăzdați subteran de tunele de scăpare, teorie susținută nu numai de practică, ci și de Tatiana Bobancu, martor interbelic, dar și de numeroși piteșteni care au luat parte la demolarea vechilor clădiri pentru a se face loc blocurilor socialiste. Biserica domnească Sf. Gheorghe din Târgoviște are o gură de refugiu tocmai în pronaos. În contextul de mai sus, nu era prea grea deducția pentru oficialitățile comuniste că biserica, vecină cu Prefectura – construită real, la rândul-i, pe o rețea minimală de tunele antiatomice sau de refugiu –, ar putea comunica relativ ușor cu biserica domnească și, prin urmare, sfântul lăcaș ar fi o alternativă incredibilă de refugiu al unor conducători republicani, deci ateï. Un simplu sondaj arheologic în sfântul altar – promis încă din 2014 de către fostul director al Muzeului Județean Argeș, profesorul Spiridon Cristocea –, ar putea elucida un mister real.

Restaurarea dintre anii 1963-1968

Așa cum am menționat, între 1963 și 1968 biserica domnească din Pitești a fost supusă unei radicale – și fericite – restaurări de către D.M.I., prin restauratorul ei, arhitectul Ștefan Balș¹⁶³⁵, un al doilea ctitor,

¹⁶³⁵ Arh. restaurator Ștefan Balș (n. 1902-m. 1994), membru de onoare al Academiei Române. Vasile Drăguț îl descria: „Nimic ostentativ, nimic retoric în soluțiile adoptate; restauratorul s-a retras cu discreție în umbra monumentului, înțelegând că rolul său este să redescopere și să conserve valorile ce i s-au încredințat, nu să le forțeze expresia coafându-le după gustul epocii noastre în numele unei false originalități. (...) S-ar cuveni să fie evocat aici farmecul personal al acestui Nestor al restaurării monumentelor românești, s-ar cuveni să fie amintit spiritul său sportiv, fair-play-ul său, sensul mereu tineresc al comportamentului, dinamismul antrenant și, mai presus de toate, acel inegalabil zâmbet care exprimă, fără echivoc, căldura sa sufletească. Ștefan Balș nu este doar un OM. Pentru restaurarea monumentelor din țara noastră el reprezintă o întreagă epocă”, vezi Vasile Drăguț, *Profil: Ștefan Balș*, în „R.M.M.-M.I.A.”, anul XLVI, nr. 2, 1977, p. 89. Arh. Gheorghe Curinschi: „Trebuie scos în evidență că fără contribuția lui Ștefan Balș și a celor care i-au împărțit punctele de vedere, arhitectura noastră medievală din Țara Românească și Moldova ar fi avut cu totul altă înfățișare, iar istoria arhitecturii, pentru a reconstitui evoluția acesteia, ar fi trebuit să recurgă la documente arheologice sau iconografice care să completeze mental imaginea alterată

pe lângă patriarhul Iustinian, bineînțeles, salvatorul ei. Se corectau aproape toate erorile din 1876 – fără reactivarea catapetesmei de zid, deoarece, foarte probabil, cea din lemn, a lui M. Babic, din 1876, era aproape „irezistibilă” estetic. Un alt motiv pentru care arhitectul restaurator nu a rezidit catapeteasma este, la fel de probabil, contextul neprielnic. Este vorba nu numai de lungirea nepermisă – și agonizantă pentru cler și pentru parohieni – a șantierului de restaurare, 5 ani, dar și de urgența recepționării lucrărilor, condiționată de amenințarea continuă cu demolarea.

Interesant, triumful inesteticei de după 1876 – care avea să ducă chiar la iminența demolării sub comuniști – nu fusese veșnic. Sesizat, probabil, de specialiști, parohul Marin Preoteșcu dorește în 1938 o restaurare generală a bisericii în sensul unei readuceri la forma inițială de dinainte de 1875-1876. Arhitectul Emil Costescu de la Comisiunea Monumentelor Istorice întocmește o schiță cu posibila formă originală¹⁶³⁶. Însă, din lipsă de fonduri, se repară doar urgențele¹⁶³⁷. Interesant este că arhitectul restaurator face câteva sondaje importante la baza clopotniței noi și inestetice. Se descoperă, astfel, zimții



Biserica domnească din Pitești în timpul restaurării. Sursa: arhiva bisericii

de cărămidă de la corpul bisericii și „arcadele și coloanele octogonale de zidărie de la pridvorul original mutilat”¹⁶³⁸. În 1954, când se întocmea dosarul pentru reparația generală a acoperișului și a picturii (în 1956 se împlineau 300 de ani de la ctitorire), Direcția Generală a Monumentelor Istorice dă avizul, dar atenționează strict Comisia de pictură bisericească a Patriarhiei: „Este de dorit ca în viitor să se efectueze sondajii sub supravegherea C.S.A.C. pentru a se cerceta vechiul parament al fațadelor în vederea unei eventuale restaurări a monumentului în formele inițiale”¹⁶³⁹.

Reconstituirea turelor muntenești și a acoperișurilor moldovenești a fost hotărâtoare pentru reabilitarea estetică a arhitecturii medievale. Restaurarea acestora s-a înscris pe linia unei gândiri arhitecturale corecte și consecvente care consideră spațiul, volumul, silueta drept componente fundamentale ale compoziției în arhitectură”, vezi Gheorghe Curinschi Vorona, *Arhitectură, urbanism, restaurare*, Ed. Tehnică, București, 1996. De curând Institutul Național al Patrimoniului a dedicat la finele anului 2016 arhitectului Ștefan Baș site-ul ”stefan-bals.ro” în urma unui proiect de comemorare a distinsului arhitect restaurator din cadrul mai larg al ciclului de proiecte „Restauratori români” coordonat de arh. Anca Filip.

¹⁶³⁶ Arhiva I.N.P., fond C.M.I., Dos. 2653/28, „Parohia Sf. Gheorghe- Domnească”, f. 23.

¹⁶³⁷ Epitropia face reparații la pridvorul care trebuia demolat, ceea ce atrage muștrarea C.M.I., vezi Arhiva I.N.P., fond C.M.I., Dos. 2653/28, f. 40. Această ilegalitate fusese observată accidental de către renumitul arhitect Horia Teodoru, care trecea prin Pitești.

¹⁶³⁸ Arhiva I.N.P., fond C.M.I., Dos. 2653/28, f. 25. Pentru detalii, Arhiva..., „Registru de intrare-ieșire, 1939-1943”, f. 3-4.

¹⁶³⁹ Arhiva..., Dos. 1/1954, f. 90 și f. 106.

Interesantă este, din acest aviz, remarca arhitecților, însușită imediat, credem, de către politrucii de la Sfatul Popular Pitești: „Să se efectueze lucrările strict necesare pentru întreținere în mod cât mai



Biserica domnească din Pitești în timpul restaurării. Sursa: arhiva bisericii

economic, întrucât în starea actuală biserica nu prezintă un interes deosebit arhitectural”¹⁶⁴⁰. Iată că cine nu trebuie, respectiv tovarășii responsabili cu schimbarea la față a orașului, au în mână încă din 1954 o sentință „estetică” prin care pot hotărî foarte ușor, spre „binele obștesc”, înlăturarea unui edificiu definit oficial ca inestetic¹⁶⁴¹. În 1961 preotul Marin Diaconescu, în ultimul an de parohiat, nutrea speranța ca „Sf. Gheorghe” să fie restaurat: „Ce-i lipsește bisericii noastre astăzi? Îi lipsește amprenta vechimii ei de 305 ani, după exterior. Dacă i s-ar da jos tencuiala până la cărămidă și piatra din care e alcătuit zidul, deodată s-ar impune biserica noastră ca monument istoric. Un demers în scopul acesta ar fi binevenit (...). Numai așa îi va sta bine în mijlocul blocurilor ce vor împresura-o și în capul spațiului verde ce

se va deschide spre Teatrul de Stat. Altfel...”¹⁶⁴². Finalul ascundea chiar pericolul care păștea monumentul, demolarea, comutată de necrezut în restaurare. Să urmărim și acest proces.

Șantierul se deschide pe 1 martie 1963¹⁶⁴³, dar de-abia în toamnă lucrările încep propriu-zis. Biserica „Sf. Gheorghe” din Pitești este închisă cultului, în sensul restaurării – proiectul și intenția erau reale din perspectiva D.M.I., dar evacuarea care urma ajuta mult Sfatul Popular în demersurile lui de demolare –, parohia ei fiind alipită celei de la biserica Mavrodolu începând cu 15 august, același an¹⁶⁴⁴. La începutul lui septembrie 1963 clopotnița-turn este demolată¹⁶⁴⁵ – între 1964 și 1966, perioada de

¹⁶⁴⁰ Arhiva..., Dos. 1/1954, f. 90.

¹⁶⁴¹ Gusturile nu se discută. Peste ani, părintele paroh Marin Diaconescu, autorul renovării majore din 1956, își exprima regretul demolării turnului clopotniță, în 1967-1968, acuzând ca neștiințifiă restaurarea generală a arhitectului Ștefan Balș, vezi Arhiva..., Preotul prof. Marin Diaconescu, „Scrisori și diverse expediate pe 1990” (volumul 63), f. 50.

¹⁶⁴² Arhiva..., Dos. 2/1961, f. 27.

¹⁶⁴³ Arhiva I.N.P., fond D.M.I., Dos. 7045, p.-v. din 5 octombrie 1968, f. 2. Până la terminarea lucrărilor, în 30 septembrie 1968, C.S.C.A.S. dă D.M.I., afară în subordine, patru avize de construcție (1964, 1966 și două în 1968) pentru etapele de execuție ale complexei lucrări de restaurare.

¹⁶⁴⁴ Arhiva..., Dos. 1/1966, f. 28. Enoriașii fostei parohii „Sf. Nicolae”, împreună cu pr. Emanoil Braniște, de-abia venit la Sf. Gheorghe, trec la Precista-Veche din Coastă (Maica Domnului). Enoriașii de la „Sf. Gheorghe”, împreună cu parohul Marin Braniște, cu cântărețul Ion Costelian și pangarista Ana Ixerescu, trec la Mavrodolu. Părintele Marin Drăgușin trece la Sf. Ioan. Inventarul mobil și arhiva sunt mutate la biserica Mavrodolu și la Protoierie. Documentele pe baza cărora biserica „Sf. Gheorghe” din Pitești s-a închis pentru restaurare au fost următoarele: 1. adresa Sfatului Popular nr. 20.136/1963 2. avizul Departamentului Cultelor nr. 11351/1963 3. Avizul C.S.C.A.S. nr. 6295/1963 4. ordinul episcopiei nr. 8404/1963.

¹⁶⁴⁵ Arhiva I.N.P., fond D.M.I., Dos. 7042, Devizul din 3 septembrie 1963. Momentul demolării turnului inestetic în toamna lui 1963 este probat, în afara documentelor din dosarul I.N.P., și de o mărturie foto, vezi *Secera și ciocanul*, anul XIV, nr. 3101/23 aprilie 1964, p. 2. În această fotografie inopinată, dinspre Nord, biserica apare fără turn. O altă mărturie asemănătoare este, foarte probabil, și cea de Crăciunul aceluiași an, cu parcul nou, din față, acoperit de zăpadă, Idem, anul XIV, nr. 3311/26 decembrie 1964, p. 2. Materiale rezultate din demolarea clopotniței și a

încetare a lucrărilor datorită lipsei avizului superior pentru o etapă superioară de renovare, respectivul pridvor stă demolat¹⁶⁴⁶. Sondajele încep imediat după evacuare, din moment ce peste o lună, pe 17 septembrie, la șantierul de la Sf. Gheorghe se întrunește toată conducerea D.M.I.¹⁶⁴⁷ pentru a constata rapid rezultatele și pentru a decide. Această urgență, repetăm, venea din nevoia arhitecților de a demonstra organelor locale importanța monumentului și, prin urmare, de a-i schimba soarta care o păștea aproape irevocabil.

Se comunică următoarele constatări: 1. valoarea de unicat arhitectural pe care o deține biserica domnească din Pitești, „aparținând unui tip aparte, necunoscut până în prezent” (concluzie generală) 2. „în interiorul bisericii, în preajma zidului de nord al edificiului, la pronaos și naos, au ieșit la iveală fundațiile unei biserici mai vechi de epoca lui Constantin Șerban Basarab. Cercetările în continuare vor trebui să urmărească traseul acestor ziduri pe întreaga suprafață a bisericii” 3. „la exterior, în zona altarului, a rezultat existența unui masiv de zidărie în axul absidei care pare să marcheze urma unui contrafort, element constructiv interesant, care nu se întâlnește frecvent în arhitectura muntenească a epocii” 4. „tot la exterior, decapările de tencuieli la vechiul pridvor au scos la iveală urmele unor stâlpi masivi la zidărie cu largi arcade monumentale, de un tip necunoscut până acum. În registrul superior se constată, în plus, existența altor arcade, mai zvelte, corespunzătoare vechii clopotnițe care, construite deasupra pridvorului, avea cornișa cu puțin mai ridicată ca restul bisericii. Plastica generală a acestui pridvor cu clopotniță în arcade deschise la nivelul superior constituie un model aparte în rândul rarelor monumente cu particularități asemănătoare din epoca respectivă, ceea ce imprimă bisericii din Pitești caracterul de unicat arhitectural amintit mai sus” 5. „decapările executate în diferite locuri pe fațada de nord a bisericii și în axul altarului au pus în evidență frumosul parament de cărămidă al monumentului. A apărut astfel în mod evident atât desenul și proporțiile celor două registre decorative suprapuse care împodobeau fațada, cât și detaliile ciubucelor de cărămidă care încadrau panourile și firidele cornișei originale de sub streșină” 6. „cercetările preliminare au adus, de asemenea, precizări și în ceea ce privește boltirile originale ale pronaosului, cu interesante detalii constructive și decorative ale turlei. Boltirea pronaosului, inspirată de la „Dealul”, se sprijinea pe un masiv arc transversal care împărțea spațiul în două sectoare pentru a face astfel posibilă ridicarea celor două turle mici (azi dispărute). Cât privește turla mare a pantocratorului care se păstrează aproape intactă, inclusiv toate detaliile constructive

pridvorului în operațiunea din septembrie 1963: 7.000 de cărămizi (în valoare de 2.100 de lei, împărțite în 3 părți egale între Sfatul Popular Slătioare, pentru satisfacerea unui „interes obștesc”, parohiile Izvorani și Ștefănești, pentru construirea de clopotnițe), 240 de foi de tablă galvanizată (700 de kilograme în valoare de 2100 lei, cumpărată peste un an de Iliana Gheorghe din Dobrogostea, cu promisiunea că va da și bisericii de acolo pentru o troiță) și 2500 de kilograme de deșeuri de brad și de stejar (în valoare de 375 de lei, doante cântăreților Dobre Georgescu și Ioan Costelian), vezi Arhiva bisericii Mavrodolu, „Registru de ședințe ale Consiliului și Adunării parohiale 1960, 1961, 1962, 1963, 1964, 1965, 1966, 1967, 1968”, f. 53-54 și f. 67.

¹⁶⁴⁶ Arhiva I.N.P., fond D.M.I., Dos. 7042, Adresa internă din 31 iulie 1964 și cea din 20 ianuarie 1965 a arh. Ștefan Balș. În vara lui 1964 se terminase faza STE și se aștepta avizul pentru faza PA. Acesta va veni, după cum vom vedea, de-abia peste doi ani, timp în care biserica a fost mereu amenințată cu demolarea. În aceeași lună inginerul M. Itigan, șeful grupei de execuție, îi scria arh. Ștefan Balș să urgenteze avizul, deoarece el comandase deja 75.000 de cărămizi de epocă, vezi adresa lui către grupa de proiectare din 27 iulie 1964.

¹⁶⁴⁷ Componența: președinte: arh. Gheorghe Curinschi (director tehnic D.M.I.), membri: prof. arh. Horia Teodoru, prof. arh. Gr. Ionescu, prof. arh. Richard Bordenache, Emil Lăzărescu (Institutul de Istorie a Artelor), Constantin Bălan, arh. Andrei Pănoiu (Direcția Artelor C.S.C.A.), arh. Ștefan Balș (secretar), R. Mănciulescu (din Grupa de Proiectare), Dinu Rosetti, arheolog, M. Breazu (șeful șantierului Muntenia), G. Butnaru (șeful lotului Câmpulung-Pitești din cadrul grupei de execuție). Invitați: ing. Matei Ghigiu, vice-președinte al Sfatului Popular al Regiunii Argeș, P. Niculescu, director D.S.A.P.C., regiunea Argeș, vezi Arhiva I.N.P., fond D.M.I., Dos. 7042, p.-v. din 17 septembrie 1963, f. 1.

și, îndeosebi, decorative exterioare, constituie un element de o valoare documentară excepțională pentru o restaurare integrală” 6. Se intuiește că în apropierea bisericii exista curtea domnească din Pitești 7. Se recomandă „amplificarea cercetărilor”, transformarea în „muzeu de veche artă religioasă” și totala dezafectare din interior prin demontarea tâmplii de lemn și scoaterea strănilor, demolarea imediată a ante-vestibulului și a clopotniței, detencuirea întregului monument¹⁶⁴⁸.

Rezultatele de mai sus veneau în urma raportului preliminar de cercetare al arheologului Dinu V. Rosetti, însărcinat în acest sens, care lucrase continuu, în regim de urgență, în perioada august-octombrie 1963. Cu toată graba – motiv îndeajuns de neștiințific pentru ca arh. Eugenia Greceanu, care a studiat documentul, să impute caracterul nesistematic al săpăturilor lui Dinu V. Rosetti¹⁶⁴⁹ –, cercetarea arheologică din acest an rămâne singura cu un relativ aspect de amploare pe acest monument, rezultatele fiind, așadar, foarte prețioase. Cercetătorul le va publica de-abia în 1977¹⁶⁵⁰. S-au propus în exterior două secțiuni de cercetare arheologică. Prima, perpendiculară pe latura de nord, la intersecția dintre naos și pronaos (pridvorul de azi, deoarece încă din 1875-1876 zidul de azi, refăcut de Ștefan Balș, fusese demolat). A doua, perpendiculară pe absida din partea de răsărit a bisericii. Alte detalii foarte importante: 1. „în mod vădit”, tinda a fost adăugată ulterior (informație corectă, arhiva bisericii păstrând informația că în 1889 Carlo Scolari face un antreu în fața noii clopotnițe). 2. în secțiunea întâi, în latura de nord a bisericii, „au avut loc subzidiri, într-o vreme mai nouă” 3. „în partea de răsărit, prin secțiunea II, s-a dat de lucrări de zidărie făcute, o dată cu construirea monumentului, care ar putea indica posibilitatea existenței aici a unui contrafort” 4. în ambele secțiuni din în exteriorul bisericii, numeroase inhumății; în a doua secțiune unele inhumății de preoți. „Aceste inhumățiuni, ca și lucrările de consolidare și dispozitivul



Arh. restaurator Ștefan Balș (1902-1994). Sursa: arhiva I.N.P.

de aerisire au deranjat terenul și nu îngăduesc a stabili vechiul nivel de călcare. Pentru aflarea acestui nivel, vor fi necesare noi sondaje” 5. tot în exterior, câteva olane simple, neputându-se preciza dacă provin de la biserică sau de la fostele clădiri din jur 6. „elementele de datare, rămășițe ale culturii materiale, în primul rând ceramica, nu coboară mai jos de secolul al XVII-lea (în spațiul restrâns al cercetărilor efectuate până în prezent) .

În interiorul bisericii se trasează trei secțiuni de cercetare arheologică: 1. în tindă (actualul pridvor), „perpendicular pe vechea tindă, devenită ulterior pronaos. S-a dat aici de un paviment din fragmente de lespezi poate ale podestei treptelor ce legau vechea tindă de exteriorul bisericii”. 2. „în vechea tindă, perpendicular pe latura zidului ce o desparte de naos, cuprinzând și o parte a deschiderii ușii dintre cele două încăperi. 3. „în vechiul pronaos, de-a lungul axei mediane și ferestrele de nord ale bisericii”. Rezultate: 1. „ actualul nivel de călcare se compune dintr-un mozaic de ciment sub care se află un strat gros de 50 de centimetri de moloz ce suprapune nivelul de călcare de la

¹⁶⁴⁸ Arhiva I.N.P., fond D.M.I., Dos. 7042, f. 3-5. Aceleași concluzii, în aceeași zi, și din partea arh. Horia Teodoru, vezi Arhiva I.N.P., fond D.M.I., Dos. 7042, f. 1-2, articolul intitulat „Biserica domnească (Sf. Gheorghe) din Pitești”. Fosta existență a contraforturilor, de inspirație moldovenească, era, credem, gustul ctitorei, Doamna Bălașa, fiica unui grec și a unei moldovence.

¹⁶⁴⁹ Arh. Eugenia Greceanu, *op. cit.*, p. 91.

¹⁶⁵⁰ Dinu V. Rosetti, *op. cit.*, pp. 69-71.

care pornesc gropnițele și mormintele din interior. Cu o singură excepție, toate mormintele au fost profanate cu prilejul efectuării mozaicului modern, cât și în vremea când s-a procedat la construirea unor proporții mai noi. O gropniță mai veche (posibil secolul al XVII-lea, cum ne arată rămășițele unei candelă de sticlă și a unei paftale de metal alb, este suprapusă și tăiată de inhumațiuni mai recente. Din acesta era numai una nederanjată și conținea osemintele unui preot – cum ne arată vestigiile veșmintelor și o cruce de metal alb care se afla pe pieptul înhumatului. Mormântul poate fi datat în prima jumătate a secolului al XIX-lea) 2. „Cu prilejul acestor cercetări destul de restrânse s-a putut constata, în actuala fază a cercetărilor, că monumentul actual nu suprapune altul mai vechi”. 3. „Îngroșarea zidăriei de-a lungul peretelui de nord, observată în interiorul vechiului pronaos, o obișnuită lărgime a fundațiilor constatată și la alte monumente similare” 3. un zid gros despărțea naosul de pronaos. Recapitulare rezultate : „1. Actualul pronaos și etajul clopotniței ridicată deasupra alcătuiu tinda inițială. Nu s-a găsit nicio urmă care să indice prezența unei scări exterioare pentru accesul la etajul clopotelor. 2. Decapările de zidărie ne-au dat puțința de a constata că vechea tindă era deschisă. 3. Săpăturile au dus la descoperirea zidurilor despărțitoare dintre vechea tindă și pronaos, cât și dintre pronaos și naos. 4. Nu s-au găsit urmele altei construcții anterioare”¹⁶⁵¹.

Repetăm, suntem în 17 septembrie 1963, zi în care toată conducerea D.M.I., împreună cu invitați importanți, vizitează șantierul pentru a constata rezultatele cercetărilor și pentru a lua decizii privind restaurarea. Descoperirea existenței reale a etajării pridvorului intervine imediat acestei vizite, arhitectul menționând-o într-un document din 18 octombrie, același an¹⁶⁵². Noutatea, potrivit arh. Eugenia Greceanu, este inedită vizavi de soluțiile de până atunci domnești și boierești, fiind un apanaj al domniei¹⁶⁵³. Arhitectul restaurator menționa că această descoperire unicat la 1656, devenită primat arhitectonic¹⁶⁵⁴, coroborată cu întreg corpusul, restaurat, dădeau „excepționala sa valoare în cadrul evoluției vechii arhitecturi Muntenesci”¹⁶⁵⁵. Din toamna lui 1963 până în 1967 biserica domnească va sta în acest stadiu, cu pridvorul demolat, un aspect sumbru, care nu o va avantaja deloc. Materialele rezultate din demolarea din 1963 vor fi donate altor biserici sau vândute de epitropia Mavrodolu unor slujbași bisericești, prin negociere¹⁶⁵⁶.

¹⁶⁵¹ Arhiva I.N.P., fond D.M.I., Dos. 7042, „Raport preliminar asupra cercetărilor arheologice de la biserica Sf. Gheorghe din Pitești”, arheolog Dinu V. Rosetti, f. 1-3.

¹⁶⁵² Arhiva I.N.P., fond D.M.I., Dos. 7042, „Raport asupra lucrărilor efectuate la biserica Sf. Gheorghe din Pitești”, arh. Ștefan Balș, 18 octombrie 1963.

¹⁶⁵³ Arh. Eugenia Greceanu, *op. cit.*, p. 142. Modelul cu foișor supraetajat va fi reluat la biserica din Filipeștii de Pădure, Prahova (1688) și din Preajba, Dolj (1778-1779).

¹⁶⁵⁴ Arhiva I.N.P., fond D.M.I., Dos. 7042, Dos. 7042, Referatul nedatat (foarte sigur 1964) al arh. Florica Dimitriu. Se evidențiază alte caracteristici noi descoperite în 1963-1964: „1. Un pridvor deschis cu arcade și stâlpi octogonali din zidărie peste care se ridică arcadele mai mici ale unei clopotnițe cuprinsă în corpul bisericii și depășind numai cu puțin cornișa acesteia. Plastica monumentală realizată prin această suprapunere de arcade nu se mai găsește la niciunul din monumentele contemporane (ei). 2. Turla naosului, în întregime autentică, de la cornișa cu zimți, încă păstrată sub tencuială până la decorația cu câte trei ciubuce pe muche a pereților – document excepțional de rar. 3. Un contrafort de fundație în axul altarului, element cunoscut în Țara Românească numai la încă două monumente (Curtea Veche din București și biserica fostei mănăstiri Stelea) ”.

¹⁶⁵⁵ Arhiva I.N.P., fond D.M.I., Dos. 7042, articolul nedatat „Restaurarea bisericii Sf. Gheorghe din Pitești”, f. 2.

¹⁶⁵⁶ Pr. Constantin Onu, Vasile Novac, *op. cit.*, pp. 147-149.

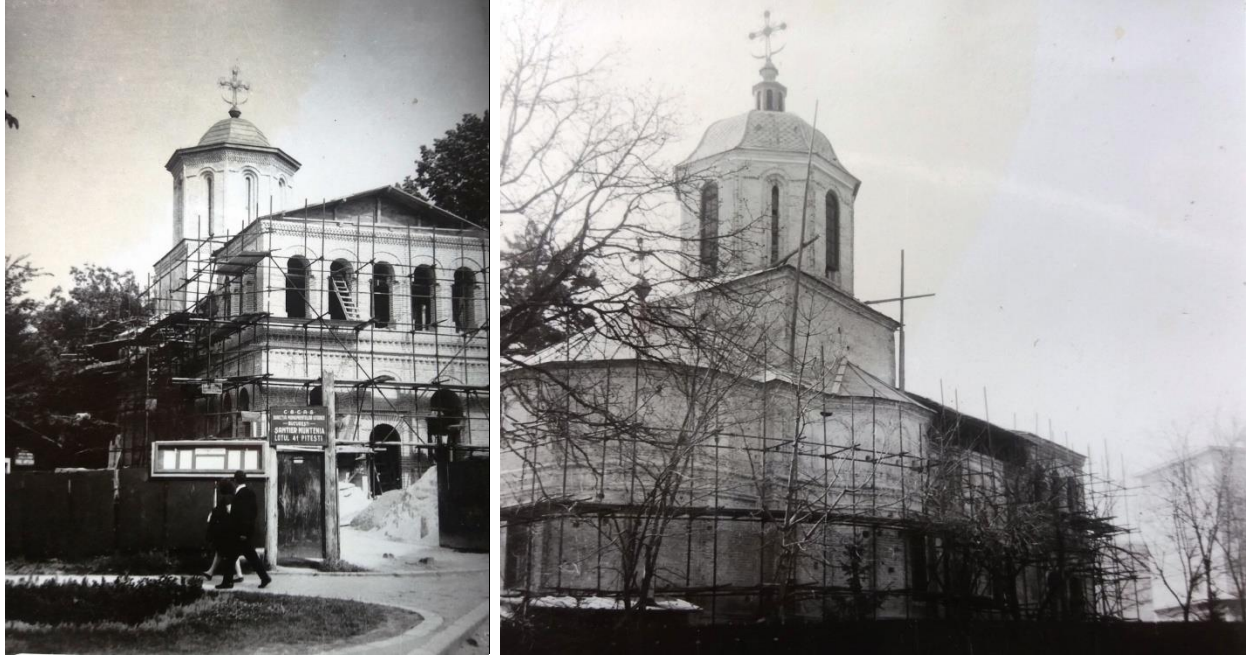

Biserica domnească din Pitești în timpul restaurării. Sursa: arhiva bisericii

Prin urmare, considerându-se toate aceste descoperiri, în 14 februarie 1964 D.M.I. dă un nou aviz de continuare a restaurării (alte avize din aceeași ședință: consolidarea bisericii Arbore și transformarea grajdurilor din cadrul curții castelului Peleş). Totuși, lucrurile stagnează periculos și în acest an. Într-un document intern al bisericii parohul Marin Braniște se plângea în 20 iulie 1966 președintelui C.S.C.A.S. că restaurarea a fost întreruptă „de mai mult de doi ani de zile”¹⁶⁵⁷. În toamna lui 1964 parohia Enculești (azi în orașul Ștefănești), a cărei biserică nouă era nemobilată, cere parohiei Mavrodolu strănile din altarul de la Sf. Gheorghe și lambriurile de la cafas¹⁶⁵⁸, parohia Oarja, 15 metri liniari de strană, tot de aici¹⁶⁵⁹, și parohia Călinești, „niște străni” de la fosta Sf. Nicolae, demolată¹⁶⁶⁰. În tot acest timp, inventarul bisericii este depozitat la protoierie, la Mavrodolu și la Sf. Vineri. În biserică rămân mobilierul (o parte din străni – 10 metri liniari fiind la protoierie, urmând, mai apoi, să fie date parohiei Enculești și 15 metri liniari, parohiei Oarja –, jețul arhieresc, policandrul mare)¹⁶⁶¹. Catapeteasma din lemn rămâne pe loc, probabil pentru a fi și ea mutată. Arhitectul restaurator însă nu a mai reactivat vechea catapeteasmă de zid – probabil datorită și faptului că nu-i știa forma, dar și pentru că cea actuală, a sculptorului M. Babic, estetic, era foarte frumoasă.

¹⁶⁵⁷ Arhiva..., „Parohia Sf. Gheorghe I. Procese-verbale 1966-1986”, p. 6, p.-v. nr. 6/27 august 1966.

¹⁶⁵⁸ Arhiva bisericii Mavrodolu, Pitești, „Dos. C.14, 1964. Diverse de natură economică”, foile 43 și 46.

¹⁶⁵⁹ Arhiva bisericii Mavrodolu, Pitești, „Dos. C.14, 1964. Diverse de natură economică”, f. 45.

¹⁶⁶⁰ Arhiva bisericii Mavrodolu, Pitești, „Dos. C.14, 1964. Diverse de natură economică”, f. 48.

¹⁶⁶¹ Arhiva bisericii Mavrodolu, Pitești, „Registru de ședințe ale Consiliului și Adunării parohiale 1960, 1961, 1962, 1963, 1964, 1965, 1966, 1967, 1968”, foile 62-63. În vara anului 1964 D.M.I. vrea să-și stabilească în protoierie câteva birouri, deci partea de inventar de la „Sf. Gheorghe” depozitată acolo trebuie mutată din nou, probabil la „Sf. Vineri”. Parohiile Enculești și Oarja, vor, dacă se poate, stranele. Menționăm că toate materialele vândute din demolarea părților din biserică domnească au trecut în bugetul parohiei gazdă, Mavrodolu.

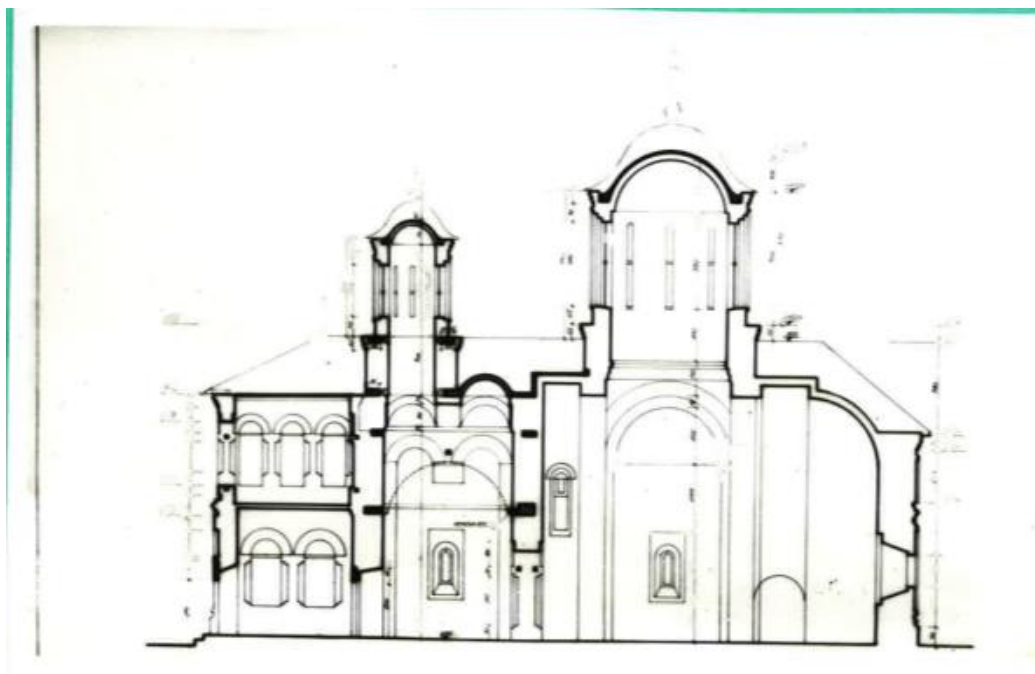

Biserica domnească din Pitești în varianta arhitectonică originală, 1656. Secțiune longitudinală, arh. Ștefan Balș, 1963. Sursa: arhiva I.N.P., fond D.M.I., dos. 7045 bis

În ianuarie 1965 Ștefan Balș insistă pentru reluarea lucrărilor la Sf. Gheorghe. Este vorba despre : 1. „să se atace lucrările de cercetare în interior, adică decaparea integrală a tencuielilor la bolți și pereți, inclusiv turla, desfacerea pardoselilor, săpături pentru coborârea nivelelor, schele etc. 2. Să se termine zidăria, betoanele și acoperișul sub forma definitivă la pridvorul rămas rămas restaurat numai parțial pe anul 1964”¹⁶⁶². Din documente se pare că în 1965 nu s-a lucrat mai nimic la Sf. Gheorghe, biserica trecând, după cum am văzut, printr-o nouă amenințare cu demolarea¹⁶⁶³. În prima lună a lui ianuarie 1966 arh. Ștefan Balș revine asupra bisericii și vrea să cumpere din timp 60.000 de cărămizi pentru continuarea lucrărilor¹⁶⁶⁴ – gest că biserica a scăpat de pericolul demolării după cererea arh. Nicolae Bădescu către Nicolae Ceaușescu din 4 octombrie 1965 de păstrare și restaurare a bisercii din Pitești, avizate. Primul efect al salvării bisericii de la demolare este reînființarea ei prin ordinul nr. 1526 / 4 iulie 1966 al Episcopiei Râmnicului și Argeșului¹⁶⁶⁵, având ca epitrop pe Constantin Știrbu, reales și în 1968¹⁶⁶⁶.

¹⁶⁶² Arhiva I.N.P., fond D.M.I., Dos. 7042, Adresă internă a D.M.I., 20 ianuarie 1965.

¹⁶⁶³ Potrivit doamnei Gheorghe Elisabeta (87 de ani) și domnului Tudose Ion (82 de ani) într-unul din anii perioadei 1963-1965 armata se strânsese împrejurul catedralei „Sf. Gheorghe”, încercând s-o demoleze. Mai mult, domnul amintit susține că, defapt, demolarea nu a reușit la început, timp pentru reușita celor care îi doreau salvarea. Mărturii culese de autor în anul 2015.

¹⁶⁶⁴ Arhiva I.N.P., fond D.M.I., Dos. 7042, Adresă internă D.M.I., 6 ianuarie 1966.

¹⁶⁶⁵ Arhiva..., „Parohia Sf. Gheorghe I. Procese-verbale 1966-1986”, p. 5, p.-v. nr. 6/27 august 1966. Va mai urma o nouă reînființare, prin ordinul episcopiei nr. 14511/9 decembrie 1967, vezi Arhiva bisericii Mavrodolu din Pitești, „Corespondența, 1968”, f. 8.

¹⁶⁶⁶ Arhiva..., „Parohia Sf. Gheorghe I. Procese-verbale 1966-1986”, pp. 2 și 27. Reales în 1970, Arhiva..., „Parohia Sf. Gheorghe I. Procese-verbale 1966-1986”, p. 68. Decedat în 13 iunie 1970, propus a fi trecut în „Cartea de Aur” a bisericii și pomenit anual la 21 mai, deoarece „și-a onorat cu osteneli deosebit de meritorii încredințarea primită și calitatea avută, atât în perioada restaurării, 1963-1968, cât și la redeschiderea, în 1968, a bisericii”, p. 77.



Biserica domnească din Pitești în timpul restaurării (1963-1968). Foto, arh. Ștefan Balș. Sursa: arhiva I.N.P., fond D.M.I., dos. 7045 bis

Parohul Marin M Braniște e delegat să ceară lămuriri D.M.I. și C.S.C.A.S. de ce nu reîncep lucrările și să insiste pe lângă aceste instituții pentru reluarea lor¹⁶⁶⁷. Parohia e proaspăt reînființată, parohul merge la Ilie Băncilă, conducătorul Lotului nr. 41 Pitești al DMI¹⁶⁶⁸, însărcinat cu executarea lucrărilor de restaurare, să urgenteze. Se scrie D.M.I., fără răspuns, se scrie C.S.C.A.S., la fel. Parohul îl întrebă pe subdirectorul D.M.I., Munteanu.

Acesta așteaptă și el o autorizație. Parohul invită la biserică, proprietatea statului, pe domnișoara arh. Florica Dimitriu. În ziua convenită, parohul, cu protopopul C. Dejan și cu fostul paroh, Marin S. Diaconescu, pensionar, intră în biserică, arhitectul întârziind. Acesta, venind mai târziu, îi somează pe clerici, prin paznicul monumentului istoric, să părăsească incinta, lăcașul fiind în proprietatea D.M.I., încredințat acestuia de către Episcopia Râmnicului și Argeșului. După acest trist și mic eveniment, clericii roagă pe arhitect să amenajeze măcar pridvorul și pronaosul în fața iernii ce se așteaptă, pentru accesul credincioșilor¹⁶⁶⁹.

Nu se amenajează nimic pentru cult, ci se continuă restaurarea, cel puțin scriptic. De data aceasta, însuși episcopul Iosif Gafton însărcinează pe părintele Braniște să ceară D.M.I. demersurile pentru reînceperea lucrărilor¹⁶⁷⁰. Pe 16 octombrie 1966 se redeschide oficial șantierul D.M.I. în privința

¹⁶⁶⁷ Arhiva..., „Parohia Sf. Gheorghe I. Procese-verbale 1966-1986”, p. 5, p.-v. nr. 5/22 august 1966.

¹⁶⁶⁸ Viitorul paroh Constantin Grigorescu, menționa accidental într-un proces verbal din 1977 că restauratorii bisericii au fost arh. Ștefan Balș și ing. Ilie Băncilă, Arhiva..., „Parohia Sf. Gheorghe I. Procese-verbale 1966-1986”, p. 260, p. 266.

¹⁶⁶⁹ Arhiva..., „Parohia Sf. Gheorghe I. Procese-verbale 1966-1986”, p. 6, p.-v. nr. 6/27 august 1966 și Arhiva..., Dos. 2/1966, f. 47-49.

¹⁶⁷⁰ Arhiva..., Dos. 2/1966, f. 30-31, f. 67, f. 72. Situația bisericii în septembrie 1966, potrivit raportului parohului către episcopie: 1. „altarul e intact, dar ocupat cu materialele arheologice descoperite: vechile ancadrame de piatră ale ușilor și ferestrelor, vechea piatră cu prima pisanie, oseminte și alte relicve găsite în mormintele din pronaos etc.” 2. Catapeteasma, îmbrăcată în rogojini 3. Naosul e intact, ocupat de materialele de construcții, amvonul e îmbrăcat în rogojini 4. În pronaos săpăturile adânci au fost umplute și nivelate, picture și tencuiala au fost îndepărtate 5. Pridvorul e doar parțial restaurat, fără acoperiș, baza e în totalitate săpată adânc, „până la rădăcină” 6. „Peste tot în biserică și împrejur sunt schele, iar în curte o grămadă mare de balast, un bazin de apă, niște polăți etc”. Dr. Zicu în *op. cit.*, îl acuză pe episcopul Iosif Gafton că nu a ajutat biserica domnească din Pitești de la demolare, ba chiar a împins-o spre ea. Scriptic, din actele interne de la Mavrodolu, parohia gazdă, apar doar două lucruri. Primul, foarte important, este că episcopul scrie „Văzut, 5 oct 1965”, apoi se semnează pe procesul verbal al Consiliului Parohial de aici, din 20 iulie 1965, pentru acceptul demolării. Al doilea, de context, acela că timp de doi ani episcopul nu a venit la Pitești (jumătatea lui 1964, să zicem, până pe 15 mai 1966), vezi Arhiva bisericii Mavrodolu din Pitești, „Dosar A 1, 1966. Ordine și corespondență cu organele bisericești superioare și autorități”, f. 14. Documentul este o cerere neutră a protoieriei Pitești ca fiecare biserică să trimită un preot la Sf. Vineri, deoarece acolo, după doi ani de absență la Pitești, episcopul va sluji. Urmează o mică gafă, probabil inconștință. Parohul îl trimite pe părintele Braniște, protopopul (sau episcopul, nu știm) îl refuză. Toată această corespondență este însemnată cu stiloul pe textul dactilografiat.

restaurării radicale a bisericii „Sf. Gheorghe” din Pitești¹⁶⁷¹. Lucrările vor costa 1.210.723 de lei, sumă suportată în excelsivitate de Statul român, gest care va fi mult timp amintit în alocuțiuni și în actele oficiale ale clerului de aici. Echipa va fi propusă pentru premiere în 1968-1969, aceasta fiind următoarea: arh. Ștefan Balș (șef de proiect), ing. Teodor Barbu (rezistență), arh. Rodica Matache (redactare planșe), Ilie Băncilă (tehnician, șef de șantier), Vasile Liscan (meșter)¹⁶⁷².

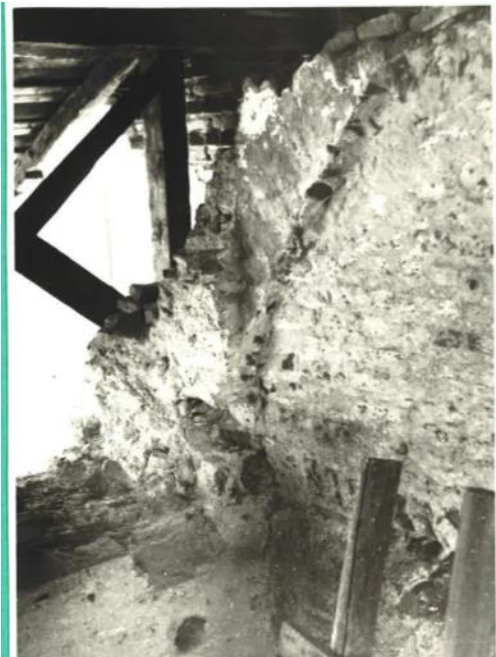

Etajul pronaosului bisericii domnești din Pitești în cadrul resaturării dintre 1963-1968. Urmle de plecare ale bolților. Foto, arh. Ștefan Balș, 1963. Sursa: arhiva I.N.P., fond D.M.I., dos. 7045 bis

La începutul lui 1967 arh. Ștefan Balș insistă asupra reconstruirii celor două turlle de pe pronaos. Conform procesului-verbal al unei ședințe D.M.I. din 4 ianuarie 1967 se discută despre amplasarea turllelor mici care trebuie zidite din nou: „În cursul cercetărilor s-au găsit în pronaos urmele arcului median dispărut care împărțea spațiul în două travee longitudinale, urmele timpanelor fostelor bolți, păstrate pe peretele de vest și urmele, cioplite în zidărie, a zidului despărțitor dintre naos și pronaos. Aceste elemente, la care se adaugă datele cuprinse într-o descriere a bisericii dinainte de dărâmare, din sinodicul bisericii, fac posibilă reconstituirea celor două turlle ale pronaosului dărâmate în 1875. (...) Să se studieze o variantă suplimentară pentru amplasarea turllelor pronaosului pentru a obține o grupare a celor trei turlle în felul vechilor monumente cu trei turlle similare („Dealu”, „Gura Motrului” și „Brebu”)¹⁶⁷³. Că monumentul este pe mâni bune o arată componența comisiei : președintele D.M.I., arh. Richard Bordenache, membri, arhitecții Horia Teodoru, Grigore Ionescu, V. Bilciurescu, E. Lăzărescu, P.E. Miclescu, Ștefan Balș (proiectantul). O delegație D.M.I. urmează să se deplaseze în acest scop în săptămâna 9-14 ianuarie la Pitești¹⁶⁷⁴.

Poziționarea turllelor mici se decide însă, după o prezentare-argument a arh. Ștefan Balș, tocmai pe 18 aprilie 1967: „Se propune refacerea turllelor mici către vestul pronaosului, iar spațiul rămas către est va fi acoperit cu două bolți în leagăn”. Așadar, decizia este luată (se putea opta ca la „Dealu”, cu turllele mici spre est, în apropierea turllei mari). Totuși, Comisia recomandă proiectantului „să studieze o variantă cu bazele celor două turlle ieșite din învelitoare, fără turlle, și o variantă cu închiderea părților superioare ale pronaosului cu calote”¹⁶⁷⁵.

¹⁶⁷¹ Arhiva I.N.P., fond D.M.I., Dos. 7045, f. 2, p.-v. din 5 octombrie 1968.

¹⁶⁷² Arhiva I.N.P., fond D.M.I., Dos. 7042, f. 4-5, articolul nedat „Restaurarea bisericii Sf. Gheorghe din Pitești”.

¹⁶⁷³ Arhiva I.N.P., fond D.M.I., Dos. 7045, f. 2, p.-v. nr 1/4. 01. 1967.

¹⁶⁷⁴ Arhiva I.N.P., fond D.M.I., Dos. 7042, Memoriul din 7 ianuarie 1967 al arh. Ștefan Balș. Rezoluția directorului D.M.I., Richard Bordenache asupra componenței delegației care va merge la Pitești: prof. arh. Grigore Ionescu, prof. arh. Horia Teodoru, arh. Bilciurescu, arh. Curinschi, L. Vasilescu.

¹⁶⁷⁵ Arhiva I.N.P., fond D.M.I., Dos. 7042, f.1, p.-v. nr 10/18 aprilie 1967.

În primul trimestru al anului 1967 se descoperă în colțul din partea de sud-est a pronaosului pornirea arcelor de susținere a fostelor turle mici dispărute, ceea ce clarifică și mai mult decizia finală de



Etajul Urmle de plecare ale boltilor. Foto, arh. Ștefan Balș, 1963.
Sursa: arhiva I.N.P., fond D.M.I., dos. 7045 bis

amplasare a lor¹⁶⁷⁶. În martie 1968 se cercetează piatra tombală din fața sfintei mese. În afara datei, 1661, nu s-a mai putut citi nimic¹⁶⁷⁷. Tot acum, de ambele părți (D.M.I. și Adunarea Parohială a bisericii convocată la Mavrodolu¹⁶⁷⁸, unde era găzduită încă din 1963) discută despre necesitatea repictării pronaosului și pridvorului, deoarece pictura era distrusă de lucrări. Amândouă forurile se întrebă dacă se repictează în ulei sau se pictează într-un registru nou, în frescă. Devizul este făcut în vară de către prof. Gheorghe Popescu din București¹⁶⁷⁹. Pe 5 octombrie 1968 se face recepția provizorie, Statul dând înapoi Bisericii monumentul restaurat¹⁶⁸⁰. Restaurarea este una „foarte bună”,

colectivul fiind premiat, ulterior, pentru ea. Încă din martie 1968, când restaurarea era aproape finalizată, Adunarea Parohială „aduce mulțumiri conducătorilor noștri de stat prin a căror grijă și bunăvoință biserica domnească sfântul Gheorghe și-a redobândit întreaga sa valoare documentară și artistică, putându-se număra astfel printre monumentele de seamă ale Patriei”¹⁶⁸¹. În 5 mai 1969, ora 15 și 15 minute, proiectantul Ștefan Balș este invitat în cadrul emisiunii radiofonice „Restaurarea monumentelor”, unde vorbește despre restaurarea bisericii domnești din Pitești¹⁶⁸².

Restaurarea, după cum am amintit, a fost exemplară. Iată câteva impresii „la cald” din partea unor distinși intelectuali: „Fericit să revăd biserica Sf. Gheorghe din Pitești atât de fidel restaurată, sper că și alte monumente vor putea curând să-și regăsească haina originală”, Ștefan Andreescu, Istorie, București,

¹⁶⁷⁶ Arhiva I.N.P., fond D.M.I., Dos. 7042, un memoriu nedatat, în faza PE (1967-1968), semnat de arh. Ștefan Balș.

¹⁶⁷⁷ Arhiva I.N.P., fond D.M.I., Dos. 7042, „Referat asupra deplasării efectuate la Pitești în ziua de 6 martie 1698”, nedatat, incomplet (se păstrează la dosar doar f. 1; foarte probabil, era semnat de către arheologul Dinu V. Rosetti). Sub ea, potrivit relatării, nu s-a putut cerceta nimic, deoarece piatra nu s-a putut deplasa. Referentul este de părere că ea a fost adusă din alt punct din biserică. Există, în această privință, legende locale potrivit cărora ea astupă o intrare într-un refugiu medieval. Posibilitatea ar fi un lucru foarte normal pentru această perioadă, mai ales la o biserică domnească. Există deja o intrare într-un tunel de fugă la Sf. Gheorghe-Domnesc din Târgoviște. În afară de an, pr. Marin Braniște a putut citi și numele domnitorului, Grigore Ghica.

¹⁶⁷⁸ Arhiva..., „Parohia Sf. Gheorghe I. Procese-verbale 1966-1986”, p. 25, p.-v. nr. 6/24 martie 1968.

¹⁶⁷⁹ Arhiva..., „Parohia Sf. Gheorghe I. Procese-verbale 1966-1986”, p.-v. nr. 8/ 12 iulie 1968.

¹⁶⁸⁰ Arhiva I.N.P., fond D.M.I., Dos. 7045, f. 1. Președintele comisiei de recepție, arh. Corneliu Borcea. Membrii comisiei: arh. Ștefan Balș (proiectare D.M.I.), arh. Florica Dumitriu (beneficiar D.M.I.), ing. Mihail Itigan (execuția lucrării D.M.I.), arh. Cristian Moiescu (secretarul comisiei). Au preluat monumentul: pr. consilier Aurel Popescu (din partea Episcopiei Râmnicului și a Argeșului), protopopul de Pitești Constantin Dejan, parohul Marin Braniște și Grigore Crișan (Direcția Tehnică a Județului Argeș). A mai participat și șeful de lot al lucrării de restaurare (nr. 41), Ilie Băncilă.

¹⁶⁸¹ Arhiva..., „Parohia Sf. Gheorghe I. Procese-verbale 1966-1986”, p. 25, p.-v. nr. 6/24 martie 1968.

¹⁶⁸² Arhiva I.N.P., fond D.M.I., Dos. 7042.

13 iunie, 1969¹⁶⁸³. „Trecând prin această localitate am vizitat această construcție veche, lăcaș de cultură și refugiu de suflete. Fiind de specialitate constructori considerăm aceasta ca una din perlele vechilor meșteri ai neamului”, semnăturile indescifrabile a doi ingineri din Oradea, 30 iunie 1969¹⁶⁸⁴. „Uimit și impresionat de frumusețea acestui monument, mai cu seamă de rar întâlnita catapeteasmă, plec din Pitești cu una dintre cele mai minunate amintiri din viața mea, nu înainte de a trimite un gând pios către cei ce au salvat monumentul și spre cei ce cu atâta grijă îl întrețin”, Prof. D. D. Botez, maestru emerit al artei, București, 7 iulie 1969¹⁶⁸⁵. „Sunt fericit de salvarea acestui monument și de îngrijita lui restaurare. O podoabă a orașului. Ce bine ar fi dacă s-ar găsi și urmele *minunatului foișor* al lui Neagoe Basarab. Laudă celor care s-au trudit întru aceasta”, Aurelian Sacerdoțeanu, prof. univ. București, Virginia Sacerdoțeanu, 11 august 1969¹⁶⁸⁶.



Biserica domnească din Pitești. Pronaos. Refacerea bolților. Foto, arh. Ștefan Balș, 1967. Sursa: arhiva I.N.P., fond D.M.I., dos. 7045 bis

Rămânem la impresia de fond din 1976 a fostului paroh Marin Diaconescu : „Abia acum, după sute de ani, și-a recăpătat și orașul Pitești un centru frumos cum cred că nu au multe orașe din țară. Devenind Municipiu, tocmai de un astfel de centru avea nevoie. Nu numai străinii, ci și localnicii nu se satură admirând acest centru nou al Municipiului Pitești. Și tot ce s-a făcut parcă s-a făcut spre a pune tot mai mult în evidență biserica Sf. Gheorghe care este nu numai biserică domnească, dar și cel mai important monument istoric

din Pitești. În loc de demolare s-a făcut restaurare, investindu-se circa două milioane. Minune a lui Dumnezeu”¹⁶⁸⁷.

¹⁶⁸³ Arhiva..., „Condică de însemnări și impresii pentru români, 1969-1987”, f. 1.

¹⁶⁸⁴ Arhiva..., „Condică de însemnări și impresii pentru români, 1969-1987”, f. 2.

¹⁶⁸⁵ Arhiva..., „Condică de însemnări și impresii pentru români, 1969-1987”, f. 9.

¹⁶⁸⁶ Arhiva..., „Condică de însemnări și impresii pentru români, 1969-1987”, f. 16.

¹⁶⁸⁷ Arhiva..., „Cartea de Aur...”, f. 160. Același fost paroh amitește că restaurarea de la „Sf. Gheorghe” a făcut obiectul licenței preotului piteștean Dinu Ilie, Arhiva..., „Cartea de Aur...”, f. 170. Părintele a răposat acum câțiva ani. Nu am consultat această lucrare.

Biserica domnească din Pitești din 1968 până astăzi

Parohia „Sf. Gheorghe” se reînființează în 4 iulie 1966¹⁶⁸⁸, tot cu pr. Marin Braniște ca paroh, singurul preot rămas din fostul cler de aici – repartizat la „Maica Precista” și la „Sf. Ioan”. Parohul, detașat la Mavrodolu, primește înapoi inventarul în aceeași zi¹⁶⁸⁹. Exilați încă din 15 august 1963 la biserica Mavrodolu, parohienii de la „Sf. Gheorghe” (plus cei de la „Sf. Nicolae”, biserică demolată în

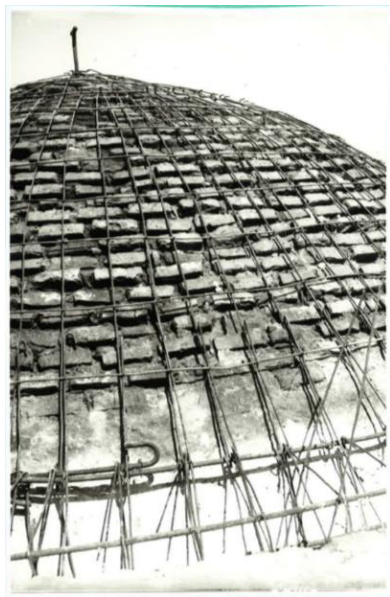

Calota turlei naosului, înainte de supra-betonare. Foto, arh. Ștefan Balș, 1967

1962) își fac simțită prezența scriptic de-abia în 1966, când își aleg episcopul, pe Constantin Știrbu¹⁶⁹⁰ – vechiul episcop prim fusese Anghel Păunescu, ales și în 1958, și 1962¹⁶⁹¹. Este secondat de primii consilieri aleși: Ion Tața, Ion Călugărescu și Anton Ionescu¹⁶⁹². Deși insignifiantă și topită în masa parohiei gazdă, adunarea parohială de la „Sf. Gheorghe” respinge pe motiv de lipsă de fonduri o încercare a Departamentului Cultelor de a se aduce încă un preot pe lângă cei existenți¹⁶⁹³. În 1968 Constantin Știrbu este reales episcop¹⁶⁹⁴. Ion Mirescu donează 17.256 de lei contra trecerii la donatorii principali¹⁶⁹⁵. Familia Truculescu donează o Sfântă Evanghelie.

Din ordinul nr. 1829/1968 al Protoieriei Pitești se redeschide festiv, la 17 noiembrie, biserica¹⁶⁹⁶. Slujba este condusă de către Prea-Sfințitul Iosif, care îndeamnă în predică la repictarea pronaosului, el însuși deschizând o listă de subscripție și donând o importantă sumă de bani. Episcopul lasă pe sf. Evanghelie o însemnare: „17 noiembrie 1968. Cu genunchii minții plecați mă închin Bunului Dumnezeu și Sfântului Mare mucenic Gheorghe – purtător de biruințe, și le mulțumesc că mi-au ajutat să redeschid pentru sfintele slujbe biserica „Sf. Gheorghe” după restaurarea și readucerea ei la vechea formă, prin

grija și cheltuiala Statului nostru, dintre anii 1963-1968. Avem dorința sfântă și arzătoare ca după restaurarea ei arhitecturală, biserica să îmbrace și haina picturii – lucru care-l presimt în scurtă vreme și în cele mai bune condițiuni tehnice realizat de preoți și credincioși. Binecuvântează cu arhierescă rugăciune pe toți cei ce iubesc buna podoabă a Casei lui Dumnezeu: preoți și credincioși, enoriași și din

¹⁶⁸⁸ Arhiva..., Dos. 1/1966, f. 34.

¹⁶⁸⁹ Arhiva..., Dos. 2/1966, f. 71.

¹⁶⁹⁰ Arhiva..., „Parohia Sf. Gheorghe I. Procese-verbale 1966-1986” (în continuare, „P.-v. 1966-1986”), p. 2.

¹⁶⁹¹ Arhiva..., Dos. 1/1960, f. 23.

¹⁶⁹² Arhiva..., Dos. 2/1966, f. 55-57.

¹⁶⁹³ Arhiva..., Dos. 2/1966, f. 60-63. Baza legală de respingere a acestei impuneri era art. 49 din Statutul de organizare a B.O.R..

¹⁶⁹⁴ Arhiva..., „P.-v. 1966-1986”, p. 27.

¹⁶⁹⁵ Arhiva..., „P.-v. 1966-1986”, p. 34. Va muri de senilitate la 99 de ani în 1972, vezi Arhiva..., „Registru pentru înscrierea înmormântărilor, 1966-1994”, f. 6.

¹⁶⁹⁶ Arhiva..., „P.-v. 1966-1986”, p. 33. Se propune ca în duminica dinaintea sfințirii, pe 10 nov 1968, adunarea parohială să se întâlnească la „Sf. Gheorghe” pentru detaliile redeschierii (prima întrunire a Adunării parohiale în biserica restaurată, vezi Arhiva..., „P.-v. 1966-1986”, p. 35: se aprobă bugetul viitor, redeschiderea de pe 17 noiembrie, acceptarea donației lui Ion Mirescu, se alege ca secretar al biroului parohial, Leonida Pop, și ca bărbați de încredere, Eugen Dăscălița, Ion Badea).

împrejurimi. Doamne, ajută-ne! Episcop Iosif”. Patriarhul Iustinian, de asemenea, trimite o telegramă¹⁶⁹⁷. Momentului finalizării restaurării bisericii domnești din Pitești îi este dedicat, în presa locală, un articol scurt, evocativ¹⁶⁹⁸.



Biserica domnească din Pitești în timpul restaurării. Foto, Radu Crețeanu, 1967. Sursa: arhiva I.N.P.

Biserica, în actele parohiale, se prezintă de acum înainte „monument de importanță republicană”¹⁶⁹⁹. Parohul evoca ulterior, într-o adresă, rolul vechiului monument restaurat în arhitectura nouă a orașului: „Conducerea noastră de Stat, având în vedere importanța monumentului, prin Direcția

¹⁶⁹⁷ Pr. Marin M. Braniște, *Redeschiderea bisericii domnești din Pitești*, în „M.O.”, anul XXI, nr. 1-2, 1969, pp. 114-115.

¹⁶⁹⁸ V. Biolan, *Biserica domnească din Pitești*, Revista „Argeș”, anul III, nr. 12 (31), 1968, p. 20. În privința repictării pronaosului autorul îndeamnă discret spre pictorul piteștean Ioan Gh. Vrăneanțu. Autorul, informat de paroh, arată atu-ul monumentului: „Toate acestea au demonstrat valoarea de unicat arhitectural a bisericii Sf. Gheorghe, ea aparținând unui tip aparte, necunoscut până în prezent în cadrul arhitecturii muntenești a epocii (secolul XVII). Pridvorul deschis de arcade pe amândouă nivelurile – nivelul superior slujind de clopotniță – este un element de o valoare excepțională, neîntâlnit în arhitectura bisericilor noastre. El reprezintă o anticipație, genială am putea spune, a pridvorului în stil brâncovenesc, ce și-a păstrat prospețimea peste mode și secole”.

¹⁶⁹⁹ Arhiva..., Dos. 1/1971, f. 51.

Monumentelor Istorice, i-a restaurat arhitectura, cheltuind peste 1.500.000 lei, încadrându-l, cum se exprimă specialiștii, splendid în noul peisaj urbanistic al municipiului¹⁷⁰⁰. De altfel, D.M.I. construise în cadrul restaurării și zidul de incintă din bolovani de piatră de râu¹⁷⁰¹.

Programul este unul normal, șase ore zilnic, iar în zile de sărbătoare, aproape tot ciclul liturgic¹⁷⁰² - să ne amintim că în preajma anului 1960, la ordinul verbal al episcopiei, se făcea slujbă numai duminică¹⁷⁰³. Adresa bisericii nou restaurată este str. Doamna Bălașa, nr. 2¹⁷⁰⁴. Se fac două cutii ale milelor, existente și azi, din alamă cumpărată de la Uzina de Piese Auto Colibași¹⁷⁰⁵. Se schimbă – probabil politic – membrii biroului aleși cu o lună înainte. Acum figurează pr. Constantin Grigorescu și bărbații de încredere N. Hagi Nicolau, vechi corist, și Ion Popa¹⁷⁰⁶. Este angajată Tatiana Megheru în funcția de îngrijitor. Mai lucrase în acest post la m-rea Bascovele, ca soră¹⁷⁰⁷. Pentru restaurarea picturii se recurge și la colecta ambulantă prin biserică, vechiul „disc”¹⁷⁰⁸. Din decembrie 1968 municipalitatea începe să lumineze pe contul ei exteriorul bisericii, „obiectiv turistic al vizitatorilor din țară și din străinătate”¹⁷⁰⁹. Tot în acest an fostul primar, colonelul Emil Poruțiu, prieten vechi al bisericii domnești, lucrează și donează o dveră cu Sf. Mare Mucenic Gheorghe.



Biserica domnească din Pitești după restaurare. Foto, arh. Ștefan Balș, 1968. Fațada de N-V și cea de S-E. Sursa: arhiva I.N.P., fond D.M.I., dos. 7045 bis

Într-adevăr, turiștii, inclusiv cei vestici, nepolitizați, găseau în „Sf. Gheorghe”-domnesc ceea ce, în mod natural, se caută într-o călătorie: vechiul, dacă se poate nealterat. De altfel, biserica este și azi singurul monument din cadrul centrului civic piteștean care se poate numi obiectiv turistic. Iată câteva

¹⁷⁰⁰ Arhiva..., „Acte și documente privitoare la repictarea bisericii. Pictori, Gh. Popescu și Niculina Dona, 1970-1975” (în continuare, „Dosar repictare”), f. 106. Într-o altă referire, parohul definea biserica domnească din Pitești „monument istoric de importanță republicană” (f. 207).

¹⁷⁰¹ Arhiva..., „Inventar, 1972”, f. 1. Timp de aproape patruzeci de ani, până la resistemizarea zonei verzi dintre anii 2000-2003, curtea va avea aproape mereu aceeași suprafață, 649 metri pătrați (fără biserica restaurată, 329 de metri pătrați), în total 978 metri pătrați. În prezent, toată suprafața (teren plus clădire) are 1192 metri pătrați. Părintele paroh Gheorghe Neacșu face demersuri pentru redobândirea titlului de proprietate măcar pe ceea ce mai este împrejmuț (reamintim că până la venirea comunistilor, biserica avea șapte prăvălii din care își ținea existența), procesul cu Primăria Pitești (care, legal, nu poate elibera adeverințe pentru cadastrul bisericii, deoarece nici ea nu este proprietară) fiind pe rol la Judecătoria Pitești, noul termen fiind așteptat în 2017.

¹⁷⁰² Arhiva..., „Cartea de Aur...”, f. 157.

¹⁷⁰³ Arhiva..., „Cartea de Aur...”, f. 153.

¹⁷⁰⁴ Arhiva..., Dos. 1/1970, f. 50.

¹⁷⁰⁵ Arhiva..., „P.-v. 1966-1986”, p. 36.

¹⁷⁰⁶ Arhiva..., „P.-v. 1966-1986”, p. 39.

¹⁷⁰⁷ Arhiva..., „P.-v. 1966-1986”, p. 40.

¹⁷⁰⁸ Arhiva..., „P.-v. 1966-1986”, p. 51.

¹⁷⁰⁹ Arhiva..., Dos. 1/1970, f. 1.

impresii ale vizitatorilor în 1969. De exemplu, un grup din Budapesta: „Dorim din toată inima ca această minunată biserică să predice veșnic omenirii influența binefăcătoare pe care pacea o are asupra creației și veșniciei artei”¹⁷¹⁰. Un alt grup, din Canada: „This is a structure of wich Romania can be very proud. If nothing else it s age alone gives it beauty beyound the concept of the people of my land. Because this building stands, i have faith in the continued progress of romanian future”. Un altul, din Olanda: „Rugăm pe Dumnezeu să păstreze mult timp această biserică, pentru credincioși, pentru slava Lui veșnică. E un templu minunat, mi-a plăcut foarte mult și l-am admirat”¹⁷¹¹. Un student francez: „L une des eglises la plus interessante de la region, tant par son architecture exterieure, que par la richesse de son interieur. Le catapeteasma est vraiment tres beau”¹⁷¹². Un profesor din Trieste, împreună cu soția: „Am vizitat această măreață biserică domnească Sfântul Gheorghe din Pitești și am rămas încântați de admirabila piesă în lemn, tâmpla altarului, și de icoanele încadrate și de arhitectura rarisimă, și prin aceasta și mai interesantă. E un notoriu exemplu al istoriei române, care duce mintea înapoi, spre bogatul în civilizație ev mediu”¹⁷¹³.

Monumentul recent restaurat este deja o mândrie a Sfatului Municipal care, cu câțiva ani mai înainte, îi dorea demolarea. Tovarășul Poștoacă duce în 25 octombrie 1969 un grup de cinești din U.R.S.S. în vizită la biserica domnească¹⁷¹⁴. Biserica domnească din Pitești este, de altfel, și un reper al organelor centrale în materie de publicitate a regimului. Profesorul Mihai Neagu de la Comitetul de Cultură și Artă din București aduce la Pitești pe Nada Niculșca, istoric de artă din Scoplie, Macedonia,



Perspectivă, biserica domnească din Pitești, arh. Ștefan Balș, 1968. Sursa: arhiva I.N.P., fond D.M.I., dos. 7045 bis

însoțită de Spase Spirovschi, soțul ei, restaurator de artă. Printre alte aprecieri, vizitatoarea menționează: „Forma arhitecturală triconcă este una dintre formele caracteristice de construcție ale specialiștilor români și aceasta se vede și la biserica Sfântul Gheorghe”¹⁷¹⁵. Suplețea monumentului atrage și alte remarci. De exemplu, cea a unui turist englez: „This church is most unusual, but a sight worth seeing, it is wonderful”. Sau a unei turiste americane: „Quite a sight. I have never seen such an ornate church”¹⁷¹⁶. Tot în 1969 trei familii (Ștefan și Polixenia Bădulescu, Constanța și Ion

Oancea, Anastasia Vasiliu), donează fiecare câte o cristelniță din aramă.

¹⁷¹⁰ Arhiva..., „Impresii ale vizitatorilor români și străini, 1969-2014” (în continuare, „Impresii 1969-2014”), p. 4.

¹⁷¹¹ Arhiva..., „Impresii 1969-2014”, p. 8.

¹⁷¹² Arhiva..., „Impresii 1969-2014”, p. 10.

¹⁷¹³ Arhiva..., „Impresii 1969-2014”, p. 24.

¹⁷¹⁴ Arhiva..., „Impresii 1969-2014”, p. 30.

¹⁷¹⁵ Arhiva..., „Impresii 1969-2014”, p. 31.

¹⁷¹⁶ Arhiva..., „Impresii 1969-2014”, p. 32.

În 1970 enoriașul Ioan Mirescu (str. Victoriei, nr. 42), fără rude, donează 17.079 de lei și un covor persan contra prestării de către preoți, la moartea sa, a obiceiurilor canonice¹⁷¹⁷. Tot acum parohul roagă Agenția Județeană de Turism Argeș să popularizeze în îndrumătoarele turistice informațiile istorice despre biserica domnească din Pitești, recent restaurată. Parohul le prezintă succint: anul ctitoririi, 1656, pictura murală executată de Gh. Stoenescu, tâmpla de lemn de tei, sculptată de meșterul Babic, mica expoziție de icoane datând din secolele XVIII-XIX, un mic muzeu cu cărți care au aparținut școlii domnești de aici¹⁷¹⁸.

În 1970 moare episcopul Constantin Știrbu. A fost un om care „și-a onorat cu ostenele deosebit de meritorii încredințarea primită și calitatea avută, atât în perioada restaurării, 1963-1968, cât și la

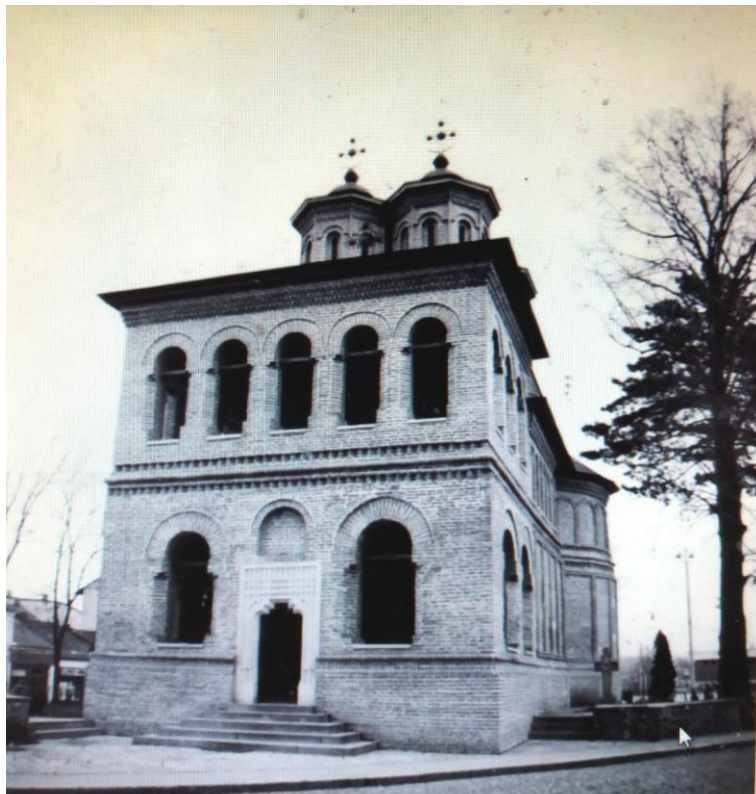

Biserica domnească din Pitești după restaurare. Foto, Andrei Pănoiu, 1971. Sursa: arhiva I.N.P.

redeschiderea, în 1968, a bisericii”. Amintirea răposatului este trecută în Cartea de Aur și se propune ca în fiecare 21 mai să fie pomenit pe cheltuiala bisericii. Noul episcop este Dumitru Rădulescu, alături de ceilalți doi episcopi, Nicolae Ioanid și Ioan Călugărescu¹⁷¹⁹. Tot acum este scos din inventar fostul amvon sculptat, „desființat la restaurare”¹⁷²⁰. Parohul merge de două ori în audiență la patriarhul Iustinian pentru avizarea viitoarei pictări a pronaosului. Patriarhul decide prețul prestației, 60 de lei pe metru pătrat de pictură, cu toate că profesorul Gheorghe Popescu ceruse cu mult mai mult, 400 de lei pe metru pătrat¹⁷²¹. La întocmirea devizului, profesorul era de părere că prețul impus în mod general de Patriarhie, 130 de lei pe metru pătrat de pictură în fresco, „este ireal și nepotrivit pentru astfel de lucrări”¹⁷²². Tot în 1970 se montează o placă

¹⁷¹⁷ Arhiva..., Dos. 1/1970, f. 39-41, f. 162-164 (epitropia ia decizia ca Ion Mirescu să fie mereu pomenit la Sf. Litrughie; în 2016 încă se respecta această decizie de către preoții slujitori) și f. 176 (parohul Marin Braniște primește cheia de la cavoul donatorului).

¹⁷¹⁸ Arhiva..., Dos. 1/1970, f. 190.

¹⁷¹⁹ Arhiva..., Dos. 1/1970, f. 75.

¹⁷²⁰ Arhiva..., Dos. 1/1970, f. 80.

¹⁷²¹ Arhiva..., „Dosar repictare”, f. 278 și f. 286-287.

¹⁷²² Arhiva..., „Dosar repictare”, f. 293.

informativă în partea de vest a bisericii, pe zid¹⁷²³. Tot acum Gheorghe Grozavu, proiectant machetist în cadrul D.S.A.P.C. Argeș, execută două machete din lemn reprezentând biserica domnească din Pitești în cele două etape arhitecturale ale ei, 1875-1963 și 1656-1875¹⁷²⁴.

Tot în 1970 biserica este vizitată de un grup de turiști din Lituania, specialiști muzeiști, și de către Erkki Tiilikainen, secretar al Ambasadei Finlandei la București. Acesta scrie, printre altele, în condaica de primire a bisericii: „Azi am avut ocazia să cunosc această biserică. Frumusețea ei mi-a produs o profundă impresie. Biserica este o capodoperă a artei constructive bisericești”¹⁷²⁵. De altfel, tot în 1970 un turist olandez esențializează perfect toată istoria bisericii domnești din Pitești: „Cred că această biserică va

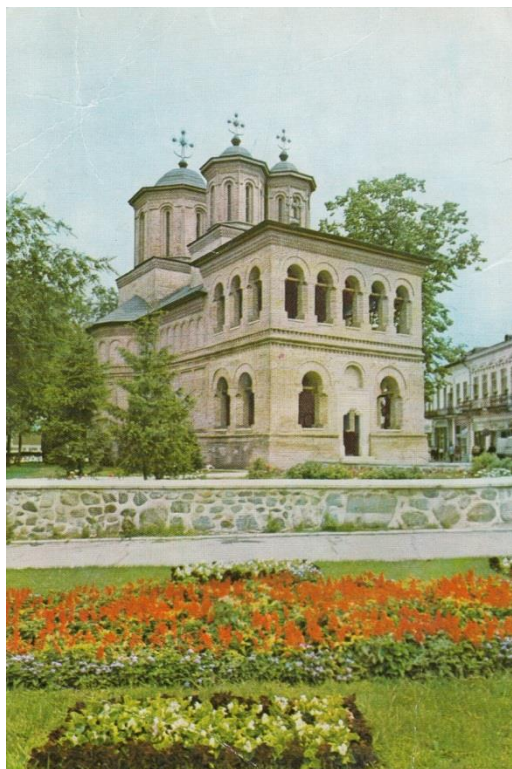

Biserica domnească din Pitești în 1972. Una dintre ilustratele tipărite de biserică într-un tiraj foarte mare, pentru comercializare

dăinui de-a lungul veacurilor ca o glorie a acestui frumos oraș”¹⁷²⁶. Tot un turist olandez completează o evidență incontestabilă, insesizabilă, de altfel, organelor locale care au demolat fostul Pitești medieval ca pe ceva vechi și incomod: „În acest oraș în plină dezvoltare a României această frumoasă biserică este o oază de liniște care face legătura dintre prezent și trecut și păstrează ceea ce este specific românesc”. Tot în acest an impresia de unicat arhitectural făcea un grup de turiști maghiari să scrie următoarea remarcă, mai mult decât măgulitoare: „Am fost aici. Am văzut o biserică mai frumoasă decât orice biserică din România”¹⁷²⁷. La fel, unii din Cehoslovacia: „Suntem fermecați de frumusețea acestei biserici”¹⁷²⁸.

În 1971 se începe pictarea pronaosului, în frescă¹⁷²⁹. Pictori, profesorul bucureștean Gheorghe Popescu și Niculina Dona-Delavrancea, nepoata scriitorului Barbu Ștefănescu Delavrancea¹⁷³⁰. Alegerea pictorului Gheorghe Popescu, originar din Davidești, fostul județ Muscel¹⁷³¹, era un mare avantaj. Parohul, despre acesta, în 1972, preasfințitului Iosif: „cel mai bun pictor bisericesc al țării, cunoscut și prețuit de Prea-Sfinția Voastră, ca și de tot cercul specialiștilor, (...) mare artist și om de inimă care – în ciuda celor 71 de ani pe care-i numără cu o stăruință și

conștiinciozitate pilduitoare, realizează aici o operă de înaltă valoare, așa cum cu dor ați dorit”¹⁷³². Cei doi pictori mai erau ajutați de Stancu Nicolae (între 1971-1973), om de ajutor, Ion Cristea, ucenic pictor, și de

¹⁷²³ Arhiva..., „Dosar repictare”, f. 169. În 1971, se aprobă de către D.M.I. executarea unui mozaic în nișa de deasupra intrării cu hramul sfântului ocrotitor, Arhiva..., „Dosar repictare”, f. 216.

¹⁷²⁴ Arhiva..., „Dosar repictare”, f. 171.

¹⁷²⁵ Arhiva..., „Impresii 1969-2014”, p. 35.

¹⁷²⁶ Arhiva..., „Impresii 1969-2014”, p. 44.

¹⁷²⁷ Arhiva..., „Impresii 1969-2014”, p. 47.

¹⁷²⁸ Arhiva..., „Impresii 1969-2014”, p. 51.

¹⁷²⁹ În 1971 s-au cumpărat 300 de kilograme de câlți pentru executarea picturii în tehnica fresco, Arhiva..., „Dosar repictare”, f. 209. Cantitatea de 5 tone de var nestins s-a procurat de la Câmpulung Muscel, prelucrarea lui făcându-se nu în curtea bisericii, monument central, ci în curtea Protoieriei Pitești, f. 283.

¹⁷³⁰ Arhiva..., „Dosar repictare”, f. 261-262.

¹⁷³¹ *Enciclopedia...*, vol. III, Biblioteca Universității din Pitești, 2012, p. 271.

¹⁷³² Arhiva..., „Impresii 1969-2014”, p. 120.

Gh. Govoreanu - cel puțin aceasta era situația în 1973¹⁷³³. Pictorii sunt cazați gratuit de către municipalitate la o adresă repartizată de Spațiul Locativ¹⁷³⁴. Inițial, devizul acestei importante lucrări era de 224.300 de lei¹⁷³⁵. Pictura în frescă din pronaos „este neo-bizantină, cu încărcătură mare de ornamente specific brâncovenești, compoziții mici amintind de împărțirea iconografică a vechilor monumente românești din Muntenia, Oltenia și Moldova. Pictura a fost executată pe o preparație de var de câlți, lucrată în remuri, colorată după tradiția cromatică specifică picturii brâncovenești”¹⁷³⁶.

În decembrie 1971 se pensionează, pe motive de boală, cântărețul Ioan Costelian¹⁷³⁷, se propune ca nou cântăreț Dumitru A. Necula de la parohia Fâlfani II, comuna Stolnici, care vine efectiv în ianuarie 1972. Tot în 1971 parohul cere patriarhului, contra cost, o pereche de cununii¹⁷³⁸. Tot mai vizibilă de câțiva ani de când este restaurată, biserica domnească din Pitești, singurul monument medieval din centrul urbei, cu aportul părintelui paroh, reputat istoric, este din ce în ce mai popularizată. Acesta anunță forurile superioare bisericești că interesul pentru sfântul lăcaș a crescut în majoritatea mediilor de informare: radio, televizor, simpozioane, reviste și publicații. Nu în ultimul rând, Liceul nr. 2 din Pitești a susținut, pe teme de istorie locală, chiar un simpozion pe această temă¹⁷³⁹.

Din impresiile turiștilor pe anul 1971: „Vizita pe care am făcut-o la această biserică ne-a ajutat să cunoaștem situația bisericii în România, și anume ne-a confirmat un fenomen nou, dar foarte important în



Piața „Lenin” în anii șaptezeci (cu noua clădire a Casei Sindicatelor) fotografiată de pe locul unde până la venirea regimului comunist biserica domnească din Pitești a avut un mic teren, de aprox. 65 mp, închiriat comercianților. Sursa: Spiridon Cristocea, Elena Rotaru, Romeo Maschio, *op. cit.*

epoca noastră: acela că socialismul și Biserica pot conlucra uniți pentru fericirea geniului uman pe pământul nostru”(Chile)¹⁷⁴⁰. „E minunat lucru să găsești în mijlocul unui oraș industrial o așa măreață biserică”(Finlanda)¹⁷⁴¹. „Biserica este minunată: o adevărată operă de artă. Îi doresc, ei și preoților, toată fericirea pe pământ”(Austria)¹⁷⁴². O interesantă evocare o lasă un cetățean din Roma, Angelo Martello: „Într-unul din cele două voiaje în România și mai precis cu prilejul șederii (cinci zile) în Pitești în 1968, am văzut acțiunea de restaurare a frumoasei biserici

Sf. Gheorghe. În 1971, spre mijlocul lunii martie, în Italia fiind eu, în cadrul Telejurnalului Știri din toată

¹⁷³³ Arhiva..., „Impresii 1969-2014”, p. 131.

¹⁷³⁴ Arhiva..., „Impresii 1969-2014”, p. 152.

¹⁷³⁵ Arhiva..., „Impresii 1969-2014”, p. 259.

¹⁷³⁶ Arhiva..., „Deviz privind lucrările de restaurare a picturilor murale de la biserica Sf. Gheorghe din Pitești, județul Argeș, 1991-1992”, f. 13.

¹⁷³⁷ Arhiva..., „Parohia Sf. Gheorghe I. Proces-verbale 1966-1986”, p. 138.

¹⁷³⁸ Arhiva..., Dos. 1/1971, f. 59.

¹⁷³⁹ Arhiva..., „Dosar repictare”, f. 266.

¹⁷⁴⁰ Arhiva..., „Impresii 1969-2014”, p. 63.

¹⁷⁴¹ Arhiva..., „Impresii 1969-2014”, p. 67.

¹⁷⁴² Arhiva..., „Impresii 1969-2014”, p. 68.

lumea s-au dat la televizor informații despre restaurarea frumoasei biserici Sf. Gheorghe, minunat monument național al României. Amintindu-mi de acest lucru, în trecerea din nou prin Pitești, am rămas din nou impresionat de atenția deosebită ce se dă în România culturii și artei”¹⁷⁴³.



Actuala clădire a Consiliului Județean Argeș și a Prefecturii Argeș, proiectată de arh. Cezar Lăzărescu, 1969, fotografiată de lângă altarul bisericii domnești, de sub nucul tăiat în 2014. Fotografie din anii șaptezeci ai secolului trecut. Sursa: internet

se împletesc într-un chip fericit, trezind admirația vizitatorilor”¹⁷⁴⁵. La finele anului are loc o tentativă de reangajare (prima angajare fusese în vara anului trecut) a fetei părintelui paroh, Monica Braniște, pe post de vânzătoare la pangar, dar demersul se anulează imediat¹⁷⁴⁶, probabil și din lipsa fondurilor. În 1972 parohul împrumută, pentru o expoziție, Muzeului Județean Argeș *Mineiul* cu însemnarea referitoare la școala care a funcționat în secolul al XVIII-lea în incinta bisericii¹⁷⁴⁷. Pe 8 august 1972 patriarhul Iustinian îl telefonează pe paroh și îl chestionează în privința unor detalii privind pictura¹⁷⁴⁸. Pe 3 septembrie, același an, patriarhia virează parohiei, pentru pictură, zece mii de lei¹⁷⁴⁹. Toate parohiile trebuie să planteze cel puțin doi arbori în curtea bisericii, iar cele din Pitești trebuie să cotizeze pentru noul sediu al Protioeriei, deoarece cel vechi fusese demolat¹⁷⁵⁰. În 1973 se tipăresc la Întreprinderea Poligrafică Sibiu 145.000 de cărți poștale cu imaginea bisericii în 5 modele, spre vânzare la prețul de doi

În dimineața duminicii din 20 aprilie 1972, vicarul Mitropoliei Olteniei, episcopul Nestor Vornicescu (Severineanul), în drum spre Craiova, oprește „spre închinare” la Sf. Gheorghe din Pitești. Notează: „Atmosfera duovnicească a sfântului lăcaș, însemnătatea istorică, cultural-artistică, vorbește puternic de la sine”¹⁷⁴⁴. Peste o lună biserica este vizitată de un grup de studenți de la Institutul Teologic din Sibiu, printre care și viitorul patriarh, Daniel Ciubotea. Grupul este condus de pr. prof. Mircea Păcurariu care lasă o scurtă însemnare: „Totul impresionează: arhitectura, pictura, obiectele din interior, astfel că eleganța și armonia, finețea și deosebitul gust artistic

¹⁷⁴³ Arhiva..., „Impresii 1969-2014”, p. 71.

¹⁷⁴⁴ Arhiva..., „Condică de însemnări și impresii pentru români, 1969-1987”, f. 48.

¹⁷⁴⁵ Arhiva..., „Condică de însemnări și impresii pentru români, 1969-1987”, f. 50.

¹⁷⁴⁶ Arhiva..., „P.-v. 1966-1986”, p. 148, .

¹⁷⁴⁷ Arhiva..., „P.-v. 1966-1986”, p. 153.

¹⁷⁴⁸ Arhiva..., „Dosar repictare”, f. 153.

¹⁷⁴⁹ Arhiva..., „Registru de Intrare și Ieșire, 1972-1987”, f. 1.

¹⁷⁵⁰ Arhiva..., „Registru de Intrare și Ieșire, 1972-1987”, f. 2.

lei, pentru stimularea străngerii de fonduri în ce privește terminarea picturii¹⁷⁵¹. Clișeele sunt realizate de tovarășul fotoreporter Comănescu de la Combinatul Poligrafic „Casa Scânteii”¹⁷⁵². Un număr de ilustrate sunt comercializate și de către Centrul de Librării Pitești și de către Episcopia Râmnicului și Argeșului, parohiilor. Totodată, epitropia dorește și editarea unui pliant cu istoricul pe scurt al bisericii, tipărit, dacă se poate, pe cheltuiala organelor județene pentru cultură și a celor pentru turism¹⁷⁵³. În octombrie 1973 deja trei sferturi din pronaos sunt pictate¹⁷⁵⁴, în noiembrie lucrarea recepționându-se aproape în întregime¹⁷⁵⁵. Tot în această lună Adunarea hotărăște: 1. se cere D.M.I. să se închidă cu geam parterul pridvorului pentru folosirea mai bună a spațiului 2. introducerea încălzirii centrale pentru protejarea picturii 3. cafasal pentru cor¹⁷⁵⁶. Potrivit unei dări de seamă, în parohie nu sunt membri ai fostei asociații „Oastea Domului”¹⁷⁵⁷.

Impresiile vizitatorilor din 1972: „Am admirat întreg interiorul bisericii și în mod special m-a impresionat iconostasul, a cărui frumusețe mi-a impus să-l compar cu iconostasul de la biserica Sf. Spas din Scopje, R.S.Macedonia din R.S.F.I.”¹⁷⁵⁸ (Macedonia). „Una dintre cele mai frumoase biserici din România și din toate celelate țări” (Olanda)¹⁷⁵⁹. O impresie din anul 1973: „Magnificent, peaceful and welcoming. A pleasure to visit ”(Anglia)¹⁷⁶⁰. În 1974, la cererea organelor locale, se montează o poartă



Blocul Bălașa în anii șaptezeci ai secolului trecut fotografiat de pe locul fostei case parohiale demolate la ordinul Sfatului Popular Pitești în 1959. Sursa: internet

pentru curtea bisericii și o alta, la intrarea în sfântul lăcaș. Preotul II Constantin Grigorescu primește o muștrare din partea episcopiei că a efectuat fără epitimie o cununie în seara zilei de 14 septembrie¹⁷⁶¹. În noiembrie 1974 parohul Marin Braniște semnează pentru ultima dată în scriptele parohiei înainte de a pleca prin detașare la parohia română ortodoxă din Viena¹⁷⁶². Noul paroh, pr. Constantin Grigorescu. În noiembrie moare Nicolae Hagi-Nicolau, vechi corist, la 87 de ani¹⁷⁶³. La finele lui 1974 epitropia răspunde Muzeului

¹⁷⁵¹ Arhiva..., „P. v. 1966-1986”, p. 169.

¹⁷⁵² Arhiva..., „Dosar repictare”, f. 190.

¹⁷⁵³ Arhiva..., „Dosar repictare”, f. 198.

¹⁷⁵⁴ Arhiva..., „P. v. 1966-1986”, p. 171.

¹⁷⁵⁵ Arhiva..., „P. v. 1966-1986”, p. 177.

¹⁷⁵⁶ Arhiva..., „P. v. 1966-1986”, pp. 173-174. Încă de pe acum se alege noul loc al cafasalului, și anume „pe partea dinspre răsărit a peretelui despărțitor dintre pronaos și naos”, Arhiva..., Dos. 1/1971, f. 60. Vechiul amplasament (până în 1963) era pe partea de apus a pronaosului, deasupra intrării în el.

¹⁷⁵⁷ Arhiva..., „Registru de Intrare și Ieșire, 1972-1987”, f. 7.

¹⁷⁵⁸ Arhiva..., „Impresii 1969-2014”, p. 99.

¹⁷⁵⁹ Arhiva..., „Impresii 1969-2014”, p. 100.

¹⁷⁶⁰ Arhiva..., „Impresii 1969-2014”, p. 121.

¹⁷⁶¹ Arhiva..., „Registru de Intrare și Ieșire, 1972-1987”, f. 22.

¹⁷⁶² Arhiva..., „P.-v. 1966-1986”, p. 197. Fostul paroh, părintele pensionar Marin Diaconescu, îl suplinește.

¹⁷⁶³ Arhiva..., „Registru pentru înscrierea înmormântaților, 1966-1994”, f. 9.

Județean că nu mai are niciun obiect important de valoare artistică din categoria celor vizate de Legea 63/1974 – un subterfugiu, bineînțeles, pentru ca obiectele să rămână la Sf. Gheorghe. La finele lui 1975 se ia hotărârea de a se plăti cu 3000 de lei lunar corul de amatori¹⁷⁶⁴. Tot în 1975, la cererile și demersurile insistente ale protopopului Constantin Dejan, titlul de catedrală a orașului Pitești se transferă de la biserica domnească (redușă în lungime în urma restaurării) la Sf. Vineri, deoarece era cea mai mare din urbe¹⁷⁶⁵.

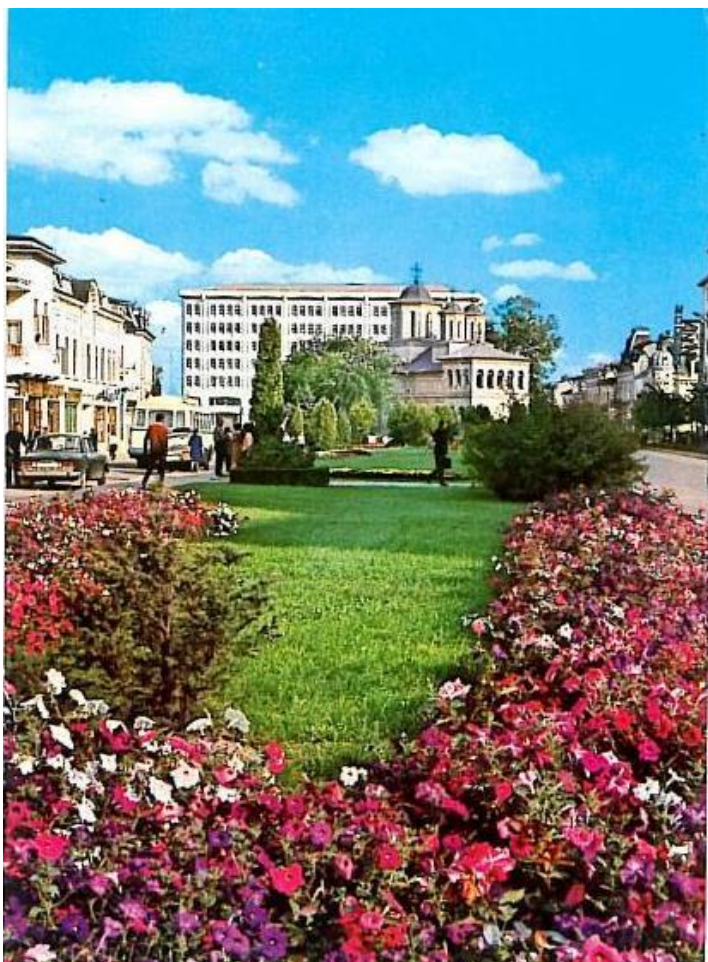

Centrul municipiului Pitești în anii șaptezeci ai secolului trecut. Ilustrată. Sursa: Biblioteca Județeană Argeș

Biserica „Sf. Gheorghe”, singura domnească din Pitești, își va menține, însă, în conștiința publică, chiar și astăzi, statutul de catedrală.

Bolnav¹⁷⁶⁶, pictorul Gh. Popescu moare în 1975, restul de pictură din pronaos (portretele oficiale) fiind terminat de domnișoara Niculina Dona Delavrancea (nepoata scriitorului)¹⁷⁶⁷, propusă chiar de patriarh¹⁷⁶⁸. Recepția finală a picturii se face în 29 martie 1976, cu reprezentanți D.P.C.M.I. și cu părintele protopop Constantin Dejan¹⁷⁶⁹. Se renunță temporar, ca idee, la înlăturarea picturii din naos și din altar de secol XIX, urmând ca pe viitor să se facă un deviz în acest sens¹⁷⁷⁰. Dirijorul Grigore Mircescu e în scripte, plătit cu 498 lei, la care se aprobă suma de 36. 000 lei anual membrilor corului¹⁷⁷¹. Pentru acest cor se vrea un cafas montat pe noul zid despărțitor dintre naos și pronaos. Se dorește, după executarea lui, să se spele și pictura de ulei, veche¹⁷⁷². Tot în 1976 autoritățile județene, vecine, roagă protopopia să someze epitropia de la Sf. Gheorghe să descongese pridvorul, parter și etaj, de materialele aglomerate, care se văd inestetic din stradă, depășind

¹⁷⁶⁴ Arhiva..., „P.-v. 1966-1986”, p. 204.

¹⁷⁶⁵ Constantin Dejan, *op. cit.*, p. 43.

¹⁷⁶⁶ Din toamna lui 1973 până în iunie, pictorul Gh. Popescu nu venise la Pitești, fiind bolnav, vezi Arhiva..., „Registru de Intrare și ieșire, 1972-1987”, f. 16 și f. 19.

¹⁷⁶⁷ Arhiva..., „P. v. 1966-1986”, p. 213.

¹⁷⁶⁸ Arhiva..., „Registru de Intrare și ieșire, 1972-1987”, f. 27.

¹⁷⁶⁹ Arhiva..., „P. v. 1966-1986”, p. 215.

¹⁷⁷⁰ Arhiva..., „P. v. 1966-1986”, p. 219.

¹⁷⁷¹ Arhiva..., „P. v. 1966-1986”, p. 218.

¹⁷⁷² Arhiva..., „P. v. 1966-1986”, p. 219.

nivelul ferestrelor¹⁷⁷³. Tot în 1976 vine, într-o deplasare științifică, cercetătorul Constantin Bălan, care strânge material pentru viitoarea – și foarte importanta lucrare – lucrare *Inscripții medievale și din epoca modernă a României – Județul istoric Argeș, sec. XIV-1848*, Ed. Academiei Române, București, 1994.

Pe 13 ianuarie 1977 biserica „Sf. Gheorghe” este vizitată de o delegație a Bisericii Anglicane, și anume episcopul Mervyn al Londrei, un canonic al catedralei din Canterbury și capelanul bisericii anglicane din București. Delegația, care trebuie să ajungă la Craiova, este condusă de mitropolitul Olteniei, Teoctist, și de Antim Nica, episcop de Tomis și Dunărea de Jos. Toți delegații semnează pe Sf. Evanghelie. Corul preoților din Pitești condus de pr. Marin Drăgușin este prezent, la fel și protopopul Constantin Dejan, care adresează înaltului oaspete o urare de bun venit la Pitești și care explică pe scurt rolul bisericii domnești din Pitești în istoria urbei¹⁷⁷⁴, „una dintre cele mai vechi și reprezentative biserici din Municipiul Pitești”¹⁷⁷⁵.

Anul 1977 continuă cu un eveniment trist, cutremurul din 6 martie, duminică. Biserica, restaurată de zece ani, nu are de suferit¹⁷⁷⁶. Chiar în acel moment, în toate bisericile, deci și la „Sf. Gheorghe”, se strânseseră bani pentru colecta F.C.M.¹⁷⁷⁷. Schițele cafasului sunt făcute de arhitectul C. Joja. Niculina Dona datorează 10.000 de lei bisericii (datorită faptului că la recepția reală,), deci va fi „invitată să-și



13 ianuarie 1977, biserica domnească din Pitești. De la stânga la dreapta: studentul teolog Dorin Oancea (interpret), un canonic al catedralei din Canterbury, episcopul anglican Mervyn al Londrei. Sursa: arhiva bisericii domnești din Pitești, „Cartea de Aur...”

termine lucrarea”, adică pictarea plafonului pridvorului¹⁷⁷⁸. Pe 31 martie 1977 este înmormântat patriarhul Iustinian, toate bisericile din țară sunt obligate la ora 12 să bată clopotele 5 minute¹⁷⁷⁹. Cu atât mai mult biserica domnească din Pitești, salvată la intervenția personală a lui. Pictorul Niculina Dona vine a doua lună, în august, și temină lucrarea din pridvor, Consiliul Parohial găsiind-o „excepțională”¹⁷⁸⁰. În 1978 se întreabă mai

¹⁷⁷³ Arhiva..., „Registru de Intrare și Ieșire, 1972-1987”, f. 32.

¹⁷⁷⁴ Arhiva..., „Cartea de Aur...”, f. 179-181.

¹⁷⁷⁵ Constantin Dejan, *op. cit.*, p. 183.

¹⁷⁷⁶ Arhiva..., „Registru de Intrare-Ieșire, 1977”, f. 10. Din partea Statului vin în inspecția de observare arhitectul Ernest (care proiectase Hotelul „Muntenia” și carcasa Teatrului) și profesorul Grigore Constantinescu de la D.P.C.N. Câteva crăpături interioare la ferestrele turlei mari, dar fără corespondență în afară.

¹⁷⁷⁷ Arhiva..., „P. v. 1966-1986”, p. 228.

¹⁷⁷⁸ Arhiva..., „P. v. 1966-1986”, p. 231.

¹⁷⁷⁹ Arhiva..., „Registru de Intrare-Ieșire, 1977”, f. 13.

¹⁷⁸⁰ Arhiva, „P. v. 1966-1986” p. 233.

mulți arhitecți, printre care și cel restaurator, Ștefan Balș, despre oportunitatea montării cafasului pentru cor pe locul unde este acum¹⁷⁸¹. Aprobarea pentru reactivarea cafasului vine, în sfârșit, în 1979, cu ing. Ilie Băncilă și meșterul câmpulungean Petre Dumitrescu ca executanți. Meșterul era colaborator stabil al D.M.I. și făcuse în Pitești, de curând, cafasul de la Sf. Treime¹⁷⁸². În 1979 parohia „Sf. Gheorghe” din Pitești are 670 de familii¹⁷⁸³. Tot în acest an, la ordin, se ajută parohia Sf. Treime pentru reparația capelei „Sf. Gheorghe” a cimitirului municipal¹⁷⁸⁴. În aprilie 1980 cafasul este recepționat – în prealabil, parohul mersese la Cămulung, în atelierul meșterului, să verifice calitatea lemnului și a lucrării¹⁷⁸⁵.

Tot în 1980 D.P.C.N. sugerează epitropiei să afișeze un scurt istoric, bilingv, portabil, la intrare, cu textul dat de ea¹⁷⁸⁶. Se fură o cutie a milelor¹⁷⁸⁷. Se autorizează numai un fotograf la botezuri și cununii în persoana lui Dumitru Poeniță¹⁷⁸⁸. Se cataloghează prin expertiză de către B.N.R. inventarul de metale prețioase¹⁷⁸⁹. Părintele pensionar Marin Diaconescu plătește pictorului piteștean Filip Monciu pictarea



13 ianuarie 1977, biserica domnească din Pitești. De la stânga la dreapta: episcopul anglican Mervyn al Londrei, mitropolitul Teoctist al Olteniei, pr. pensionar Marin S. Diaconescu, studentul teolog Dorin Oancea (interpret). În spate, pr. paroh Constantin Grigorescu

icoanelor de la cafas după vechiul lor model, de la fostul cafas pictat de Gh. Stoenescu. Unele cărți vechi în chirilică sunt predate în 1981 prin Protoierie reprezentanților D.P.C.N. Argeș¹⁷⁹⁰. Restul, Protoieriei din Curtea de Argeș¹⁷⁹¹ - astăzi, cele din fostul județ istoric Argeș se află la mănăstirea argeșeană Văleni. Epitropii Păuna și Rădulescu sunt revotați în 1982¹⁷⁹². Tot în 1981, telefonul

¹⁷⁸¹ Arhiva..., „P. v. 1966-1986”, pp. 260, 266.

¹⁷⁸² Arhiva..., „P. v. 1966-1986”, p. 274.

¹⁷⁸³ Arhiva..., „Registru de Intrare-Ieșire, 1979”, f. 16.

¹⁷⁸⁴ Arhiva..., „Registru de Intrare-Ieșire, 1972-1987”, f. 49.

¹⁷⁸⁵ Arhiva..., „P. v. 1966-1986”, pp. 283-286. Meșterul a fost, de fapt, angajatul bisericii din decembrie 1979 până în mai 1980, plătit cu aproape trei mii de lei lunar, Arhiva..., „Registru de Intrare-Ieșire, 1979”, f. 46.

¹⁷⁸⁶ Arhiva..., „P. v. 1966-1986”, p. 288.

¹⁷⁸⁷ Arhiva..., „Registru de intrări-ieșiri, 1980”, f. 45.

¹⁷⁸⁸ Arhiva..., „P. v. 1966-1986”, p. 290.

¹⁷⁸⁹ Arhiva..., „P. v. 1966-1986”, p. 291.

¹⁷⁹⁰ Arhiva..., „P. v. 1966-1986”, p. 302.

¹⁷⁹¹ Arhiva..., „Registru de intrări-ieșiri, 1982”, f. 37 și Arhiva..., „Registru de Intrare-Ieșire, 1972-1987”, f. 69. Titlurile cărților predate nu se află în arhiva bisericii, însă au fost trimise episcopiei, potrivit sursei, pe 5 noiembrie 1982. Astăzi reprezentanții Muzeului Județean Argeș resping că în anii optzeci ai secolului trecut ar fi preluat carte veche de la biserică. Credem că predarea cărții vechi, bună în intenție, dar nedreaptă în fond, s-a făcut numai spre episcopie, pe atunci a Râmnicului și Argeșului.

¹⁷⁹² Arhiva..., „P. v. 1966-1986”, p. 319.

bisericii, 3.24.51, din strada Rahovei, nr. 9 (casa parohului delegat la Viena, Marin Braniște), se dorește a fi mutat în biserică, adresa str. Lenin, nr. 7¹⁷⁹³. În 8 noiembrie 1983 se organizează un vechi hram, „Sf. Arhangheli”¹⁷⁹⁴. După miruitul din duminică 27 decembrie 1983 cântărețul Necula Dumitru provoacă o oarecare dezordine în biserică, protestând împotriva intrării în cor a unor noi elemente. Părintele pensionar Marin Diaconescu protestează și nu mai participă la slujbe. Dirijor secund este ales pr. pensionar Anatolie Friptu. Lucrurile, pe parcurs, se calmează¹⁷⁹⁵.



13 ianuarie 1977, biserica domnească din Pitești. Rândul întâi: episcopul Antim al Tomisului, episcopul anglican Mervyn al Londrei, mitropolitul Teoctist al Olteniei. Rândul doi: protopopul de Pitești Constantin Dejan, capelanul bisericii anglicane din București și un canonic al catedralei din Canterbury

În 1984 încetează îmbisericirea preotului pensionar Marin Diaconescu, însă enoriașii și clerul îl doresc în continuare¹⁷⁹⁶. Tot acum se decide ca pictura istorică în ulei din naos și altar să nu mai fie schimbată într-una în frescă, ci să rămână așa¹⁷⁹⁷. Se organizează cel de-al treilea hram istoric, „Sf. Filoftea”¹⁷⁹⁸. Organele de stat refuză închiderea cu geam a pridvorului, jos și la etaj¹⁷⁹⁹. Sold pe 1984, 161.975 de lei¹⁸⁰⁰, destul de bun. În 1985 se scot definitiv factorii poluanți, adică sfeșnicele portabile cu lumânări, în pridvorul deschis, fără geamuri¹⁸⁰¹.

¹⁷⁹³ Arhiva..., „Registru de intrări-ieșiri, 1981”, f. 44.

¹⁷⁹⁴ Arhiva..., „P. v. 1966-1986”, p. 339.

¹⁷⁹⁵ Arhiva..., „P. v. 1966-1986”, p. 347.

¹⁷⁹⁶ Arhiva..., „P. v. 1966-1986”, pp. 356-357.

¹⁷⁹⁷ Arhiva..., „P. v. 1966-1986”, p. 359.

¹⁷⁹⁸ Arhiva..., „P. v. 1966-1986”, p. 361.

¹⁷⁹⁹ Arhiva..., „P. v. 1966-1986”, p. 363.

¹⁸⁰⁰ Arhiva..., „P. v. 1966-1986”, p. 369.

¹⁸⁰¹ Arhiva..., „P. v. 1966-1986”, p. 374.

Tot acum se repară jgheburile, deoarece iarna grea 1984-1985 le distrusese¹⁸⁰². În 22 și 25 decembrie 1985, concerte de colinde, biserica fiind plină „până la refuz”. Noul dirijor principal este Anatolie Friptu, fost secund, Grigore Mircescu de la Curtea de Argeș trecând secund și venind la Pitești când timpul și condițiile meteo permit¹⁸⁰³. Soldul lui 1985, 171.480 lei, cel mai mare de la redeschidere până acum¹⁸⁰⁴. În 1986 episcopii Păuna și Rădulescu, realeși¹⁸⁰⁵. Pe 28 decembrie 1986 Prea-Sfințitul Calinic Argeșeanul oficiază la Sf. Gheorghe pentru prima dată, fiind plăcut impresionat de starea sfântului lăcaș și de atmosferă¹⁸⁰⁶. Tot acum parohul Constantin Grigorescu este hirotesit iconom stavrofor. Se dorește curățirea picturii în ulei, cea din altar și din naos¹⁸⁰⁷. Biserica domnească din Pitești primește la slujbe preoți pensionari, seminariști și studenți teologi. De exemplu, în 1987 parohul Constantin Grigorescu slujea, pe lângă mai vechiul coleg, preotul Marin Diaconescu, fost paroh, cu preoții pensionari Nicolae Șerbănescu și Ștefan Orleanu¹⁸⁰⁸. Un alt preot care a fost primit să slujească aici ani buni a fost părintele Constantin Bujor, tatăl unei distinse enoriașe, prima invitație fiindu-i adresată chiar de părintele pensionar Marin Diaconescu.



Detaliu din fresca realizată de pictorii prof. Gh. (Ghiță) Popescu și Niculina Dona Delavrancea între 1972 și 1976

¹⁸⁰² Arhiva..., „P. v. 1966-1986”, p. 375.

¹⁸⁰³ Arhiva..., „P. v. 1966-1986”, p. 381.

¹⁸⁰⁴ Arhiva..., „P. v. 1966-1986”, p. 385.

¹⁸⁰⁵ Arhiva..., „P. v. 1966-1986”, p. 393.

¹⁸⁰⁶ Arhiva..., „Registru de procese-verbale din anii 1986-1995” (în continuare, „P.-v. 1986-1995”), f. 5. Se menționează: „Prea Sfințitului, care ne-a vizitat pentru prima dată, i-au plăcut foarte mult biserica, slujba și corul, prezența și comportarea credincioșilor și, în general, totul, cum a decurs slujba de hram”.

¹⁸⁰⁷ Arhiva..., „Registru de Intrare-Ieșire, 1987”, f. 38.

¹⁸⁰⁸ Arhiva..., „Registru de Intrare-Ieșire, 1987”, f. 44.

De hramul anului 1988 episcopul Gherasim slujește la „Sf. Gheorghe”, lăsând o însemnare pe Sf. Evanghelie. „În această zi binecuvântată de Dumnezeu s-a săvârșit sf. Liturghie arhierescă cu prilejul hramului acestei catedrale din orașul Pitești de către P. S. Gherasim, episcopul Eparhiei Râmnicului și Argeșului, înconjurat fiind de un sobor de preoți, diaconi și mulțime de credincioși din oraș și din împrejurimi. Zi însoțită și însemnată în viața acestei parohii care va rămâne scrisă cu litere de aur în cartea plină de istorie a bisericii Sf. Gheorghe din Municipiul Pitești, preot slujitor al acestei parohii fiind vrednicul cucernic Constantin Grigorescu. Aceasta este ziua pe care a făcut-o Domnul să ne bucurăm și să ne veselim într-însa. Episcop Gherasim”. Tot în 1988, un act de huliganism al unor fotografi clandestini

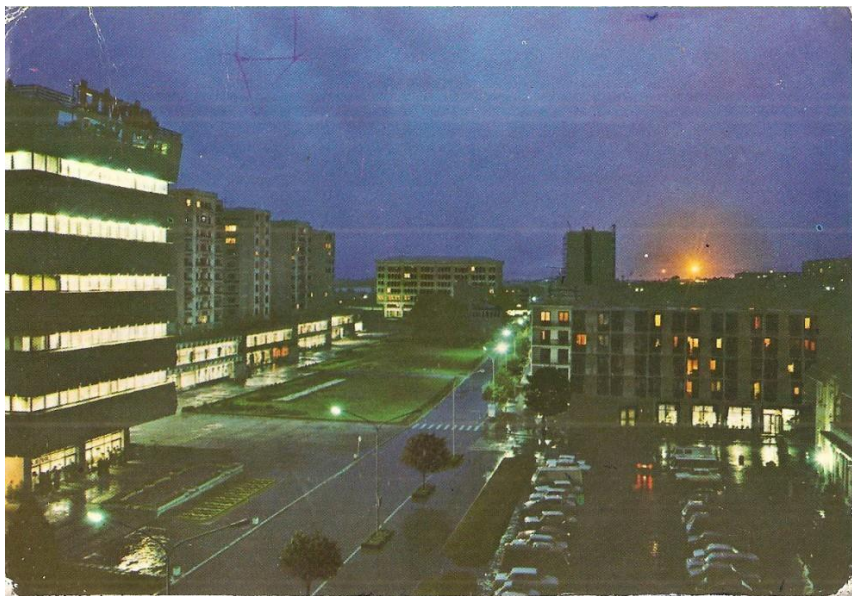

Centrul municipiului Pitești în anii optzeci ai secolului trecut. Ilustrată. Sursa: internet

asupra fotografului oficial, Dumitru Poieniță¹⁸⁰⁹. În 1989 se dorește scoaterea lumânărilor în pridvor și restaurarea picturii în ulei, cu continuare, după posibilități, și a celei în frescă, din pronaos¹⁸¹⁰, și zidirea unei toalete subterane în partea exterioară de Nord a altarului¹⁸¹¹ – intenție persistentă, care nici în 1992 nu era materializată datorită refuzului de aprobare din partea primăriei¹⁸¹².

În decembrie 1989, cu prețul a mult sânge, regimul politic se schimbă. Biserica

domnească „Sf. Gheorghe” din Pitești scapă de iminența apăsătoare a demolării, pericol apărut din nou, se pare, după 1968¹⁸¹³. Urmează o perioadă nouă atât pentru țară, cât și pentru Biserică, în general. Revoluția din decembrie 1989 aduce și la Pitești suflul ei realmente nou și, totodată, înnoitor. Din mărturiile unor parohieni, în noaptea de 21 spre 22 decembrie clopotele de la „Sf. Gheorghe” au fost trase de către un revoluționar al cărui nume nu îl știm nici astăzi. Menționăm că din exterior accesul la etajul pridvorului era relativ simplu, deoarece pe atunci nu existau ferestrele de astăzi. În 11 februarie 1990 se alege epitropii. Este vorba despre Nicolae Păuna, epitrop prim încă din 1978, și Dumitru Rădulescu¹⁸¹⁴. La finele lui 1990 epitropia se oprește asupra pictorilor Petre Achițenie din București, profesor, și Ion Achițenie, fiul lui, pentru a începe restaurarea picturii în ulei¹⁸¹⁵. Lucrul începe în 1991. După ce se pictează altarul, parohul oprește lucrarea, deoarece așteaptă o stabilizare a prețurilor¹⁸¹⁶. De hramul anului 1991 episcopul Calinic

¹⁸⁰⁹ Arhiva..., „Registru de Intrare-Ieșire, 1988”, f. 29.

¹⁸¹⁰ Arhiva..., „P.-v. 1986-1995”, f. 31.

¹⁸¹¹ Arhiva..., „P.-v. 1986-1995”, f. 48.

¹⁸¹² Arhiva..., „Registru de Intrări-Ieșiri, 1992”, f. 12.

¹⁸¹³ Arhiva..., „Carte de Aur...”, f. 178 și Preot prof. Marin S. Diaconescu, *Un monument istoric...*, p. 5.

¹⁸¹⁴ Arhiva..., „P.-v. 1986-1995”, f. 41.

¹⁸¹⁵ Arhiva..., „P.-v. 1986-1995”, f. 49.

¹⁸¹⁶ Arhiva..., „P.-v. 1986-1995”, f. 55.

ia parte la slujbă, lăsând și o însemnare pe sf. Evanghelie: „Zi de soare și pace la hramul catedralei Sf. Gheorghe din metropola Pitești unde mi-a ajutat Domnul Dumnezeu ca să săvârșesc Sf. Liturghie unde părintele paroh Constantin Grigorescu m-a primit cu bucurie, deși am venit neanunțat. Binecuvântează-ne, Doamne, pe toți! Calinic, episcopul Argeșului”.

În vara lui 1991 se face o colectă pentru rezidirea celei mai vechi biserici din Pitești, Valea Rea-



Pitești, zona centrală, vedere panoramică, 1987. Sursa: colecția Muzeului Golești

Balotești (Găvana II), arsă în 3 ianuarie, același an¹⁸¹⁷, dar și pentru sinistrații inundațiilor catastrofale din Moldova¹⁸¹⁸. Din raportul anual al parohului Constantin Grigorescu către episcopul Calinic al nou-înființatei episcopii a Argeșului: „Vă raportăm că în blocurile vecine bisericii noastre, catedrala Piteștiului, au umblat fără folos membrii unor culte neo-protestante, îndeosebi Martorii lui Iehova, foarte stăruitori, cu broșuri, dar s-au izbit de credința ca de granit a enoriașilor noștri care calcă fără șovăire pe urmele străbunilor noștri, pe calea bătătorită de ei de 2.000 de ani. Prezența Prea Sfinției Voastre, aici, în mijlocul nostru, ne umple inimile de bucurie și ne dă aripi să mergem și mai hotărâți în credința noastră ortodoxă, pe calea mântuirii”. Din același text se desprinde hotărârea episcopiei de a rezidi casa parohială (nu neapărat pe fostul ei loc, credem noi, deoarece ar fi fost și inestetic, și foarte greu legal) când criza economică și inflația vor trece¹⁸¹⁹. În ianuarie 1991 se recepționează restaurarea picturii în altar, apoi

se reziliază contractul cu pictorul Petre Achițenie, deoarece acesta cere un preț mare pentru naos¹⁸²⁰. Noul pictor restaurator pentru naos este Maria Popescu din București¹⁸²¹, lucrul terminându-se în vara lui 1992¹⁸²². Domnia ei cere un preț prea mare pentru restaurarea frescei din pronaos, așa încât epitropia amână curățirea ei, luând hotărârea de a o șterge doar de praf¹⁸²³. Tot acum se strâng 659 de semnături pentru mișcarea mai largă de reintroducere a Religiei în școli¹⁸²⁴. Pe 23 mai 1993 episcopul Calinic ia parte la slujbă, lăsând și o însemnare pe sf. Evanghelie: „Slujbă arhierescă la Sf. Gheorghe și Te Deum la Primăria Municipiului Pitești unde s-a pus sub ocrotirea Sf. Împărați Constantin și Elena pe care îi rugăm să ne ajute în veac. Cinste Primarului Piteștiului, Tudor Pendiuc”. În vara lui 1993 etajul

¹⁸¹⁷ Arhiva..., „P.-v. 1986-1995”, f. 57. Bani sunt înmânați preotului paroh Marin Chiriță. Peste ani, începând cu 2015, acesta, preot pensionar, va fi invitat de câteva ori pentru a sluji la Sf. Gheorghe.

¹⁸¹⁸ Arhiva..., „Registru de Intrare-Ieșire, 1991”, f. 29.

¹⁸¹⁹ Arhiva..., „Registru de Intrare-Ieșire, 1991”, f. 33.

¹⁸²⁰ Arhiva..., „P.-v. 1986-1995”, f. 63.

¹⁸²¹ Arhiva..., „P.-v. 1986-1995”, f. 64.

¹⁸²² Arhiva..., „P.-v. 1986-1995”, f. 67.

¹⁸²³ Arhiva..., „P.-v. 1986-1995”, f. 68.

¹⁸²⁴ Arhiva..., „Registru de Intrare-Ieșire, 1991”, f. 36.

pridvorului se închide cu geamuri, proiectul fiind întocmit de către arh. Maria Muțescu. Tot acum, preotul paroh Marin Braniște revine din Viena, după 20 de ani de detașare. Prima semnătură ca paroh este din 3 august 1993¹⁸²⁵.

În 1994 ferestrelor de la parterul pridvorului, deschise, li se montează drugi de fier, deoarece accesul, noaptea, era relativ ușor persoanelor rău-voitoare care pângăreau voit intrarea¹⁸²⁶. Ei vor fi demontați peste un an, deoarece sunt interziși de către forurile superioare de stat responsabile cu patrimoniul. Pe 28 august 1994 episcopul Calinic slujește la „Sf. Gheorghe”, preoțindu-l pe tânărul Petre Popescu, diaconindu-l pe Ionuț Alin Badea și resfințind pictura restaurată și curățită cu doi ani înainte. La finalul anului 1994 se înființează postul III de preot. Acesta este ocupat de către părintele prof. Lucian Grigore¹⁸²⁷. Se dorește pictarea în nișa de deasupra intrării – unde este acum mozaicul cu Sf. Gheorghe ecvestru omorând balaurul – a icoanei hramului. Contractant, pictorul restaurator Grigore Ionescu¹⁸²⁸. Episcopul Calinic ia parte la slujba de hram din 1995, însemnând pe Sf. Evanghelie: „De Sf. Gheorghe, hramul Catedralei piteștene, slujbă arhierască, ploaie de aur, pace bună și Învierea lui Iisus plutește peste firea întregă și bucură pe veci inimile noastre, Calinic Argeșanul, episcop eparhial”. În august 1995 preotul Marin Braniște semnează ultima dată ca paroh¹⁸²⁹.



Altarul bisericii domnești din Pitești. De la stânga la dreapta : pr. Constantin Grigorescu și pr. paroh Marin M. Braniște. Foto, 1994. Sursa: arhiva bisericii

Noul paroh, părintele Lucian Grigore. Acesta, pe lângă carisma unanim recunoscută de strălucit predicator, solist vocal și duhovnic căutat, a fost și un bun organizator al Oficiului Parohial. Poziția centrală a bisericii domnești din Pitești – nopțile de Înviere ale multora dintre piteșteni sunt petrecute la „Sf. Gheorghe”, în piața „Vasile Milea” – , cerințele tot mai diversificate ale enoriei – să nu uităm că prima etapă a re-evangelizării post-1989 se încheiase și poporul, obișnuit de acum cu limbajul credinței, îl articula destul de viu și cerea o aprofundare a lui –, provocările noi ale mass-media și răpunsurile clare și imediate care se cereau, apariția Seminarului Teologic din Pitești – unde, de altfel, toți preoții slujitori de la „Sf. Gheorghe” predau – care a generat efectuarea practicii liturgice a liceenilor și la „Sf. Gheorghe” (pe lângă „Sf. Ilie” și „Sf. Vineri”), apariția Facultății de Teologie din Pitești, toate, pe lângă starea morală și economică a unui fost oraș puternic industrializat aflat acum într-un colaps prelungit, au determinat, mai ales la „Sf. Gheorghe”, biserică, repetăm, ultracentrală, un răspuns pe măsura calității de „domnești” a fostei catedrale a orașului Pitești, veche capitală de județ. Credem că biserica și-a onorat din plin toate scadențele și imperativele pe care timpul i le cerea. În primul rând prin

¹⁸²⁵ Arhiva..., „Registru de procese-verbale din anii 1986-1995”, f. 77.

¹⁸²⁶ Arhiva..., „Registru de procese-verbale din anii 1986-1995”, f. 92. Grilajul este ineficace, deoarece un piroman aruncă foc prin el în primăvara lui 1995. Se propune montarea unor ferestre securizate.

¹⁸²⁷ Arhiva..., „Registru de procese-verbale din anii 1986-1995”, f. 96.

¹⁸²⁸ Arhiva..., „Registru de procese-verbale din anii 1986-1995”, f. 100.

¹⁸²⁹ Arhiva..., „Registru de procese-verbale din anii 1986-1995”, f. 101.

preoți, prin programul lor liturgic, prin activitatea de aici, și în al doilea rând prin frumusețea și poziționarea sfântului lăcaș, singurul monument medieval din centrul civic.

Suntem, așadar, în 1995. Noul episcop, Vasile Ivașcu. Se înființează postul II de îngrijitor sub denumirea de „supraveghetor muzeu”, programul se modifică de la orele 7,30 la 19,30, miercuri și vinerea săvârșindu-se sfânta liturghie¹⁸³⁰. Se cumpără și se montează o nouă mochetă. Din necesități funcționale, pentru asigurarea spațiului necesar gestionării și vânzării lumânărilor și a obiectelor bisericesti folosite în cult – la parterul intrării, precum și la etajul acesteia, pentru depozitarea mobilierului, bibliotecii și arhivei – în acest an se închid cu geam-vitrină tip „Buzău” arcadele pridvorului și cele ale foisorului supraetajat. În 1996 sunt confecționate și montate în pridvorul bisericii cele două pangare situate în stânga și în dreapta intrării, precum și mobilierul metalic, securizat, aferent activității gestionare. În același timp este dezafectat pronaosul, care era ocupat cu o incintă-pangar improprie și nefuncțională. În același an, cu aceeași ocazie, este dezafectat foisorul de la etaj, reamenajat și placat la partea de planșeu. Tot acum, ancadramentele foisorului sunt prevăzute cu draperii și închiderile cu geam suferă anumite modificări pentru a permite aerisirea spațiului. Tot în anul 1996 este achiziționat un sistem de sonorizare artizanal care va fi înlocuit în anul 2003 cu un altul, profesional.

Pe 1 ianuarie 1997 episcopul Calinic ia parte la slujbă, lăsând și o însemnare pe sf. Evanghelie: „Zi de pace la slujbă la Sf. Gheorghe. Felicităm pe părinții slujitori, corul și bunii creștini ca pita (că de aici vine Pitești)! Calinic, episcopul Argeșului”. La fel și în data de 7 iunie 1997: „Am hirotonit întru diacon pe Oprea Gabriel Constantin”. Tot în 1997, la inițiativa preotului paroh, instituția se prezintă pe internet, Gigel Chiazna lansând primul site al bisericii. În perioada 1997-2009 epitropia beneficiază – fără chirie – de un spațiu de 45 mp în incinta Prefecturii Argeș – et. I, biroul 43. Acest spațiu, care a avut



Slujitorii bisericii domnești din Pitești. De la stânga la dreapta: pr. prof. Gheorghe Neacșu, pr. prof. Lucian Grigore (paroh), pr. prof. Florian Tudor. Foto, 1997

funcționalitatea de cabinet de protocol al episcopiei, a fost utilat, mobilat și întreținut de către parohie. În acest spațiu s-au organizat majoritatea activităților manageriale, culturale și fundamentale din cadrul programelor misionar-pastorale parohiale. Tot în acest an sunt confecționate de către firma IMSAT – Pitești două corpuri metalice masive pentru depozitarea resturilor de lumânări și, de asemenea, sunt amplasate în regie proprie hotele metalice ale corpurilor situate în pridvorul bisericii pentru arderea lumânărilor. În

partea interioară a zidului de incintă a bisericii, lângă anexa gospodărească, este amenajat depozitul pentru ceară, compus din două lăzi masive confecționate din fier tratat anticoroziv, semi-îngropate. În

¹⁸³⁰ Arhiva..., „Registru de procese-verbale din anii 1986-1995”, f. 104.

anul 1997 se refac toate proiectele de racordare la utilități (apă, gaze, energie electrică) și se re poziționează traseele de conectare.

Încă de la înființare biserica domnească din Pitești și-a menținut constant rolul cultural în cadrul urbei. Din 1997 acesta a fost reprezentat și prin expoziția permanentă cu vânzare de carte religioasă condusă de domnul Cătălin Tafarangă, desfășurată pe zidul de incintă al curții din partea de Sud a ei, pe deschiderea dinspre partea de Sud a străzii Victoriei (fosta stradă istorică Doamna Bălașa). Această inițiativă a durat până în anul 2015, alimentând generos și profesionist cerința unui public deja matur în această latură.



Porțiune de frescă curățită în cadrul operațiunii mai largi (2011-2015) de restaurare generală a picturii

prăznuit și Sf. Gheorghe. Mulțumesc lui Dumnezeu pentru darurile Sale. Calinic Argeșanul”. Tot în acest an se achiziționează și se montează în Sfântul Locaș un sistem complex de climatizare tip „Chiller”, răcire-încălzire, care este perfect funcțional și astăzi; cu acest prilej se adaugă la rețeaua electrică un nou dispozitiv de contorizare, extern, aferent instalației de aclimatizare. Pe 27 decembrie, același an, episcopul Calinic ia parte din nou la slujbă, lăsând și o însemnare pe sf. Evanghelie: „Ne-am rugat oleacă la Sf. Ștefan cu părinții și frații creștini din Cetatea Credinței a Sf. Gheorghe. Calinic al Argeșului și Muscelului”.

Pe 8 februarie 1998 episcopul Calinic ia parte la slujbă, lăsând și o însemnare pe sf. Evanghelie: „Slujbă îngerească la Sf. Gheorghe! Îți mulțumim Doamne Iisuse Hristoase! Calinic Argeșanul”. Slujba din noaptea de Înviere a anului 1998 este oficiată de Prea Sfințitul Calinic la Pitești, la „Sf. Gheorghe”, în curtea bisericii, în spatele sfântului altar, poporul fiind adunat, ca de obicei, în piața Vasile Milea. În anul 1998 sunt achiziționate două centrale pe gaz și sistemul de calorifere racordate la o instalație confecționată din cupru. Se montează și două chiuvete – una în pridvor, mascată în mobilier, și una în Sfântul Altar, introdusă într-un blat de marmură – brânșate la vechiul sistem de canalizare. Tot cu această ocazie se achiziționează un aparat de aer condiționat care este montat în ogiva ferestrei centrale a Sfântului Altar.

Episcopul Calinic revine și în 24 ianuarie 1999. Redăm însemnarea de pe sf. Evanghelie: „Bună zi de unire în cuget și credință la Biserica Sf. Gheorghe din Municipiul Pitești. Am hirotonit diacon pe Alexandru Ionuț Florin. Mulțumesc Doamne Iisuse Hristoase că mi-ai ajutat și azi printre multe ispите. Calinic Argeșanul, episcop eparhial”. Pe 28 aprilie 1999 ia parte din nou la slujbă, lăsând următoarea însemnare pe sf. Evanghelie: „28 aprilie, a doua zi de Paști, când s-a

În anul 2000 se montează între pronaos și pridvor uși oscilante în dublu-sens pentru a evita blocarea ieșirii în caz de incendiu; în același an se achiziționează piese de mobilier, mese pentru activitatea de cult, depozitate în pridvor și pronaos și mai multe scaune pliante și ne-pliante situate în naos și pronaos. Pe 30 aprilie 2000 episcopul Calinic ia parte la slujbă, lăsând următoarea însemnare pe sf. Evanghelie: „Sfânta Înviere a Domnului Iisus. Ca și în anul 1998, și anul acesta am săvârșit slujba Învierii aici la Biserica Sf. Gheorghe. Lume foarte multă cu evlavie adâncă și sfințiți slujitori cu harismă. Doamne, Îți mulțumim din inimă. Calinic al Argeșului și Muscelului”.

În anul 2001 se instalează de către firma de pază și protecție „Quartz” din Pitești un performant sistem de alarmare și securizare a spațiului interior, bazat pe senzori de prezență conectați la un panou de inițializare. Tot în același an se recondiționează integral jgheburile și aruncătorile din cupru, de la



Biserica domnească din Pitești, 6 ianuarie 2014. Credincioși luând aghiasmă. Foto, autorul

streșinile acoperișului și se cumpără o nouă mochetă. În anul 2002 se construiește în partea de miazăzi a Sfântului Altar, către „Piața V. Milea”, o anexă gospodărească cu grup sanitar, un spațiu de depozitare la demisol și esplanadă pentru săvârșirea ceremonialelor festive în aer liber, lucrare a Primăriei Pitești. În același an, în cadrul noii sistematizări a centrului civic se reface zidul înconjurător al incintei bisericii, tot o lucrare a Primăriei. În 2003 se achiziționează un nou sistem audio, profesional de această dată – care este activat doar la marile sărbători de peste an și se montează în exterior a unor incinte audio de

mare putere. Tot acum este montată deasupra intrării icoana Sfântului Gheorghe ecvestru, lucrată în mozaic. În 2004 sunt montate pe toată linia inferioară a acoperișului dispozitive parazăpadă lucrate din cupru. Tot acum sunt placate cu lemn cele două pangare ale parohiei, confecționate pe suport metalic, și sunt re-electrificate la interior, montându-se sisteme proprii de încălzire. Pe 23 ianuarie 2005 episcopul Calinic ia parte la slujbă, lăsând și o însemnare pe sf. Evanghelie: „Slujbă și bucurie. Calinic Argeșanul”. În luna februarie a anului 2005 parohul Lucian Grigore fondează publicația parohială „Pridvorul de Sus”, revistă lunară aflată sub îngrijirea cunoscutului publicist creștin Laurențiu Dumitru, supraveghetor-muzeu aici. Tot acum sunt toaletați copacii din proximitatea bisericii și sunt rectificate coronamentele unor arbori care periclitau acoperișul sfântului locaș.

În 2006, cu ocazia împlinirii a 350 de ani de la ctitorire, biserica domnească din Pitești organizează după slujba hramului, în holul mare al Protoieriei Pitești, un colocviu istoric unde participă, printre alții, prof. Spiridon Cristocea și prof. Carmen Oprescu. Fostul paroh interimar, pr. Constantin Grigorescu, amintește momentul în care pr. Marin Braniște l-a interplat pe patriarhul Iustinian pentru a salva biserica de la demolare. Tot acum prof. Remus Cârstea de la Muzeul Județean Argeș realizează un montaj jubiliar prezentat pe canalul Youtube, aflat și pe site-ul actual al bisericii și prof. Marius Păduraru, cercetător la aceeași instituție, publică în revista „Argesis” un mic studiu monografic închinat singurei biserici

domnești din Pitești. Tot din acest an, colaborare cu Crucea Roșie – Pitești, în fiecare vară, în lunile caniculare, se organizează în incinta bisericii parohiale puncte de prim ajutor și de hidratare.



Preoții bisericii domnești din Pitești, astăzi. De la stânga la dreapta: pr. prof. Florian Tudor, pr. prof. Gheorghe Neacșu (paroh), pr. prof. Lucian Grigore, pr. Cătălin Iulian Olteanu. Foto, 13 februarie 2016

În anul 2007 se instalează în partea de miazănoapte a bisericii trei catarge pentru arborarea drapelului național și a altora. Tot acum este schimbată ușa de lemn a Sfântului Altar – care dă în exterior – cu o ușă metalică, masivă, și este recondiționată dublura metalică de la exterior, adaptând-o la noua configurație a ancadramentului. În anul 2008 se montează o ușă dublă din fier forjat, cu deschidere la exterior, la intrarea principală în biserică. Ancadramentul acestei uși a fost refăcut în 2011 și a fost placat cu lemn; în același an s-a montat în sfântul locaș un sistem paralel de încălzire bazat pe panouri electrice radiante, montate în ogivele ferestrelor.

Pe 20 aprilie 2009 episcopul Calinic ia parte la slujbă, lăsând o însemnare pe sf. Evanghelie: „De ziua a II-a de Înviere a fost hirotonit Cătălin Iulian Olteanu ca preot slujitor la Bis. Sf. Gheorghe. Pace și bucurie celor patru veghetori la Altarul Domnului Iisus Hristos! Calinic Argeșeanul”. Tot în acest an se recondiționează și se completează mobilierul de lemn masiv de stejar din Sfântul Altar: două draperii masive, una la ogiva de intrare în Altar și cealaltă la Proscomidiar. Tot acum se montează pe tot peretele dinspre răsărit al foisorului de la etajul pridvorului un corp masiv de mobilier, prevăzut cu rafturi, sertare și despărțituri pentru depozitarea arhivei și a bibliotecii parohiale. Pentru gestionarea inventarului, a arhivei și a documentelor de contabilitate parohială se achiziționează tehnică de calcul și se amenajează

un birou de lucru în pridvorul supraetajat. Bunurile de patrimoniu au fost catalogate, clasificate, fotografiate, inventariate și depozitate în seiful parohiei situat în aceeași încăpere de la etaj.

De Înviere, pe 5 aprilie 2010, arhiepiscopul Calinic ia parte la slujbă și însemnează pe sf. Evanghelie: „Slavă lui Dumnezeu și pentru ziua de azi, prăznuind Învierea lui Iisus! Calinic, arhiepiscopul Argeșului și Muscelului”. Tot acum se rebranșează clădirea bisericii la apă și canalizare, refăcându-se documentația aferentă. Se fac măsurători de debit și se stabilesc punctele de intrare și de evacuare. În același an se montează la nivelul esplanadei exterioare un sistem de racordare a recipientelor pentru distribuirea aghesmei, se plachează cu granit esplanada situată deasupra anexei și se recondiționează anumite părți din soclul bisericii, precum și scările de la intrare, acestea prezentând crăpături și deteriorări.



Toaletarea radicală a copacilor din curtea bisericii. Foto, autorul, 26 martie 2017

La începutul anului 2011 se inițiază refacerea și curățirea generală a picturii bisericii, montându-se schelele în pronaos. Echipa este condusă de către experții restauratori prof. Dorin Grecu, Malvine Mocenco și prof. Ioan Darida. Tot acum clădirea se rebranșează la o nouă rețea electrică, cu tensiunea de 380 W, schimbându-se contoarele și panoul de siguranțe. În același an se refac toate traseele de electrificare, se schimbă cablajele și toate corpurile de iluminat, precum și reflectoarele situate în punctele de valorificare ambientală, se remontează pe tiranți incintele audio, se înserează sub tencuială traseele circuitelor și se recalibrează consumatorii la noua putere instalată la nivelul clădirii.

Pe 26 februarie 2012 arhiepiscopul Calinic ia parte la slujbă, lăsând o însemnare pe sf. Evanghelie: „Slavă Ție Doamne și pentru hirotonia într-un preot a diaconului Alexandru Panciuc. Calinic

Argeșanul”. Pe 5 mai 2012 procesiunea cu moaștele Sf. Calinic de la Cernica și ale Sf. Mucenițe Filoftea pornește spre schitul Trivale chiar de la biserica domnească „Sf. Gheorghe”, primul punct de reper, de altfel, al centrului Piteștiului. Tot în acest an se montează pe frontispiciul de intrare, în stânga și în dreapta intrării, segmente de balustradă pierdute în decorul ornamentațiilor soclului pentru a servi persoanelor vârstnice la urcarea și coborârea scârilor. Tot pe frontispiciu este montată o nouă placă de informare privitoare la datele istorice ale bisericii domnești – schimbată în 2015 cu o tăbliță tip, mult mai mică, proprie Ministerului Culturii (acțiune amplă, în care au fost vizate toate monumentele istorice și de arhitectură din Pitești). Tot în anul 2012 cântărețul Octavian Dărmănescu începe redactarea monografiei de față.

Pe 13 ianuarie 2013 arhiepiscopul Calinic ia parte la slujbă, lăsând o însemnare pe sf. Evanghelie: „Mă bucur, Doamne, că și azi am fost în sobor cu părinții și creștinii la Sf. Gheorghe. Calinic Argeșanul”. Tot în acest an consilierul Bogdan Enache reactualizează site-ul bisericii, „biserica domnească pitești.ro”, ocupându-se în mod constant cu mentenanța și cu dezvoltarea lui. Pe 24 septembrie 2013 arhiepiscopul semnează din nou: „La catedrala Sf. Gheorghe s-a încheiat crosul Campionii Bucuriei. Slavă Domnului! Calinic Argeșanul”. Începând din acest an, cântărețul Octavian Dărmănescu publică articole despre istoria bisericii domnești din Pitești în revista Muzeului Județean Argeș, „Argesis”, și în revista Centrului Cultural Pitești, „Restituiri Pitești”. Aceste articole vor constitui, de fapt, capitolele prezentei monografii, în forma lor primară, bineînțeles, deoarece până la închiderea ediției, ele au fost revizuite și îmbunătățite. Biserica domnească din Pitești este sprijinită în continuare de binefăcători, rol istoric, de netăgăduit, legitim, pe care îl are în cadrul Bisericii poporul credincios. Acesta este reprezentat la „Sf. Gheorghe” din Pitești de mai mulți donatori, printre care menționăm pe doamna Simona Vraciu și pe domnul Amedeo Gabriel Cojocar, consilier al bisericii, persoane distinse și, în primul rând, discrete, așa cum, de altfel, se pretinde la o biserică domnească.

Pe 21 aprilie 2014 arhiepiscopul Calinic ia parte din nou la slujbă, lăsând o însemnare pe sf. Evanghelie: „Ne-am bucurat la slujbă! Păi, cum alt fel? Calinic Argeșanul”. Pe 12 mai, același an, arhiepiscopul mai lasă o însemnare: „Azi a început lucrarea sportivă Campionii Bucuriei. Vremea a fost bună. La încheiere a început să plouă. Văd că Dumnezeu iubește lucrarea cu Campionii Bucuriei. Felicitări lui Caliopie pentru grijă mare. Calinic Argeșanul”. Tot în acest an se instalează în incinta interioară a lăcașului de cult un sistem de monitorizare video și se reface sistemul de sonorizare. Pe 7 septembrie 2014, ambasadorul României pe lângă Sfântul Scaun, în calitate de naș de cununie al unui teolog piteștean, participă la sfintele slujbe¹⁸³¹. Între 2014 și 2016 la Centrul Cultural din Pitești cântărețul Octavian Dărmănescu susține câteva mini-conferințe istorice despre biserica domnească din Pitești și despre ctitorii ei. În preajma Paștilor anului 2015 este recepționată restaurarea picturii, începută în 2011. Aflată între Primărie și Prefectură, biserica domnească din Pitești își demonstrează în continuare fostul statut de catedrală, primind în fiecare an oficialitățile locale la slujba de sfințire a drapelului.

Epitropia continuă să facă cu greu față îndatoririlor financiare dictate de prezența unui personal devenit, în timp, supra-numeric. Din aprilie 2015 noul paroh al bisericii este părintele dirijor Gheorghe Neacșu, lector universitar în cadrul facultăților de Teologie din Pitești și din Alba Iulia. Încă de la început domnia sa încearcă să aplice instrumentele legale pentru accesarea de fonduri europene nerambursabile în scopul reparației exterioare a clădirii. Însă demersul se lovește de lipsa titlului de proprietate asupra clădirii și a terenului, o moștenire dacă nu neapărat a regimului comunist – care, probabil, i-a refuzat această calitate de proprietar în centrul orașului –, atunci a fostelor epitropii. Se reiau, așadar, acțiunile

¹⁸³¹ Arhiva..., „Impresii ale vizitatorilor români și străini, 1969-2014”, p. 156.

mai vechi de repunere în proprietate. Acestea întâmpină însă multe bariere administrative, singura cale de redobândire a unui drept natural – pe care nimeni personal nu i-l contestă – fiind cea legală, de dare în judecată a Statului român. Început în 2016, procesul continuă și în 2017 la Judecătoria Pitești. Din ianuarie 2016 biserica se înnoiește cu o altă mochetă, pretențioasă, dar superioară cu mult celei vechi. Tot în acest an sunt reparate strănile din naos și din pronaos, se întocmește o catagrafie a parohiei, adusă la zi, și cântărețul Octavian Dărmănescu realizează un studiu istoric aprofundat despre monumentul istoric, acesta urmând a sta la baza dosarului tehnic de atragere a fondurilor pentru viitoarea reparație exterioară a sfântului lăcaș.



Biserica domnească din Pitești. Foto, autorul, 26 martie 2017

Duminică 5 februarie 2017, arhiepiscopul Calinic ia parte la slujbă. În luna martie, la insistențele ierarhului și la concluziile de bun simț ale privitorului neutru, copacii din curte, dezvoltăți peste măsură, sunt toaletați radical. Tot acum Primăria Pitești plantează mai mulți brazi ornamentali și reface radical estetica curții. Arhiepiscopul Calinic revine la „Sf. Gheorghe” sâmbătă 25 martie 2017, în cadrul „Marșului pentru viață”, un eveniment național care dorește să promoveze valorile familiale și educația antiavort. Înalt-Prea Sfinția Sa conduce slujba de Te Deum oficiată pe esplanada din partea de Sud-Est a curții, în prezența sutelor de clerici și de credincioși veniți din toată eparhia. Pe 29 martie o echipă a Trinitas TV, Televiziunea Patriarhiei Române, filmează un episod nou din emisiunea „Comori ale Ortodoxiei”. Pr. Florin Șerbănescu, realizator, și producătorul dl. Filip Scarlat, producător, invită la cuvânt pe prof. univ. Ioan Darida și pe autor. Emisiunea este difuzată duminică 23 aprilie 2017. În

noaptea de Înviere, pe 16 aprilie, în prezența miilor de credincioși, slujba de pe esplanadă este transmisă în direct de o televiziune locală.

Greu încercată, biserica domnească „Sfântul Gheorghe” din Pitești, ajunsă aproape incredibil la jubileul de 360 de ani de la ctitorire, nu a încheiat deloc cursa cu timpul. Ca orice clădire, ea stă sub vremurile prin care trece, cu toate că, după cum am văzut cu salvarea ei de la demolare, le poate depăși. Rămâne memorabil îndemnul idilic-pedagogic al unor studenți politehniste din Iași care o vizitau în 1970: „Dorim ca acest lăcaș să fie păstrat cu aceeași deosebită grijă și de generațiile viitoare”¹⁸³².

Parohia „Sf. Gheorghe”-domnesc din Pitești. Mic studiu istoric

Ctitorită în 1656 de către domnitorul Constantin Șerban Basarab (1654-1658), fost ispravnic de Pitești, biserica domnească de aici a fost construită pe moșie domnească¹⁸³³. Dacă ar fi să dăm crezare teoriei arh. Eugenia Greceanu, cum că domnia nu-și făcea palat în centrul urbei – pentru a da loc mai mult negustorilor, deci pentru a impozita mai bine – , ci la periferie¹⁸³⁴, ar trebui să recunoștem că biserica pe care domnia o avea în centrul târgului era pecetea ei printre „oroșani”. Acest lucru degajă, la rândul ei, o altă deducție naturală: biserica domnească din oraș – cu toate că, istoric și cumulativ, începe să fie „asediată” de clădirile marilor boieri și ale negustorilor – își are partea ei, mare, oricum, în cadrul arealului strâmt al târgului românesc medieval.



Piteștii în „Atlasu Geograficu al României”, de D. Pappasoglu, 1865 (detaliu). Deontologic, cartograful a creionat exact centrul vechiului Pitești, mai precis parohia bisericii domnești de aici. Sursa: Spiridon Cristocea, Elena Rotaru, Romeo Maschio, *op. cit.*

Ideea de parohie este veche și ea se leagă, în oraș, de însăși organizarea ultimă, din teritoriu, a Bisericii: protopopiatele. La Pitești biserica domnească – particulară până în 1942, adjectiv deloc peiorativ, ci împrumutat din acte, clericii nefiind plătiți de Casa Bisericii, ci doar din fonduri proprii – are un statut bun în sensul următor: pornind de la știrile clare de început de secol XIX, cum că iereii de la „Sf.

¹⁸³² Arhiva..., „Condică de însemnări și impresii pentru români, 1969-1987”, f. 25.

¹⁸³³ Ion Ionașcu, *Catagrafia...*, p. 33. Evocarea unei moșii domnești în centrul Piteștiului vine și în 1793. Episcopia de Argeș primește încă de la înființare din partea domnitorului Moruzi încuviințarea de a folosi o parte din clădirile rămase din fosta curte domnească din Pitești, vezi Petre Popa, Paul Dicu, Silvestru Voinescu, *op. cit.*, p. 89.

¹⁸³⁴ Dr. arh. Eugenia Greceanu, *op. cit.*, p. 43.

Gheorghe”- domnesc au fost și protopopi de Pitești, neîntrerupt, timp de peste șapte decenii ale acestui secol, putem postula existența dacă nu a unei tradiții, cel puțin a unui obicei în acest sens, cu coborâre, bineînțeles, nu numai în secolul al XVIII-lea, ci și în cel al XVII-lea, deoarece, administrativ, era cu mult mai ușoară dublarea de conducător al bisericii domnești, lăcaș unde se jura tot județul, cu cea de protopop, adică, mai pragmatic, atributul de a aduna birurile preoțești din același areal larg.



Strada Șerban Vodă, vedere estică dinspre biserica domnească Sf. Gheorghe spre biserica (fostă filială) Sf. Nicolae, a cărui turlă se vede în fundal. Sursa: Spiridon Cristocea, Elena Rotaru, Romeo Maschio, *op. cit.*

Dacă acceptăm ca valabilă această premisă, atunci putem atribui și nume – neștiute până acum – unor clerici de la „Sf. Gheorghe”, deoarece, printr-o fericită împrejurare, Nicolae Iorga le-a găsit și le-a publicat: protopopul Constantin¹⁸³⁵ (anul 1742, propunerea editorului¹⁸³⁶, 1748-1749, 1751 și după), protopopul Petre¹⁸³⁷ (1751, 1754-1755 și după), diaconul Duminiță¹⁸³⁸, propus protopop în 1754 de către preoții din Pitești și chiar instalat provizoriu contra protopopului Petre, nedorit, dar care revine în funcție. Perorația de până acum vine în sprijinul intuiției că protopopii de la „Sf. Gheorghe”-domnesc au avut grijă mereu să mențină – dacă nu să lărgescă, deoarece la Pitești bisericile erau multe, să nu uităm că la începutul sec. XIX pe locul celor de lemn, se mai construiesc „Sf. Nicolae” și „Adormirea Maicii Domnului”-Mavrodolu – teritoriul vechi al parohiei lor a cărui suprafață, de altfel, era la bunul lor plac.

Încă o dată, chiar dacă nu prea argumentat, credem că parohia, celula de bază a administrației bisericesti, ține de protopopiat. În tipizatele pentru mitricele impuse parohilor de noul suflu al Regulamentelor Organice preotul oficiant este „parohialnic” în registrele pentru botezați¹⁸³⁹ și „paroh” în

¹⁸³⁵ Nicolae Iorga, *Studii și documente cu privire la istoria românilor*, vol. XIV, București, 1907, pp. 212-213, 228.

¹⁸³⁶ *Ibidem*, p. 63, nota 1.

¹⁸³⁷ *Ibidem*, p. 261.

¹⁸³⁸ *Ibidem*, p. 223, 227.

¹⁸³⁹ S.J.A.A.N., fond C.R.S.C., Dos. 1, 1832-1843, Parohia Sf. Gheorghe, 1834, Botezați, f. 1.

cele pentru cununați¹⁸⁴⁰. La oraș parohia a calchiat chiar forma mahalalelor¹⁸⁴¹. În general, parohienii țin de biserica lor, însă dinamica mahalalelor este, evident, mare. O culoare (cartier în accepțiunea prezentă) putea avea mai multe mahalale, cum e cazul, de exemplu, la Pitești din 1832 unde ¹⁸⁴²culoarea roșie are și mahalaua domnească (Sf. Gheorghe), și mahalaua Sf. Ilie.



Zona centrală a orașului Pitești în 1960 cu indicarea prin contur înnegrit a construcțiilor existente în 1982. 1. casa Panțurescu (fostă grădiniță de stat, azi restaurant); 2. școala de băieți nr. 1 construită în 1885 (demolată; azi, Tribunalul Argeș); (din greșală în Legendă, nr. 3 nu a fost menționat; demolat, azi, bloc de locuințe); 4. casa Săvulescu (demolat; azi, bloc de locuințe); 5. casă din strada „1 Mai”, nr. 4. (sec. XVII, azi, hanul „Gabroveni”); 6. fosta Bacă Populară (fostul Cinema „Modern”; azi, Cinema „Sebastian Papaiani”); 7. casa Ion Purcăreanu (fost restaurant „Argeșul”; azi, magazinul de textile „Zara”); 8. biserica „Sf. Nicolae” (demolată de Sfatul Popular în 1962); 9. hotelul „Splendid” (azi, hotelul „Muntenia”, corpul vechi); 10. Casa Armatei; 11. hotel „Bristol” (azi, blocul A 3 de deasupra complexului comercial Fortuna); 12. biserica domnească Sf. Gheorghe în forma ei intermediară extinsă, din 1876, cu antreu și clopotniță neogotică. Sursa: Dr, arh. Eugenia Greceanu, *Puncte de vedere asupra noțiunii de valorificare a monumentelor și ansamblurilor istorice*, în „Revista Monumentelor Istorice”, anul LIX, 1990, nr. 1, p. 57.

În Evul Mediu putem postula la „Sf. Gheorghe”, cu parohi mai mereu protopopi, o parohie destul de mare, mai ales pe memoria reverbativă și astăzi de biserică domnească clădită, repetăm, pe pământ domnesc, orașul fiind, legal și de drept al domniei. În acest sens amintim în trecut că în 1817 biserica avea șase pogoane de vie în județul Argeș și Muscel¹⁸⁴³, pierdute sau vândute mai apoi, și în 1855 două locuri de prăvălie „la marginea orașului”¹⁸⁴⁴. Cert este că după marele foc din 1848 când a ars toată vatra Piteștiului, inclusiv toate prăvăliile bisericii domnești aflate, majoritatea, în curtea ei, parohia „Sf.

¹⁸⁴⁰S.J.A.A.N., fond C.R.S.C., Dos. 1, 1832-1843, Parohia Sf. Gheorghe, 1834, Cununați, f. 1.

¹⁸⁴¹ S.J.A.A.N., fond C.R.S.C., Dos. 1, 1832-1843, Parohia Sf. Gheorghe, 1832, Botezați, f. 1.

¹⁸⁴² S.J.A.A.N., fond C.R.S.C., Dos. 1, 1832-1843, Parohia Sf. Gheorghe, 1832, Botezați, f. 3.

¹⁸⁴³ V.A.Urechia, *Istoria Românilor*, tom X, A, p. 315.

¹⁸⁴⁴ Arhivele Naționale București, Fond M.C.I.P., Dos. 413/1853, f. 22-23.

Un an la fel de important în cheștiunea care ne interesează este și 1893, când, după șaizeci și unu de ani de când s-a acordat bisericii Mavrodolu și „Sf. Nicolae”, titlul de catedrală a orașului este acordat din nou bisericii domnești Sf. Gheorghe din Pitești¹⁸⁴⁷. Acest titlu nu îi mărește teritoriul subordonat. În 1894 primarul N. Nanoescu și delegatul eparhial trasează limitele parohiei „Sf. Gheorghe”: 1. Strada Șerban vodă de la Babic în jos până la Piață (până în gura pieței de la deal, unde sunt maghernițele de pâine) 2. Strada Centru de la dl Raicoviceanu până în Bulevard 3. Bulevardul până la Primărie 4. Doamna Bălașa 5. Teatrului până în Bulevard 6. Carol până în Bulevard 5. Strada Sf. Gheorghe 6. Strada Unirea până în Egalitatea 7. Strada Industriei”¹⁸⁴⁸. Constanta parohiei „Sf. Gheorghe” rămâne de o sută de familii, 98, mai precis, în 1908 ¹⁸⁴⁹. Potrivit *Catagrafiei* din anul 1943, parohia este la fel de mică: 1. Str. Șerban Vodă, 50 de familii 2. Str. Doamna Bălașa, 36 de familii 3. Bulevardul Elisabeta, 41 de familii 4. Str. Unirii, 7 familii 5. Piața Episcopiei, 10 familii 6. Str. Craiovei, 10 familii. 7. Str. Industriilor, 28 familii 8. Str. Alex. Lahovari, 8 familii. 9. Str. Principele Carol, o familie¹⁸⁵⁰.

Numărul mic de familii al parohiei Sf. Gheorghe în secolul XX își are, însă, două cauze: una, în secolul XIX, când, după cum am văzut, primăria (Maghistratul) etatizează centrul urbei și trasează din nou străzile, și a doua în însăși dezvoltarea politică și socială din noul Regat, când Piteștiul, capitală de județ, este sediul diferitelor instituții ale statului, aflate, bineînțeles, în centrul civic, printre bănci, cazinouri, bordeluri și cinematografe.

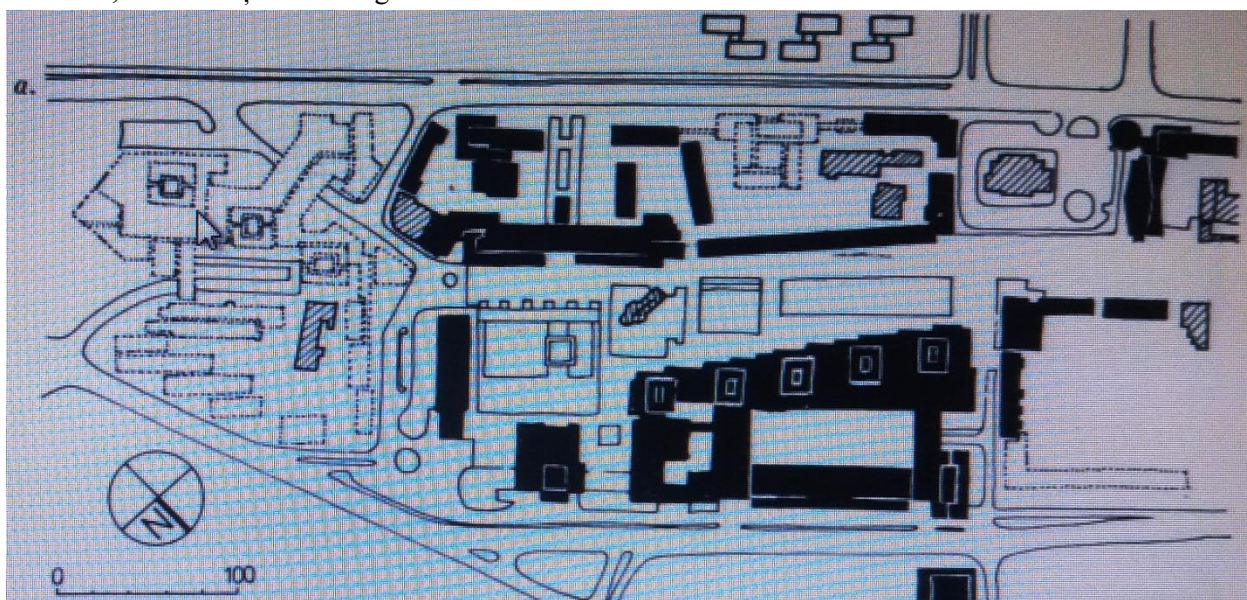

Centrul civic al municipiului Pitești în 1979. Sursa: Gheorghe Curinschi-Vorona, *Arhitectura contemporană în context istoric urban*, în „R.M.M.-M.I.A.”, 1979, nr. 2, p. 46. Cităm nota autorului la plan: „Ansamblul central, grefat pe artera principală de tranzit a orașului și pe locul vechiului târg, înglobează un monument medieval, obținându-se, datorită acestei prezențe, cât și facturii plastice a noilor clădiri, și a raporturilor spațiale care se creează, un pregnant caracter specific”

După ce Sfatul Popular Pitești demolează tot centrul civic plin de clădiri vechi, „burgheze” – printre care și șapte prăvălii ale bisericii domnești, inclusiv noua casă parohială, clădită în 1932, pe care organele locale obligă epitropia s-o demoleze în numai două săptămâni –, urmează un act samavolnic,

¹⁸⁴⁷ Arhiva..., Dosarul 22, f. 21.

¹⁸⁴⁸ Arhiva..., Dosarul 22, f. 82 și f. 83. Vezi lista parohienilor de la „Sf. Gheorghe” și de la filiala ei, „Sf. Nicolae”, pe 1895, 116 familii, în Arhiva..., Dos. 20, f. 51.

¹⁸⁴⁹ Arhiva..., Dos. 3/1908, f. 19.

¹⁸⁵⁰ Arhiva..., Dos. 2/1943, f. 181.

demolarea bisericii „Sf. Nicolae” (zisă și „cu Ceas”). Fostă filială a bisericii domnești „Sf. Gheorghe” (1888-1915), sfântul lăcaș este demolat în 1962, locul fiind curățat într-un timp foarte rapid, în două zile. Enoriașii parohiei trec la „Sf. Gheorghe”¹⁸⁵¹, de aproape două ori mai mulți.



Centrul civic al orașului Pitești, parohia Sf. Gheorghe I. Sursa: AlexSerban.ro

Urmează, după cum se știe, amenințarea reală cu demolarea și pentru „Sf. Gheorghe”¹⁸⁵². Biserica domnească este iertată însă de Nicolae Ceaușescu, deputat de Argeș, la insistențele patriarhului Iustinian, sesizat de parohul Marin Braniște, și la memoriile arhitecților D.M.I. Între 1963-1968 biserica se închide și parohia este înglobată în cea a bisericii Mavrodolu.

La redeschidere însă, în 1968, parohia revine la fostul ei teritoriu, nu și al „Sf. Nicolae”, disputat până astăzi de bisericile „Maica Domnului” („Precista din Coastă”) și „Sf. Ioan”. În 1979 parohia „Sf.

¹⁸⁵¹ Arhiva..., Dos. 1/1960, f. 33. Este vorba despre adresa nr. 14301/1962 a Departamentului Cultelor. Trec la „Sf. Gheorghe” 388 de familii, Arhiva..., Dos. 1/1960, f.35.

¹⁸⁵² *Secera și ciocanul*, anul XII, nr. 2566/1 august 1962, p. 2. Cu câteva zile înainte, publicația populariza unul dintre planurile de sistematizare concurente, cel al arhitectului P. Pădurețu, în care biserica încă era luată în crochiul general, *Idem*, nr. 2558/22 iulie 1962, p. 2. Gh. Măcăneată, jurnalist, semnase deja un mic articol în care anunța epoca nouă: „Alte și alte clădiri vechi, unele chiar cu o anumită importanță, vor trebui demolate pentru a ceda locul noilor blocuri cu 4 și 8 etaje. La parterul acestora vor funcționa magazine moderne. Actuala stradă Victoria, urmașa străzii Șerban Vodă, va deveni o modernă autostradă. Pe ea se vor plimba oamenii munci. Strada Victoriei va fi împodobită cu blocuri semețe, confortabile”, *Idem*, nr. 2537/28 iunie 1962, p. 3. Conform unei statistici, în 1962 în Pitești se „redaseră” spațiului verde 8.000 de metri pătrați, *Idem*, anul XIII, nr. 2728/8 februarie 1963, p. 3. Bineînțeles, demolarea în 1962 a bisericii Sf. Nicolae cu Ceas, nu era amintită în oficiosul de Partid. Menționăm că, potrivit tov. Matei Ghigiu, vicepreședinte al Comitetului executiv al Sfatului popular regional Argeș, planurile de sistematizare ale orașelor Pitești, Câmpulung-Muscel, Slatina, Curtea de Argeș și Drăgășani erau deja gata la finele anului 1962, *Idem*, nr. 2403/23 ianuarie 1963, p. 3.

Gheorghe” din Pitești are 670 de familii¹⁸⁵³. În prezent, în urma catagrafiei din 2016, ea are puțin peste 400 de familii, fiind, de altfel, cea mai mică dintre bisericile vechi ale municipiului Pitești. Ar fi o reparație istorică, morală și „tehnică” redarea către biserica domnescă „Sf. Gheorghe” din Pitești teritoriul fostei ei filii, „Sf. Nicolae”. De fapt, operațiunea nu ar fi stânjenitoare, din moment ce pe teritoriul revendicat se află doar câteva blocuri, nu prea multe case, ci, mai mult, hoteluri și sedii de firmă.

¹⁸⁵³ *Idem*, „Registru de Intrare-Ieșire, 1979”, f. 16.

CAPITOLUL IV

BISERICA DOMNEASCĂ ÎN VIAȚA CULTURALĂ A PITEȘTIULUI

Școala domnească de la „Sf. Gheorghe”

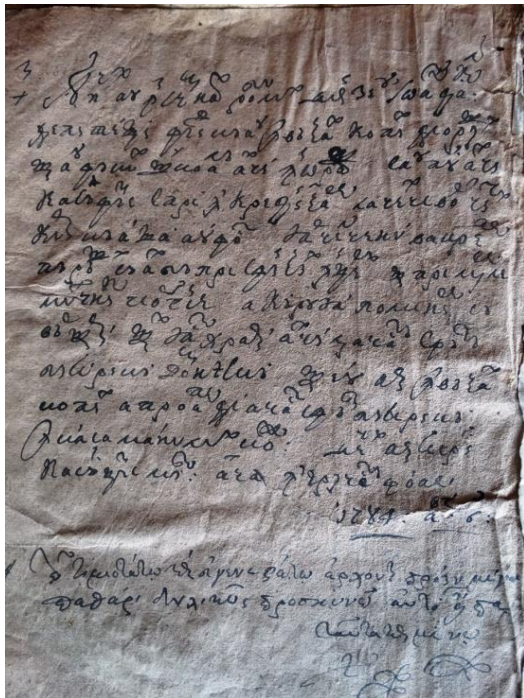

Însemnarea din 1784 a dascălului Ioan de la „Sf. Gheorghe” pe „Mineiul luni august”, 1780, Râmnic, cu privire la noua școală pe care o făcuse în casele lui Manu Cojocarul. Sursa : arhiva bisericii

Așa cum s-a afirmat potrivit documentelor descoperite până acum, prima școală la Pitești a luat ființă la mijlocul secolului al XVIII-lea, sub fanarioți¹⁸⁵⁴. Poziția, corectă și neexpusă vreunui risc, ignoră însă argumentul logic, clasic și natural că prima atestare documentară nu o implică neapărat și pe cea de facto. S-au lansat, bineînțeles, și câteva păreri contrare, de bun-simț, care împingeau în spate cu cel puțin cincizeci de ani o posibilă școală la Pitești¹⁸⁵⁵. Se ignora nu numai epoca lui Matei Basarab, înfloritoare arhitectural și stabilă economic, ci și fostul statut de capitală itinerantă pe care Piteștiul, dinamic economic – aspect care argumentează și el pentru o școală mai veche – l-a avut în secolul al XVI-lea. Se pune, așadar, apariția primei școli într-un târg destul de mare, capitală de județ, în același context temporal cu câteva școli rurale: la Govora, se pare, prima școală gratuită pentru copiii de țărani, plus omologe de argeșene și muscelene de sfârșit de secol XVIII: cea de la schitul Berislăvești, cea de la curtea din Golești și cea de la Nămăiești. Poziționare, bineînțeles, inacceptabilă. Mai mult, se ignoră focarele de educație organizată din secolul al XVII-lea: Câmpulung (1669), care continua foarte probabil ipotetica școală domnească de aici din 1552¹⁸⁵⁶, puternica școală pe slavonie din Șcheii

Brașovului¹⁸⁵⁷, cetate foarte interesată de viile piteștene, aflată într-un negoț secular cu negustorii de aici, presupusa școală de la Sâmbăta de Sus a lui Constantin Brâncoveanu, dar și, să zicem, școala de la

¹⁸⁵⁴ Petre Popa, Paul Dicu, Silvestru Voinescu, *op. cit.*, p. 108.

¹⁸⁵⁵ Pr. Marin M. Braniște, *Câteva știri...*, p. 174: „În plus, nu este cu neputință să fi existat și alte școli chiar în veacurile al XVI-lea și al XVII-lea”. Autorul propune sfârșitul de secol XVII-începutul celui următor ca perioadă de apariție a școlii de la „Sf. Gheorghe”, *Ibidem*, p.175.

¹⁸⁵⁶ Gh. Pîrnuță, Ion T. Radu, Ion Lupu, *Învățământul în Muscel în secolele XVII-XIX*, Editura Didactică și Pedagogică, București, 1968, pp. 22-26. Se cunosc chiar dascălii de aici din 1680, Dumitru, și din 1689, Radu Lăngăneanu, *Ibidem*, p. 181. Câmpulungul este cea mai liniștită garanție că la Pitești, aflat nu la mare depărtare, se scria în română, deci se preda organizat. În această zonă avem nu numai prima scrisoare în limba română din cultura română, 1521 (Câmpulung), dar și o inscripție în română despre Radu logofătul, 1532 (Crucea Lăncii, Rucăr), *Ibidem*, p. 122.

¹⁸⁵⁷ Încă din 1486 Brașovul și toată Țara Bârsei intră în Universitatea Săsească. În 1624 principele Gabriel Bethlen dă și copiilor români dreptul la educație. În 1659 (după unii, în 1657) văduva lui Gh. Rakoczy I, principesa Suzana Lorantffii, din rațiuni de propagandă calvină (Făgărașul rămâne scos din jurisdicția mitropoliților ortodocși ardeleni din 1585, anul morții lui Ghenadie I, cu o scurtă întrerupere sub Mihai Viteazul, până la uniație, deci peste un secol!, vezi Nicolae Albu, *Istoria învățământului românesc din Transilvania: până la 1800*, Blaj, 1944, pp. 64, 76) face o școală românească în Făgăraș care activează până spre 1700, focar real și puternic de cultură românească pentru județele Muscel și Argeș (vezi și „*Legea și Regulamentul școlii românești din Făgăraș, 3. IV. 1657*”,

Boița¹⁸⁵⁸, dinspre vama Căineni – legăturile cu Transilvania erau cu mult mai complexe: secvențial, românii ardeleni își trimiteau aleșii pentru educație și hirotonire în Țara Românească, județele Argeș și Muscel fiind primele vizate. Tot pe teritoriul argeșean s-au refugiat în secolul al XVIII-lea fruntașii luptei pentru ortodoxie din Transilvania. La Curtea de Argeș, pe același model, de instituție eclezială mare cu școală în incintă, lucrurile stau, intuitiv, asemănător – plus episodul catolic de aici, în cazul în care sediul episcopiei catolice de aici ar fi avut și școală –, la fel și în cazul mănăstirii Glavacioc, una dintre cele mai înzestrate ale Evului Mediu muntenesc, unde în secolul al XIX-lea chiar a existat o școală de grămătică¹⁸⁵⁹. Nu ne-ar mira ca o activitate didactică să se fi înfiripat și în incinta puternicei mănăstiri Vieroși aflate în ocina Piteștiului. Un moment probabil penetrant pentru Pitești vine în 1719, când sinaxa egumenilor olteni întrunită la Hurez, cu Damaschin Voinescu, episcop al unui Râmnic proaspăt ocupat de austrieci, votează înființarea a două școli, una la Craiova, pe latinește, pe banii imperialilor, și una românească, la Râmnic, „subt îngrijirea episcopului, a mănăstirilor și a popilor, cheltuielile pentru dascăli și copiii săraci să fie de la dânsii”¹⁸⁶⁰.

În pofida contextului post-1656 care recomandă Sf. Gheorghe-Domnesc de a avea, măcar prezumtiv, o formă de educație publică în afara intereselor ei stricte – teorie hazardată, dar nu imposibilă –, școala domnească de la Pitești, cronologic vorbind, nu este cap de afiș, ci cea românească, nouă, pentru săraci, din cadrul incintei de la Buliga – menționată însă tot ca potențialitate, deci nu reală – în fundațiunea ctitorului Martin Buliga din 1745¹⁸⁶¹. Situația se întoarce neutru în favoarea școlii domnești, deoarece prima mențiune a școlii de la Buliga este în 1794, tot ca potențialitate dacă citim atent textul¹⁸⁶². Rămâne în picioare, potrivit reflexului istoriografic, anul 1764, cu acel „Ioan vătaf ot școala nouă domnească ot Sf. Gheorghe”¹⁸⁶³ și, mai mult, în spate cu 11 ani, un Ianache, biv vătaf de copii, din

traducere de I. Lupaș în „Revista generală a învățământului”, XII, nr. 7, 1924, pp. 440-446). Însuși noul mitropolit ardelen Sava Brancovici obliga preoții la un sinod din 1675 să facă după liturghie școală duminicală cu copiii satului. Despre existența reală a școlilor românești (din interiorul curburii Carpaților, dar și în teritoriul extracarpatic) trimite o interdicție din 1728 (repetată în 1732) a lui Adam Fitter, rectorul colegiului iezuit din Cluj, care nu mai dă voie niciunui unit să-și educe copiii „la școalele sismaticilor și ereticilor”, vezi I. Lupaș, *Contribuții documentare la istoria satelor transilvane*, în „Studii istorice, volumul IV”, Sibiu, 1943, p. 203.

¹⁸⁵⁸ I. Lupaș, *op. cit.*, p. 173.

¹⁸⁵⁹ Pr. Ilie Diaconescu, *Școala candidaților de preoție din Mănăstirea Glavacioc*, în „Glasul Bisericii”, nr. 7-8, 1960, p. 661-666.

¹⁸⁶⁰ Nicolae Iorga, *Istoria învățământului românesc*, București, 1928, p. 82

¹⁸⁶¹ Pr. Marin M. Braniște, *Câteva știri...*, p. 182, nota 34. Oricum am interpreta textul, nu putem afla dacă școala românească de la schitul Buliga exista în 1745 (fondarea schitului), 1751 (închinarea lui Mitropoliei), 1794 (închinarea lui Mănăstirii Aninoasa). Probabil că a existat la început, în 1745, apoi s-a desființat imediat (vezi și acel Ianache, deja biv vătaf de copii în 1753) deoarece, din actul fondării ctitorul lăsa întreținerea școlii pe seama surplusului financiar al schitului, fluctuant, deci nesigur. Mult mai siguri sunt alți autori, care văd deja deschisă școala de la Buliga în 1751, vezi Petre Popa, Paul Dicu, Silvestru Voinescu, *op. cit.*, p. 108.

¹⁸⁶² Idem, *Schitul Buliga*, p. 71, nota 168. Mai mult, autorul însuși, legând de faptul că în 1829 școala de la Buliga ajunsese în ruină, îi fixează începutul la sfârșitul secolului al XVIII-lea, vezi *Ibidem*, p. 71.

¹⁸⁶³ Idem, *Câteva știri...*, p. 173-175. Redăm însemnarea din *Penticostarionul* din 1743, București, al Bisericii Sf. Ioan, penultima foaie, verso „Să să știe că am cântat eu Ioan văt (af) ot școala nouă domnească ot s(fe)te Gheorghe Vechi, în zioa de s(fe)te Ioan, cân(d) au fost hram. 1764, mai, dna 8”. Repetăm, volumul se afla în inventarul bisericii „Sf. Ioan” din Pitești, însă a fost mutat la „Sf. Treime”. În 1970 parohul Marin Braniște cerea protopopului de Pitești să mijlocească mutarea cărții la catedrala Sf. Gheorghe, din moment ce însemnarea o privește, vezi Arhiva..., Dos. 1/1970, f. 1. Lucrul nu s-a realizat. În 2016 cartea nu se mai afla nici la „Sf. Treime”, nici la depozitul de carte veche de la mănăstirea „Văleni”, nici la „Sf. Ioan”, nici la Muzeul Județean Argeș. Autorul demonstrează rezonabil că nu este vorba despre renumita școală de slavonie de la biserica Sf. Gheorghe Vechi, fostul sediu mitropolitan din scaunul București. Menționăm că bisericile vechi din târguri primesc, cu timpul, pe lângă hram, supra-numele de „Vechi”. O biserică „Sf. Gheorghe”-Vechi se află și în Ploiești.

1753¹⁸⁶⁴. Nu știm dacă acest Ianache (Enache, Iane, Ioan) fusese pedagog la o școală domnească anterioară – cel mai probabil la fosta școală populară de la Buliga, deoarece el semnează în procesul de moștenire a lui Martin, ctitorul, cu toate că cercetătorul pr. Marin M. Braniște îl vede deja bătrân și împinge vârsta unei școli piteștene până la sfârșitul secolului al XVII-lea¹⁸⁶⁵ –, dar însăși informația că Ianache avusese această funcție administrativă înainte de 1753 generează faptul istoric clar că încă dinainte de această dată la Pitești fusese înființată o formă de învățământ, oficială sau particulară. Mai mult, documentul din 1751, de închinare a schitului, generează o deducție surdă: un boier face la Pitești școală populară, deci la 1745 exista deja aici cel puțin una, probabil grecească, „de clasă”.

Așadar, la 1764 avem școală domnească, nouă, la Pitești, la „Sfântul Gheorghe”¹⁸⁶⁶, cu Ioan, vătaf acum, dascăl în 1784¹⁸⁶⁷ (sperăm și noi, ca și cercetătorii dinaintea noastră, în similitudinea lui Ioan, vătaful de copii din 1764, cu Ioan, dascălul din 1784 care făcuse școală la Pitești – cu toate că nu avem niciun argument pentru această identificare datorită frecvenței onomastice foarte accentuate¹⁸⁶⁸), trăitor încă la 1802¹⁸⁶⁹. Adjectivul „nouă” comportă două interpretări: o școală nouă cu predare și în română, nu numai în grecește, dar și posibilitatea ridicării unui nou lăcaș școlii domnești de pe lângă „Sfântul Gheorghe”. Dar cum evocarea din 1784 arată clar că școala se ținea în casa Manului Cojocarul, aproape de biserica domnească, cu embatic presupunem¹⁸⁷⁰, rămâne ca „nouă” să desemneze orientarea școlii. Nu pentru că acest atribut nu ar prevala la formarea unui context fanariot piteștean mai bogat, dar istoriografic informația ne oferă gratuit o supozitie cu mult mai prețioasă: școala domnească de la Pitești de pe lângă „Sf. Gheorghe” a avut o etapă a ei, mai veche, care, începând din segmentul 1764-1784, poate coborî în jos până, să spunem, la 1700, pentru a nu ne hazarda prea mult. Mai rămâne o interpretare destul de interesantă a calificativului „nouă”, cea a părintelui Marin M. Braniște, care propune că școala particulară a lui Ioan, din 1764, să fi căpătat atunci statutul de domnească – fie și prin locație, în proximitatea bisericii domnești¹⁸⁷¹ –, ipoteză care lasă loc unui epic median, adică fluctuații între

¹⁸⁶⁴ *Ibidem*, p. 174-175.

¹⁸⁶⁵ *Ibidem*, p. 175 și p. 177.

¹⁸⁶⁶ Orice asemănare cu școala cu același nume din București, centru puternic de slavonie, este necontextuală, vezi argumentația în *Ibidem*, pp.175-176.

¹⁸⁶⁷ I. Ionașcu, *Catagrafia...*, p. XIII, nota 1 și Pr. Marin M. Braniște, *Însemnări...*, p. 199. Redăm textul însemnării de pe „Mineiul luni august”, 1780, Râmnic, sub Filaret: „Aici au însemnat robu(l) lui Dumnezeu Ioan, dascăl de Pitești, fiindcă am învățat copii de orași și am făcut școală aici în oraș. S-au pus aici, ca să fie spre încredințare la cei ce vor citi cum că așa au fost. Iar cel ce nu va crede, pârâși să aibă pe sfinții îngeri și pe marele mucenic Gheorghie, a cărui pomenire săvârșim și iaste hram aici la această biserică domnească. Și eu am învățat copii aproape de această sfântă biserică, în casa Manului Coj(ocaru). Deci am scris, ca să să ție minte, aicea într-această foae. 1784, august 6”. Volumul se află în inventarul bisericii domnești „Sf. Gheorghe” din Pitești.

¹⁸⁶⁸ La 1780 domnia plătea 10 taleri pentru Pitești și Curtea de Argeș, contravaloarea salariilor a doi dascăli, unul în fiecare oraș, vezi V.A. Urechia, *Istoria Românilor*, volumul I, p. 91, nota 1 și Idem, *Istoria Școalelor*, vol. I, p. 44. Am putea să complicăm gratuit exegeza, propunând cel puțin două ipoteze: 1. două școli diferite la Pitești 2. o școală particulară transformată în domnească, ca în cazul Ploieștilor, vezi *Ibidem*, p. 90, nota 1. Pariem foarte siguri existența ei la Sf. Gheorghe, cu acel Ioan, din 1784, vezi nota 17, deoarece nu cunoaștem când a început cea de la schitul Buliga (cel mai sigur la începutul turei excelentului administrator Partenie, moldovean, deci după 1786, vezi Pr. Marin M. Braniște, *Partenie Nica Buligeanu (1786-1827)*, p. 736).

¹⁸⁶⁹ Pr. Marin M. Braniște, *Câteva știri...*, p. 179. Tot aici autorul publică o ultimă însemnare a lui Ioan, din 1798, de pe „Mineiul lunii iunie”, 1780, Râmnic, sub Filaret, dispărut din inventarul bisericii domnești: „Pisat Ioan dascăl de Pitești”.

¹⁸⁷⁰ Se presupune că ulterior, casa lui Manu Cojocarul, aflată lângă biserică, a fost donată acesteia sau cumpărată de către aceasta, deoarece în 1838 școala funcționa „în casele din curtea bisericii”, vezi *Ibidem*, p. 178.

¹⁸⁷¹ *Ibidem*, p. 177.

domnesc și particular, deoarece nevoile educaționale ale urbei suplineau dezinteresul unor domnitori față de cultura maselor.

Revenind, nimic nu ne împiedică din acest moment să postulăm la Pitești – plecând, repetăm, de la faptul că la 1764 școala domnească era nouă, deci existase înaintea ei una veche – cu mult în spate, chiar dacă nu constant, ci secvențial, în jurul lui 1700, existența unei școli de același nivel, ca în majoritatea reședințelor de județ, centre administrative care implică, la rândul-le, existența protopopiatelor de județ, garanție în plus a unei forme de educație, chiar și minim clericale. Dascălul Ioan de Pitești încheie un ciclu important, secolul XVIII – Alexandru Ipsilanti inițiază în 1776 învățământul de obște¹⁸⁷² – , prin evocarea lui în 1802, cel mai sigur în 1798¹⁸⁷³. Erudit și consecvent, acest profesor traversează pe treptele bisericii domnești din Pitești aproape toată a doua jumătate acestui secol, fiind bănuțit, și pe bună dreptate, de a fi tradus un manual de greacă nouă după *Dialogurile morților* de Lucian¹⁸⁷⁴, volum dispărut – și acesta, ca, de altfel, o întreagă listă de cărți vechi – din patrimoniul bisericii domnești în a doua jumătate a secolului trecut. Nu știm dacă până la 1820 – când grecul Nicolae Mitilineu (n. 1791 sau 1788¹⁸⁷⁵) vine de la Iași și face școală grecească (cu predare în română, bineînțeles) în chiliile bisericii domnești din Pitești – în 1814 se amintește la „Sf. Gheorghe” de „colțul zidului odăii dascălii” care, dacă nu e neapărat locuința dascălului, poate fi o odaie unde se învăța carte organizat¹⁸⁷⁶ – în a cărei strană, se pare, a fost și dascăl – fosta școală de la Sf. Gheorghe mai pâlpaia. Cert este că imediat, în 1823, autoritățile piteștene îi eliberează noului dascăl un certificat de bună-purtare, mulțumite de activitatea lui, argument că școala lui cea nouă prinsese la public¹⁸⁷⁷ – cu toate că atmosfera generală era aceea de rupere de trecut, deja din 1821 „dascălul pe elinește”, protodascălul instituției, de fapt, plătit de două ori mai mult decât cel pe românește, începuse să dispară.

În 1833 protopopul Zamfir, preot și conducător al bisericii domnești din Pitești, își pune casele la dispoziția școlii publice nou înființate în Pitești. Nu știm părerea lui Nicolae Mitilineu despre această ofertă, dar opțiunea clericului rămâne, oricum, memorabilă¹⁸⁷⁸. În 1835 la toate cele trei școli piteștene se învață „elinica”¹⁸⁷⁹. Instituția crește brusc, în 1836 având înscriși 62 de elevi¹⁸⁸⁰, dar la inspecția lui

¹⁸⁷² V. A. Urechia, *op. cit.*, pp. 84-85: „Dar asemenea, în toată țara noastră Domnească, în fiecare orășel am pus dascăli, atât de limba țării, cât și de limba slavonească, pentru ca să învețe băieții cunoștințele elementare, că ajungând aceștia în vârstă, să nu fie ignoranți”.

¹⁸⁷³ Pr. Marin M. Braniște, *Însemnări...*, pp. 199-200: după o pericopă scrisă de mână pe *Mineitul pe iunie*, ediția 1780, azi aflat la depozitul de carte veche de la mănăstirea Văleni, semnează „pisat (a scris) Ioan dascăl de Pitești” și „1798, mai 23”, Idem, *Câteva știri...*, p. 179, nota 22, unde trimite la 1802, când la Pitești este plătit un dascăl nenumit, vezi V.A. Urechia, *Istoria școalelor*, vol. I, p. 84. Nu știm însă dacă era Ioan. Un Ioan, dascăl, mai apare în 1812, vezi Pr. Marin M. Braniște, *Însemnări...*, p. 203, dar nu știm dacă este chiar marele pedagog din Pitești, și nici autorul nu trimite.

¹⁸⁷⁴ Idem, *Câteva știri...*, p. 181.

¹⁸⁷⁵ Spiridon Cristocea, *Școli particulare...*, p. 347: la inspecția ministerială a lui Toma Serghiescu din 1846 Nicolae Mitilineu avea 58 de ani, deci era născut în 1788. Într-un document din 1838 evocat în Pr. Marin M. Braniște, *Școli particulare piteștene...*, p. 254, nota 18, Nicolae Mitilineu avea 47 de ani, deci era născut în 1791. Soția lui, mai mică cu 4 ani, se numea Evdochia. Aceasta, „soața lui dascălul Nicolaie greku”, va muri în 1865 la 70 de ani și va fi înmormântată în cimitirul bisericii domnești, S.J.A.A.N., C.R.S.C., Parohia Sf. Gheorghe, Pitești, Dos. 2/1865, f. 1.

¹⁸⁷⁶ Arhiva..., „Dosar coprinzând...” , doc. 12.

¹⁸⁷⁷ Pr. Marin M. Braniște, *Școli particulare piteștene ...*, p. 254

¹⁸⁷⁸ Preotul paroh Marin Braniște evoca într-un document oficial că biserica domnească a pus la dispoziție localul, vezi Arhiva..., „Acte și documente privitoare la repictarea bisericii. Pictori, Gh. Popescu și Niculina Dona, 1970-1975”, f. 106. Însă școala publică a fost găzduită în odăile particulare ale protopopului.

¹⁸⁷⁹ Spiridon Cristocea, *Despre școlile particulare...*, p. 492: școala grecească a lui Nicolae Mitilineu cu 45 de școlari, cea a lui Grigorie (Ardeleanu) cu 10 școlari, greacă și franceză, și cea a lui Apostol (foarte probabil cea din Hanul Episcopiei), 45 școlari, greaca și româna.

Nicolae Simonide din 1838 numărul scade la 36 de elevi (cu vârste între 6 și 14 ani, majoritatea etnici greci și armeni), chiar și așa, destul de mare. Dacă la început școala grecească a lui Nicolae Mitilineu începuse bine, urmează o pantă descendentă destul de rapidă (fiind o școală preponderent etnică, probabil că după cucerirea independenței de către Grecia în 1832, încet-încet, etnicii greci au ales să se întoarcă în țara lor): în 1846 cursanții nu sunt mai mulți de 10, mediocri¹⁸⁸¹, iar în anul următor însuși dascălul trebuie să se prezinte la un examen de verificare a cunoștințelor¹⁸⁸².

În 1849, foarte probabil datorită mistuirii în marele incendiu din 1848 a ansamblului în care se ținea, școala domnească nu mai figurează ca activă¹⁸⁸³, cu toate că un Dimitrie, preot catihitis (profesor de religie) la biserica domnească se semnează pe un manual cu un an în urmă¹⁸⁸⁴ și că un cântăreț de la „Sf. Gheorghe” din preajma, pare-se, a lui 1840, Marcu Marinescu¹⁸⁸⁵, era dascăl în școala românească de vizavi, din incinta hanului Episcopiei Argeș (apoi va ține școală particulară la biserica Mavrodolu începând din 1846¹⁸⁸⁶), deci putea fi oricând, ipotetic, profesor asociat la „Sf. Gheorghe” pe tura (ultima, se pare) lui Nicolae Mitilineu. În ceea ce privește sediul școlii domnești de la „Sf. Gheorghe” în secolul al XVIII-lea, prima localizare – și singura – este casa lui Manu Cojocarul, aflată spre nord, lângă biserică și, probabil, cu chirie. Aceasta ne întoarce la un fapt istoric nescris, dar logic, acela că începuturile învățământului românesc s-au înfiripat în cadrul bisericii iarna și în tinda ei – pridvorul supraetajat de la Sf. Gheorghe Domnesc din Pitești chiar le recomandă – vara. Părintele Marin M. Braniște crede că, în timp, casa lui Manu Cojocarul a fost cumpărată sau donată¹⁸⁸⁷, deoarece la 1838 școala se ține în curte bisericii. Că se ține acolo și nu aiurea vine să probeze aluziv și un act din 1841¹⁸⁸⁸ care amintește despre „odăile bisericii („Sf. Gheorghe”) care este școala” și „chiliile școlii”. În 1848 clădirile epitropiei dinspre nord, unde se ținea școala, ard, dar mai târziu sunt refăcute, această rezidire neimplicând nicidecum o

¹⁸⁸⁰ *Ibidem*, p. 493.

¹⁸⁸¹ *Idem*, *Școli particulare...*, p. 347.

¹⁸⁸² Pr. Marin M. Braniște, *Școli particulare piteștene...*, p. 255.

¹⁸⁸³ *Ibidem*. Autorul – mai moderat acum decât în urmă cu nouă ani, când identifica școala grecească piteșteană din 1859 cu cea de la „Sf. Gheorghe”-domnesc (*Idem*, *Câteva știri...*, p. 182) – justifică continuarea și după 1848 a școlii grecești de la Sf. Gheorghe prin prezența în inventarul bisericii a câtorva cărți și manuale tipărite după 1848, argument insuficient, totuși, pentru această pretenție destul de măgulitoare, deoarece în Piteștiul post-fanariot mai exista o școală grecească, cea a lui Ioan Arghir, ca să nu mai punem pe cea greco-franceză a lui Grigorie Ardeleanu închisă în preajma lui 1850, vezi *Ibidem*, pp. 258-259. În plus, nu cunoaștem momentul achiziționării lor de către biserica domnească, nici data intrării lor prin donație, să presupunem, în inventar. De exemplu, *Elemente de Istoria Universale* a lui Ioan Mandinescu este la 1885 în proprietatea unui C.T. Georgescu, primită de la un Constantin Ivanovici, decedat în acel an. Majoritatea puținelor manuale de la „Sf. Gheorghe”, prin incertitudinea provenienței lor, nu garantează școală particulară aici după 1850, decât, poate, *Gramatica română pentru seminarii și clase mai înalte* de Nicolae Bălășescu, edițiunea II, București, tipografia lui Iosefu Kopainig, 1850 (aflată în inventarul bisericii, 2015), a cărei proveniență și scop nu le cunoaștem.

¹⁸⁸⁴ *Ibidem*, p. 256, nota 31 (același autorul indicase alt manual, „Istoria bisericească” a lui Lesviodacs, în *Idem*, *Câteva știri...*, p. 179, nota 25).

¹⁸⁸⁵ *Ibidem*, p. 256.

¹⁸⁸⁶ Spiridon Cristoceă, *Școli particulare...*, p. 351.

¹⁸⁸⁷ Preot Marin M. Braniște, *Câteva știri...*, p. 178. Autorul leagă figura lui Manu Cojocarul de cea a învățatului Nicolae Manu Piteșteanul, unul din copiatorii cronicii stolnicului Dumitrache despre războiul ruso-turc din 1769-1775, vezi *Ibidem*, p. 178, nota 14.

¹⁸⁸⁸ Arhiva..., „Registru de acte în copii...”, f. 18.

reluare a activității școlii domnești aici¹⁸⁸⁹ – în pofida părerii părintelui Marin Braniște cum că școala ar mai fi continuat și după 1848¹⁸⁹⁰.

Dintre manualele folosite la școala de la „Sf. Gheorghe” în secolul al XIX-lea: *Tomul al IV-lea* al lui Comita, *Gramatică-Terpsiteia*, *Eclogarionul* lui Darvari, *Abecedarul grec-român*, *Pedagogia* lui Cos..., *Fialda și Filada mică*, *Manual creștinesc*, *Ceaslovul și Bucoavna*¹⁸⁹¹, *Dialogurile morților* a lui Lucian, *Istoria bisericească pe scurt* de Alexandru Geanoglu Lesviodacs¹⁸⁹², *Învățăture de multe științe folositoare copiilor creștinești cei ce vor vrea să învețe și să știe dumnezeiasca Scriptură așezate de dascălul Polizon Conta Ioannitul și tipărite în Viena, 1806, iar acum tipărite după cea grecească pe limba românească cu osârdia și osteneala smeritului arhimandrit Chir Nicodim Greceanu, cu a cărui cheltuială s-au și tipărit, spre folosul neamului românesc, îndreptându-să prin cercetarea Prea Sfințitului Episcop al Argeșului, Chir Iosif, Sibiu, în tipografia lui Ioann Bart, 1811, Enciclopedia* lui Stefanos Comita, 1814 (aflată în inventarul bisericii, 2015), *Istoria bisericească pe scurt*, 1838, Iași, de Filaret Stavropoleos Scriban, rectorul Seminariei Centrale, Irmologhiu sau Katavasier românit și dat la lumină pentru trebuința seminarelor și altor școli asemenea, de Anton Pann, București, 1846, *Datorii ale omului sau alte povățuiri morale* traduse de P. Matsukopulo, București, 1847, *Elemente de Istoria lumii pentru trebuința tinerimii începătoare din așezămintele de învățătură și creștere publice și private*, de Fl. Aaron, București, 1847, *Gramatica română pentru seminarii și clase mai înalte* de Nicolae Bălășescu, edițiunea II, București, tipografia lui Iosefu Kopainig, 1850 (aflată în inventarul bisericii, 2015), *Istoria Sfântă după Victor Durui*, de Ioan Penescu, București, tipografia Sfintei Mitropolii, 1852, *Istoria Bisericii creștine de la Hristos până în zilele noastre*, București, 1858, *Predicile și panegyricile Părintelui Helie Meniate, episcopul Cerniei și Calabrytei din Pelopones, traduse și tipărite de Pr. Cosma Moșescu, catichetul școalei de fete din Brailla, voluminile I, Brăila, 1863, Scurtă explicație a părții I și a II a a Sfintei și dumnezeieștii Liturghii, culeasă și prelucrată de Prea Sfinția Sa Arhiereul Ioanikie Evantias, după care va urma și partea a III-a, edițiunea a II-a, București, 1866, Manual de psihologie, logică, morală și theodicee* de A. Charma, tradusă după ultima edițiune din 1868, de Dr. N. Nitzulescu, *Elemente de Istoria Universale*, de Ioan Mandinescu, edițiunea a doua, volumul al II-lea, Peatra, 1875, *Manualul de Istoria universale antica cu geografia respectivă pentru usulu elevilor de ambele sexe din școalele secundare și particulare* de M. Michaescu, București, 1878¹⁸⁹³.

Este un secol înnoitor și drastic. Înseși bisericile domnești își vor pierde treptat statutul istoric domnesc, devenit anacronic, oarecum romantic – și acest fenomen chiar cu mult dinainte de secularizarea din timpul regimului Alexandru Ioan Cuza – datorită abandonării lor treptate de către domnie și preluării lor virile de către comunitate, care se impune direct și pretinde în cadrul intereselor lor. De aceea, apelativul de „domnesc” în privința școlilor de pe lângă bisericile domnești, mai ales în secolul al XIX-lea, când domnia însăși deschide și întreține școli publice, zise și domnești, independente de bisericele comunității, nu își mai are nici locul, nici semnificația. Însuși viitorul paroh Gheorghe Popescu, mare pedagog piteștean, va deschide în 1873 o școală de băieți cu preotul Petculescu în incinta Mavrodolu,

¹⁸⁸⁹ Toate bugetele din anii 1851-1858 nu includ nicio cheltuială cu școala. Nu era, oricum, obligatoriu, deoarece școala lui Nicolae Mitilineu era o afacere personală. Chiar și așa, nici la venituri, presupunând că plătea chirie bisericii, nu apare.

¹⁸⁹⁰ Preot Marin M. Braniște, *Câteva știri...*, p. 179.

¹⁸⁹¹ Manuale consemnate în procesul-verbal de după inspecția lui Nicolae Simonide din ianuarie 1838, vezi *Ibidem*, p. 180.

¹⁸⁹² *Ibidem*, p. 181.

¹⁸⁹³ *Idem*, *Școli particulare...*, pp. 255-257, nota 31.

viitoarea școală de stat nr. 3 (din 1883). Acest indiciu nu este deloc mic. Preotul de la „Sf. Gheorghe” nu mai face școală aici.

Corul de la „Sf. Gheorghe”

Prima mențiune a unui cor la biserica domnească din Pitești este în noiembrie 1884¹⁸⁹⁴ – cu toate că într-o referință oficială se stabilește neargumentat că la Boboteaza din 1882 corul de la procesiunea publică este chiar cel de la „Sf. Gheorghe”, pre-Băjenaru¹⁸⁹⁵ – un „cor vocal” plătit lunar cu 27 de lei, format din „elevi”, dirijat de diaconul Teodor Băjenaru, 31 de ani¹⁸⁹⁶, în calitate de „administrator” al grupului – semnând și „diriginte”¹⁸⁹⁷ –, cleric venit la „Sf. Gheorghe” în același an, în iunie¹⁸⁹⁸. Bineînțeles, ca în majoritatea fenomenelor istorice, reala importanță a acestui moment pentru istoria culturală locală nu se oglindește în cuantumul contribuției acestei prestații. Componenta: 1. C. Florian 2. C. Teodorescu 3. A. Teodorescu 4. I. Ionescu (tenor) 5. A. Constantinescu 6. G. Dobrescu 7. C. Dobrescu 8. V. Teodorescu 9. N. Teodorescu 10. Ștf. Teodorescu 11. Pandelescu Dumitrescu. În luna următoare mai vin doi „elevi”: C. Gherman și Cicerone Roca¹⁸⁹⁹. În 1885 dirijorul îi numește „micii choriști” și mai introduce pe C. Alexandru și pe G. Minculescu în locul lui A. Constantinescu (revine după o jumătate de an¹⁹⁰⁰) și Cicerone Roca¹⁹⁰¹. Primăria vrea să plătească cele două coruri din Pitești, acesta, și al lui Grigore Tănăsescu, cu câte 60 de lei, dar întrebă și epitropia dacă ar fi dispusă să dea ceva.

Din răspunsul epitropiei aflăm mai multe despre începuturile corului de aici. Murind fostul protopop Nicolae Constantinescu, enoriașii vor acum un diacon. Epitropia îl aduce pe diaconul Băjenaru, absolvent al Conservatorului din București. Preotul Nae Boerescu mărturisește că, de fapt, a fost inițiativa lui¹⁹⁰². Diaconul Băjenaru împărtășește dorința clerului și a epitropilor de a înființa un cor. Pe lângă cântăreții bisericii, diaconul dirijor școlește „copiii unora din enoriașii bisericii care s-au oferit a lua lecții de Musică”. În răspunsul dat primarului, epitropia mai argumentează că deja corul este plătit, că nu-și mai permite a plăti în plus și că nu poate subscrie propunerii primăriei de a trimite grupul, cu rândul, pe la toate bisericile din oraș. Argumentul se termină indirect cu impresia penibilului ofertei primăriei¹⁹⁰³.

Corul de la „Sf. Gheorghe” este, după Liedertafel și după cel al lui Grigore Tănăsescu menționat mai sus, al treilea, cronologic, din Pitești – probabil al doilea, dacă cel al lui Grigore Tănăsescu ia ființă tot în 1884 – poziție care ne onorează și obligă perpetuu, de acum înainte, la un standard înalt calitativ. Deja la începutul următorului an corul se stabilizează pe următoarele grupuri de nume, probabil rude: Teodorescu (Constantin, Alexandru și Nicolae), Dobrescu (Constantin și Nicolae), Ionescu (Ion și Ștefan), Bărbulescu (Ștefan și Gheorghe), plus mai-vechii C. Florian, A. Constantinescu, Pandelescu Dumitrescu și G. Minculescu¹⁹⁰⁴, plătiți la fel, numai că trimestrial. Tot acum, în 1886, dirijorul detaliază în treacăt că grupul vocal se numește „Chorul Vocal S-tu George”. Noi coriști în acest an: frații Alexiu

¹⁸⁹⁴ Arhiva..., Dos. 18/1884, f. 44.

¹⁸⁹⁵ *Enciclopedia...*, vol. I, Biblioteca Județeană „Dinicu Golescu” Argeș, 2010, p. 235.

¹⁸⁹⁶ Arhiva..., Dos. 69, f. 14 (în 1894 avea 41 de ani).

¹⁸⁹⁷ Arhiva..., Dos. 1 (1878-1892), f. 595: în 1891 aflăm că este deja profesor de muzică vocală la Gimnaziul local.

¹⁸⁹⁸ Arhiva..., Dos. 18/1884, f. 30.

¹⁸⁹⁹ Arhiva..., Dos. 18/1884, f. 45.

¹⁹⁰⁰ Arhiva..., Dos. 16/1885, f. 41.

¹⁹⁰¹ Arhiva..., Dos. 16/1885, f. 40.

¹⁹⁰² Arhiva..., Dosarul 2 (1909), f. 17.

¹⁹⁰³ Arhiva..., Dos. 1 (Correspondența 1878-1892), f. 285.

¹⁹⁰⁴ Arhiva..., Dos. 1 (Correspondența 1878-1892), f. 43.

(Grig. și Alexandru) și Stelian Ionescu, „altist”¹⁹⁰⁵. Deja, la finele acestui an, corul are 17 membri¹⁹⁰⁶. În 1887 vine I. Bădescu¹⁹⁰⁷. În 1888 subvenția crește puțin, cu 5 lei pe lună. Avem și noi coriști: George și Petre Dobrescu, Stelian și George Ionescu, Vasile Teodorescu, George Becescu¹⁹⁰⁸, Nicolae Boerescu și Nicolae Marinescu¹⁹⁰⁹. În 1890 se construiește pentru cor un „catehumen” etajat. Acesta se va afla la intrarea în pronaos, emisia coriștilor îndreptându-se liniar înspre altar – nemaifiind deloc deranjată de vechiul zid care despărțea naosul de pronaos, deoarece acesta fusese deja dărâmat în 1875. Tot în acest an jumătate din cor e schimbat cu nou-veniții Ioan Petrescu, George Melcescu, Marin Georgescu, Vasile T. Steriade, Ioan și Constantin N. Simionescu, Ioan Dogaru, Mihail Dumitrescu¹⁹¹⁰, iar în al doilea trimestru corul este unul redutabil, 19 membri (alți nou veniți: Haralambie și Gheorghe Rusescu, Nicolae Rădulescu, Acic Garabet, Ioan Ștefănescu și basul Wilhelm Klain)¹⁹¹¹ și, în ultimul trimestru, 28 de membri (nou-veniți: tenorul Pavel Ionescu, plătit cu 39 de lei trimestrial, apoi cu 60, Emilian Isbășescu, Constantin Dionisescu, Simeon Resveden, Paraschiv Ionescu, Ioan Ienculescu, Simeon Matheescu, Radu Florescu, Constantin F. Bunescu, Picu Vioreanu)¹⁹¹², redus la începutul lui 1891 la 26 de coriști (nou-veniți: Ion Simionescu, Mihail Sandu, C. Mărculescu și Veneriu Prahoveanu)¹⁹¹³. Epitropia acordă acum corului aproape 250 de lei, numai lui Wilhelm Klein (asociat, se pare, și stranei, din moment ce se ocupă de schimbarea toacei și a ciocănelor¹⁹¹⁴) plătindu-i-se 60 de lei trimestrial – în timp ce altor coriști le dă doar un leu –, detaliu prin care intuim că din 1890 dirijorul, după șase ani de relativism, plusează, în sfârșit, pe calitate. În 1891 numărul coriștilor, aceiași, nu depășește 25 de membri¹⁹¹⁵. Tot acum, în ultimul trimestru, însuși dirijorul este plătit¹⁹¹⁶. Epitropia, care plătește corul cu 80 de lei lunar, cere un ajutor primăriei – contra folosirii corului la Te-Deum-uri, sărbători naționale și solemnități oficiale¹⁹¹⁷. La finele lui 1892, corul primește trimestrial 294 de lei¹⁹¹⁸, iar în următorul an are 30 de membri¹⁹¹⁹, număr proporțional cu declararea acum de către primărie a bisericii domnești ca fiind catedrală a orașului. În 1893 tenorul I. Ionescu, plătit cu 60 de lei, deci un corist de bază, pleacă, în locul lui venind B. Andreescu, plătit la fel. Un alt tenor bun, venit și el tot în 1893, este Ștefan Bărbulescu¹⁹²⁰. În 1894 dirijorul cumpără pentru uzul intern trei „Liturughii” de Ionescu, trei de Cartu și una de St. Mihăileanu¹⁹²¹.

În 1894, la zece ani de la înființarea corului de la „Sf. Gheorghe”, epitropia, presată și de lipsa fondurilor, deoarece prăvăliile nu se mai închiriau bine pe fondul crizei economice, roagă primăria să contribuie cu câte 150 de lei lunar. Se aduc ca argumente: 1. acest cor nu numai că este singurul cor din „capitala județului”, dar este și singurul cor din județ 2. comunitățile locale civile, vezi Câmpulung,

¹⁹⁰⁵ Arhiva..., Dosarul pe anul 1886, f. 42.

¹⁹⁰⁶ Arhiva..., Dosarul pe anul 1886, f. 55.

¹⁹⁰⁷ Arhiva..., Dosarul pe anul 1887, f. 43.

¹⁹⁰⁸ Arhiva..., Dosarul pe anul 1888, f. 43.

¹⁹⁰⁹ Arhiva..., Dosarul pe anul 1888, f. 50.

¹⁹¹⁰ Arhiva..., Dos. 13 (1890-1891), f. 42.

¹⁹¹¹ Arhiva..., Dos. 13 (1890-1891), f. 43.

¹⁹¹² Arhiva..., Dos. 13 (1890-1891), f. 50.

¹⁹¹³ Arhiva..., Dos. 13 (1890-1891), f. 51.

¹⁹¹⁴ Arhiva..., Dos. 13 (1890-1891), f. 128.

¹⁹¹⁵ Arhiva..., Dos. 24 (1891-1892), f. 68.

¹⁹¹⁶ Arhiva..., Dos. 13 (1891-1892), f. 70.

¹⁹¹⁷ Arhiva..., Dos. 1(1878-1892), f. 595.

¹⁹¹⁸ Arhiva..., Dos. 23(1892) f. 69.

¹⁹¹⁹ Arhiva..., Dos. 22 (1893-1894), f. 66.

¹⁹²⁰ Arhiva..., Dos. 22 (1893-1894), f. 94.

¹⁹²¹ Arhiva..., Dos. 22 (1893-1894), f. 107.

județul Muscel, întrețin corurile 3. legea clerului mirean prevede și încurajează acest lucru¹⁹²². Reducerea din viitorii ani a stimulării financiare face ca noii veniți din 1893 și 1894 să plece imediat în 1895¹⁹²³. În 1896 intră în cor, plătit foarte derizoriu, George T. Băjenaru, foarte probabil fiul dirijorului¹⁹²⁴, dar și basul Ștefan Bărbulescu, pe care îl plătește separat în 1897 pentru serviciul de la strană prilejuit de sărbătoarea Paștilor¹⁹²⁵. Acesta din urmă îl înlocuiește pe Wilhelm Klain. În 1899, fostul epitrop (1894-1897) din partea primăriei, Eftimie Ionescu, ajuns primar, obligă biserica să plătească cu 40 de lei lunar un alt cor, virtual, pe care primăria dorea să fie numai al ei, folosit la biserici și evenimentele publice speciale – parohul Gheorghe Popescu răspunde că biserica are deja cor și că și-l plătește pe al ei¹⁹²⁶.



Corul bisericii domnești din Pitești în 1929. Dirijor, Anghel Constantinescu (marcat cu culoarea roșie). Sursa: site-ul bisericii domnești din Pitești

În 1901, presată de lipsa fondurilor – cauzată de închirierea la prețuri mici a prăvăliilor bisericii, datorată crizei economice – epitropia suprimă corul de la „Sf. Gheorghe” pe o perioadă de aproape trei ani. La reînființare, în martie 1904¹⁹²⁷, epitropia se justifică: „înființarea corului e imperios cerută de interesele bisericii care este catedrala orașului”¹⁹²⁸. Corul, atenție, „a început a funcționa înainte de sărbătoarea Sf. Paște și este compus din soldați ai Regimentului 4 Argeș, bine instruiți”¹⁹²⁹, cu Ion Ianculescu dirijor¹⁹³⁰. Acest cor numai duminica, deoarece în sărbători și la alte prilejuri – cum ar fi procesiunea de la Sf. Gheorghe la râul Argeș,

cu toți preoții orașului mobilizați de primar, pentru rugăciune de ploaie, în 23 iunie 1904 – diaconul T. Băjenaru se servea de „elevii ce-i are la Liceu”¹⁹³¹. „Maistrul de cor” Ion Ianculescu merge special la un concurs, în capitală, pentru ocuparea unui post la catedrele vacante de muzică vocală¹⁹³². Credem că el este tot militar, din moment ce casierul regimentului cere regulat epitropiei subvenția corului pentru a plăti din ea prestația lui¹⁹³³. În iunie 1907 diaconul Teodor Băjenaru pleacă de la catedrala „Sf. Gheorghe”¹⁹³⁴, hirotonindu-se preot la biserica vecină, Mavrodolu, unde paroh era un fost cântăreț de la „Sf. Gheorghe”, Ioan Sălcescu. El continuă tradiția corală, înființând și la Mavrodolu un cor, prima

¹⁹²² Arhiva..., Dos. 20, f. 49.

¹⁹²³ Arhiva..., Dos. 66, f. 97.

¹⁹²⁴ Arhiva..., Dos. 31, f. 40 și f. 103.

¹⁹²⁵ Arhiva..., Dos. 11, f. 47.

¹⁹²⁶ Arhiva..., Dos. 10 (1898-1899), f. 43.

¹⁹²⁷ Arhiva..., Dos. 36, f. 204 (informație dedusă din faptul că plata corului pe 1904 se face pe zece luni). Totuși, dintr-o altă informație, dirijorul activa aici din 1903, Arhiva..., Dos. 54, f. 14.

¹⁹²⁸ Arhiva..., „Registru de deciziuni 1901-1904”, f. 59.

¹⁹²⁹ Arhiva..., Dos. 43, f. 6.

¹⁹³⁰ Arhiva..., Dos. 48, foaia 68, 28 martie 1906, plata corului pe perioada aprilie 1905-aprilie 1906. Credem că acest dirijor, care, așadar, era în aprilie 1905, fusese încă de la începutul reluării activității corale, cu un an înainte.

¹⁹³¹ Arhiva..., Dos. 43, f. 125.

¹⁹³² Arhiva..., Dos. 53, f. 14.

¹⁹³³ Arhiva..., Dos. 1/1908, f. 54. Afirmație întărită și de Silvestru Voinescu, *Un secol de activitate corală în Pitești*, Pitești, 1971, p. 25, care îl arăta gradat, fost șef al muzicii militare dn Pitești.

¹⁹³⁴ Arhiva..., Dos. 60, f. 7.

mențiune fiind în 1909¹⁹³⁵. În 1908 comandantul Regimentului Argeș nr. 4 ai cărui subordonați formau deja de patru ani corul de la „Sf. Gheorghe”, cere în plus față de cei 500 de lei deja alocați anual încă 200. În schimb, contra unei garantate perfecționări în plus, „corul va fi pus la dispoziția bisericii în toate duminicile și sărbătorile, cât timp regimentul va sta în Garnizoana Pitești, afară de cununiile religioase pentru care regimentul își rezervă dreptul a percepe o taxă de 20 de lei de fiecare cununie care ar voi să aibă corul, interzicând în acest caz a căuta alte coruri particulare, iar pentru înmormântări taxa va fi de 40 de lei”. Epitropia răspunde că e de acord cu taxele pentru serviciile religioase, dar că nu poate mări cu 200 de lei retribuția¹⁹³⁶. Comandamentul acceptă răspunsul epitropiei¹⁹³⁷, însă, începând cu 1 iunie 1909, își desființează corul¹⁹³⁸, delegând pentru slujba de 21 mai, același an, corul „Dorul”, al preotului P. Ștefănescu – la rugămintea prealabilă a acestuia¹⁹³⁹. Imediat, profesorul Teodor Săvulescu, „elev al Conservatorului, cantor I la biserica Precista”, se oferă să formeze el un cor¹⁹⁴⁰ – cu puțin timp înainte, pe 18 aprilie, avusese primul concert cu corul lui nou, ”Farmecul”, un cor-reper al Piteștiului de odinioară¹⁹⁴¹.

Epitropia însă se va orienta definitiv la corul „Dorul” („Societatea Corală Română din Pitești Dorul”), de fapt „Dorul Carpaților”¹⁹⁴² după o informație din 1910, cu o soluție financiară și mai bună – nu știm dacă și calitativă –, de 417 lei, subvenție anuală, reprezentat în contract de Mircea T. Penescu, G. Teodorescu Rosetti și I.B. Arsenescu ¹⁹⁴³. Obligații: „variațiuni în bucățile de cânt”, adică schimbarea autorului în repertoriul răspunsurilor date, obligativitatea prezenței în duminici, sărbătorile legale și la serviciile religioase contractate de credincioși. În noiembrie, același an, președinte este mai-vechiul Teodor Băjenaru (în mai, la începutul colaborării cu catedrala, era un alt preot, P. Ștefănescu), acum preot la Mavrodolu, din noua ștampilă a corului aflând că „Dorul” s-a înființat încă din 1904¹⁹⁴⁴. Ni s-a păstrat programul de 21 mai 1909 al corului „Dorul”, cu patron Sf. Constantin și Elena: 1. Ora 8, membrii se întâlnesc în localul societății (sala B. Secărescu), de unde merg la Catedrala „Sf. Gheorghe” 2. după răspunsurile de la litrughie, se întorc la sediu, apoi pleacă cu muzica militară pe principalele străzi ale orașului. 3. Iau o mică gustare pe str. Șerban Vodă. 4. Reîntoarcere la sediu, apoi deplasare pe platoul Trivale pentru serbarea câmpenească, până la orele 7 seara¹⁹⁴⁵.

În 1910 se reînnoiește contractul cu acest cor, dar pe o perioadă mai mare, de 3 ani¹⁹⁴⁶, cu o retribuție totală de 600 de lei anual și o vacanță legală, între 1 iulie și 6 august, cu prezență obligatorie nu numai în duminici, dar și la sărbătorile săptămânale¹⁹⁴⁷. Peste o jumătate de an, în toamnă, parohul muștră

¹⁹³⁵ Pr. Constantin Onu, Vasile Novac, *op. cit.*, p. 73.

¹⁹³⁶ Arhiva..., Dos. 1/1908, f. 23.

¹⁹³⁷ Arhiva..., Dos. 1/1908, f. 26.

¹⁹³⁸ Arhiva..., Dos. 2/1909, f. 20.

¹⁹³⁹ Arhiva..., Dos. 2/1909, f. 24. În mai-iunie 1909 președintele corului era pr. P. Ștefănescu, în iulie 1909 este Mircea T. Penescu, Arhiva..., Dos. 2/1909, f. 48, și în noiembrie 1909 este preotul Teodor Băjenaru, Arhiva..., Dos. 2/1909, f. 82.

¹⁹⁴⁰ Arhiva..., Dos. 2/1909, f. 23.

¹⁹⁴¹ Silvestru Voinescu, *op. cit.*, p. 35.

¹⁹⁴² Arhiva..., „Registru de intrări și eșiri pe 1908-1912”, f. 18-19.

¹⁹⁴³ Arhiva..., Dos. 1/1909, f. 23.

¹⁹⁴⁴ Arhiva..., Dos. 2/1909, f. 82.

¹⁹⁴⁵ Silvestru Voinescu, *op. cit.*, pp. 26-27.

¹⁹⁴⁶ Arhiva..., Dos. 81, f. 22.

¹⁹⁴⁷ Arhiva..., Dos. 81, f. 32.

corul că, plătit și de epitropie, și de primărie, își permite să lipsească de aici, o bună parte din coriști cântând pe la alte biserici¹⁹⁴⁸.

În ce privește subvenția dată de primărie, aceasta, în 1912, suprimă pe cea a diaconului de catedrală, Ioan Postelnicescu, și o direcționează corului¹⁹⁴⁹, însă nu corului „Dorul”, ci, din 1912, corului propriu al bisericii, condus de Iordan B. Arsenescu, fost corist din conducerea „Dorul”¹⁹⁵⁰. Această funcție girează lejer presupunerea că noul cor era format din coriștii serioși de la „Dorul”, adică cei care nu absentau în favoarea altor biserici¹⁹⁵¹. Noul cor este mixt, o noutate, așadar, se numește „Armonia”¹⁹⁵², are 9-12 membri și o dinamică redutabilă, Iordan B. Arsenescu nemaiapărând în scripte. Iată componența din octombrie 1912: dirijor, C. Dionisescu, tenori, Mihail Serafim (fiul lui Nicolae Serafim, amândoi cântaseră în „Liedertafel”) și Gh. Teodorescu, soprane, Aneta C. Dionisescu, Frusina Mincovici și N. Chercea, altiști, Gh. Chercea, C. Nițulescu și I. Repanovici, bași, Gh. Teodorescu, Romeo Voiculescu și I. Popescu¹⁹⁵³. Corul nu mai apare deloc în scripte în perioada martie-noiembrie 1913, cu toate că primăria anunța că sprijină activitatea corală pe acel an¹⁹⁵⁴. În 15 noiembrie 1913 un cor condus de T. Săvulescu (foarte probabil noul lui cor, redutabilul „Farmecul”, sau măcar o parte din el) încasează o plată pentru perioada până la anul nou, deci o lună și jumătate, contrar obiceiului de la „Sf. Gheorghe”, care plătea trimestrial corul¹⁹⁵⁵. Acest mic detaliu ne îndreaptă spre bănuiala că pe 15 noiembrie 1913 avem un cor nou la catedrala orașului Pitești, venirea lui, neprogramată cumva bugetar, bazându-se pe lipsa celuilalt, de dinaintea lui. În iulie 1914 epitropia cere primăriei subvenția¹⁹⁵⁶, la fel și în octombrie¹⁹⁵⁷, însă nu știm răspunsul. Cert este că în august, același an, parohul raportează episcopului că biserica are cor vocal, plătit cu 600 de lei anual de către epitropie și 600 de lei anual de către primărie¹⁹⁵⁸. Existența corului în 1915 este intuită dintr-o cerere a epitropiei către primărie¹⁹⁵⁹, dar și cuprinderea în bugetul pe 1914 (care se termina pe 1 aprilie 1915) a sumei de 600 de lei pentru serviciile corului¹⁹⁶⁰. În iulie 1915 dirijor era din nou același mai vechi I. Arsenescu¹⁹⁶¹, iar componența corului era următoarea: sopran, Eufrosina Mincovici și Ion Dogaru, altist, C. Dionisescu, G.M. Georgescu, G. Teodoreanu, tenor, Mihail Serafim, Ștefan Pârvulescu, Nicolae Mușetescu, bas (foarte probabil viitorul dirijor din anii patruzeci), Eftimie Băilescu, Romeo Vasilescu¹⁹⁶². Peste trei luni avem un cor schimbat pe jumătate, ceea ce denotă, încă o dată, o dinamică locală foarte puternică, nu neapărat de invidiat calitativ. Iată componența din toamna lui 1915. Bași: Traian Tricup, Eftimie Svanțanu (Svanțara), Nicolae Constantin, sopran: Titu Păunescu,

¹⁹⁴⁸ Arhiva..., Dos. 82, f. 6.

¹⁹⁴⁹ Arhiva..., Dos. 1/1912, f. 15.

¹⁹⁵⁰ Arhiva..., Dos. 1/1912, f. 20. Arsenescu figurează ca dirijor numai în trimestrul aprilie-iulie 1912, Arhiva..., Dos. 1/1913, f. 48.

¹⁹⁵¹ Silvestru Voinescu, *op. cit.*, p. 28: „Personal, cred că pentru Teodor Băjenaru, preot de aproape 60 de ani, numele de Dorul la societatea pe care o conducea și al cărui cor îl dirija, începuse să sune nepermis de laic, mai ales pentru vremea aceea (...). După venirea lui Constantin Albu în Pitești ca profesor la liceu, Teodor Băjenaru îi dă tânărului său coleg conducerea societății și a corului Armonia”.

¹⁹⁵² Arhiva..., Dos. 1/1913, f. 38.

¹⁹⁵³ Arhiva..., Dos. 1/1913, f. 34.

¹⁹⁵⁴ Arhiva..., Dos. 95, f. 12.

¹⁹⁵⁵ Arhiva..., Dos. 94, f. 146. Corul lui T. Săvulescu prestează și pe trimestrul ian.-mart., Arhiva..., Dos. 95, f. 125.

¹⁹⁵⁶ Arhiva..., Dosarul 100, f. 71.

¹⁹⁵⁷ Arhiva..., Dosarul 100, f. 75.

¹⁹⁵⁸ Arhiva..., Dosarul 100, f. 72.

¹⁹⁵⁹ Arhiva..., Dosarul 100, f. 75.

¹⁹⁶⁰ Arhiva..., Dos. 99, f. 8.

¹⁹⁶¹ Arhiva..., Dos. 106, f. 18.

¹⁹⁶² Arhiva..., Dos. 105, f. 195.

Eufrosina Mincovici și Nicolae Paraschiv, tenori: Scarlat Scărlătescu, Valeriu Mușetescu, altiști: Ion Drăgoi, Eugeniu Vișoianu, Quintus Vișoianu și Nicolae Vișoiescu¹⁹⁶³(paracliser). Componenta în primul trimestru al anului 1916 este, în plus față de echipa precedentă: Iulian Svanțara la sopran, Nicolae Boangiu la bas și Gheorghe Popescu la altist¹⁹⁶⁴. De altfel, în tot anul 1916 corul este activ, noii coriști fiind Moise Goldstein, Constantin Cristescu și Mihail Stoica¹⁹⁶⁵, iar dirijor, în ultimul trimestru, Ion Drăgoi, corist, de altfel – unele coruri rutinate nu au nevoie neapărat de dirijor.



Corul bisericii domnești într-o ipostază din anii 1933-1936. Numerotați cu roșu, de la stânga la dreapta (identificarea autorului): 1. dirijorul Ioan Mușetescu 2. (foarte probabil) preotul Gh. Popescu-Broșteni 3. preotul paroh Marin Preoteșcu 4. cântărețul bisericii domnești, Ion I. Iliescu. Fotografie din arhiva doamnei profesoare Magdalena Ioan, distinsă dirijoare, la rându-i, al cărei tată, dl. Albulescu, a fost corist la Sf. Gheorghe până în anii optzeci ai secolului trecut.

La finele anului 1918 epitropia cere prefecturii o contribuție de 2000 de lei pentru întreținerea suplimentară a corului¹⁹⁶⁶. Existența corului în 1919 este dedusă din intenția epitropiei de a îl plăti în primul trimestru al acestui an, nepermisă însă de finanțele Județului¹⁹⁶⁷. Cert este că în 1919 nu ne putem pronunța în privința existenței unui cor la „Sf. Gheorghe”. Însuși parohul scrie primăriei în aprilie 1920 despre apariția unuia nou. „Este cunoscut domniilor voastre lipsa ce se simte de un cor la biserica catedrală. Epitropia a făcut sacrificiul enorm față de micile venituri ale bisericii și a angajat pe viitor un cor pentru slujbele bisericiești pe duminici și sărbători”, nu și la Te-Deumuri, pentru care primăria este

¹⁹⁶³ Arhiva..., Dosarul 105, f. 192.

¹⁹⁶⁴ Arhiva..., Dosarul 105, f. 199.

¹⁹⁶⁵ Arhiva..., Dos. 3/1916, f. 116-122.

¹⁹⁶⁶ Arhiva..., Dos. 1/1919, f. 41.

¹⁹⁶⁷ Arhiva..., Dos. 1/1919, f. 21.

rugată să sponsorizeze și ea cu o sumă¹⁹⁶⁸. Noul cor este bărbătesc, cu Alexandru Rădulescu (semnează Alexis Rădulescu) dirijor, membru în același timp la partida de bas. Coriști: la sopran, Dan Constantin, Georgescu Mihail și Stelian Cristescu, la alto, Dan Ioan, Vasilescu Traian, Cristian Boiangiu, la tenor, Iulian Svanțara, Constantin Iordăchescu, Gheorghe Brănescu, Alexandru Dan, la bas, Mihail Boiangiu, Victor Boiangiu și Ion Hristu¹⁹⁶⁹. În septembrie 1921 dirijorul Alexandru Rădulescu dispăre din scripte, noul dirijor fiind tenorul Dan Ioan¹⁹⁷⁰. Dintr-un proces-verbal aflăm că, de fapt, corul este plătit cu un mic sacrificiu, anume acela al suprimării postului de cantor II¹⁹⁷¹

În perioada 1922-1923 epitropia face cereri de sponsorizare a corului atât la Primăria Pitești, la Federala „Argeș”¹⁹⁷², cât și la Prefectura Argeș¹⁹⁷³. În februarie 1923 un nou dirijor, Constantin Albu¹⁹⁷⁴, profesor de muzică la liceul I.C.Brătianu plătit cu 6000 de lei anual, corul încasând 12.000 de lei¹⁹⁷⁵. Noul dirijor cere în 1924 mărirea contribuției pentru cor¹⁹⁷⁶. Este vorba despre creșterea de la 17.000 la 20.000 de lei a retribuției anuale a corului – deloc o sumă mare, datorită crizei economice –, acceptată de minister¹⁹⁷⁷. Corul lui Constantin Albu are 27-34 coriști prost plătiți, liceeni în majoritate¹⁹⁷⁸. Iată corul de la Sf. Gheorghe în noiembrie 1923: V. Vâlsănescu, Nic. Pițulescu, Corneliu Ionescu, Ștefan Ciprian, M. Gheorghiu, D. Saică, M. Mușetescu, Nic. Ionescu, Teodor Badea, Ion Gheorghiu, Anton Cristescu, Gh. Pascali, Ion Haret, Ioan Naumescu, Andrei Bărbulescu, Corneliu Brânzeu, V. Theodorescu, Const. Steriade, C. Marinescu, Dan Constantin, M. Georgescu, R. Filipescu, C. Nicolau, Gr. Popescu, N. Teodorescu, R. Vâlsănescu, V. Boiangiu, Dumitru Nanu, Alex. Nanu, C. Enescu, C. Papastatopol, Gh. Soare, J. Cșvancsara, Dan Ioan (fostul dirijor), Cornel Popescu¹⁹⁷⁹. Dirijorul C. Albu explică epitropiei în 1924 că toată remunerația lui din anul precedent a donat-o coriștilor și îi cere, din excedentul bugetar, o sumă benevolă¹⁹⁸⁰ – în 1925 corul era plătit de epitropie (15.000 de lei), de primărie (7000 de lei) și de prefectură (2000 de lei)¹⁹⁸¹. Între 1924 (aprilie) și 1925 în corul de la Sf. Gheorghe cântă și Nicolae Brânzeu¹⁹⁸².

În noiembrie 1926 corul, descris accidental de către paroh ca fiind „destul de apreciat”, nu mai există¹⁹⁸³. Totuși, din ianuarie 1927, tot sub conducerea aceluiași Constantin Albu, corul își reia

¹⁹⁶⁸ Arhiva..., Dos. 112, f. 6 și Arhiva..., Dos. 4/919, f. 48.

¹⁹⁶⁹ Arhiva..., Dos. 3/1919, f. 34.

¹⁹⁷⁰ Arhiva..., Dos. 119, f. 38.

¹⁹⁷¹ Arhiva..., „Registru de procese-verbale, 1913-1934”, f. 36.

¹⁹⁷² Arhiva..., „Registru de intrări și eșiri pe anii 1913-1926”, f. 37.

¹⁹⁷³ Arhiva..., „Registru de intrări și eșiri pe anii 1913-1926”, f. 40.

¹⁹⁷⁴ Arhiva..., „Registru de intrări și eșiri pe anii 1913-1926”, f. 38.

¹⁹⁷⁵ Arhiva..., Dos. 125, f. 101.

¹⁹⁷⁶ Arhiva..., „Registru de intrări și eșiri pe anii 1913-1926”, f. 46.

¹⁹⁷⁷ Arhiva..., „Registru de intrări și eșiri pe anii 1913-1926”, f. 51.

¹⁹⁷⁸ Arhiva..., Dos. 125, f. 98.

¹⁹⁷⁹ Arhiva..., Dos. 124, f. 28-29.

¹⁹⁸⁰ Arhiva..., Dos. 134, f. 130.

¹⁹⁸¹ Arhiva..., Dos. 3/1926, f. 106.

¹⁹⁸² Silvestru Voinescu, *op. cit.*, p. 49. Nicolae N. Brânzeu (Pitești, 1907- Arad, 1983), cunoscut compozitor piteștean, urmează Conservatorul bucureștean și Schola Cantorum din Paris. Dirijor: Opera Română, București (1946-1947), Opera din Sibiu (1948), Filarmonica de Stat, Arad (1948-1972). Activitate didactică: armonie, Conservatorul din București (1940-1941), Școala Populară de Artă, Arad (1947-1966). Creații vocal simfonice, muzică de cameră, partituri teatrale. Premiul Național George Enescu (1942) acordat de Uniunea Compozitorilor din România, vezi *Enciclopedia...*, vol. I, p. 136.

¹⁹⁸³ Arhiva..., Dos. 3/1926, f. 55.

activitatea, numai că în format mixt (prima dată în istoria acestui cor¹⁹⁸⁴) și cu totul nou, 40 de membri, cel mai mare de până acum, plătit cu mult mai bine (singura soluție pentru calitate, concluzia epitropiei dintr-o cerere adresată primăriei). De fapt corul se transformase într-unul particular, „Freamătul Argeșului”, condus de însuși Constantin Albu¹⁹⁸⁵. Iată membrii de gen feminin. Sopran: Ana Dionisescu, Atena Rusu, Iosefina Ionescu, Marioara Bubăreanu, Elisabeta Iliescu, Virginia Crețulescu. Altiste: Stana Popescu, Vetuța Zaharescu, Bibi Rădulescu, Lucia Iliescu, Ecaterina Badea, Viorica Dolga, Elvira Eremia. Chiar și membrii de gen masculin sunt schimbați. Soprani: Mihăilă Constantin, Paul Cristescu, Venesiu Florescu, Valeriu Pilea. Altiști: Marin Ionescu, Ion Haret, Petre Iliescu, Paraschiv Stănescu, D. Brișculescu, C. Michescu. Tenori I: Gh. Receanu, Corneliu Ionescu, N. Voiculescu, Paul Repezeanu, Corneliu Brânzeu, Vasile Vâlsănescu, N. Ionescu. Bas: Anton Ionescu, N. Taciopol, C. Steriade, Andrei Cristescu, Romulus Filipescu, N. Doxache, Anton Cristescu, N. Proistosescu, G. Mihăilă¹⁹⁸⁶. Plătește primăria și epitropia, prefectura retrăgându-și mica subvenție¹⁹⁸⁷.

„Freamătul Argeșului”, corul profesorului Constantin Albu, este salutat în presa locală. De exemplu, *Cronica*: „Aflăm cu plăcere că în orașul nostru a luat ființă o societate corală sub conducerea neobositului maestru, profesorul C.Albu”¹⁹⁸⁸. Sau, la finele lui 1927, *Tribuna comerțului*: „Oricine se duce duminica la biserica Sf. Gheorghe, unde cântă un cor excelent sub conducerea domnului profesor Albu, se simte și înălțat sufletește, și adânc impresionat”¹⁹⁸⁹. Parohul descrie corul la finele aceluiași an într-o cerere de sponsorizare către primărie: „ De 6 ani ne silim să avem la biserica Sf. Gheorghe, catedrala acestui oraș, un cor vocal care să ajute la înfrumusețarea serviciului divin, la mărirea fastului sărbătorilor naționale și să stimuleze prin el cultivarea muzicii în orașul nostru. Am ajuns, în fine, în acest an, să putem înjgheba un cor destul de bun care să rivalizeze cu corurile bune din orașele mari. Aceasta datorită nu atât remunerației ce primește acest cor, cât, mai ales, desinteresării pe care au arătat-o câteva elemente iubitoare de muzică, precum, în mare parte, și sacrificiilor noastre pe care le-am pus la dispoziție, sală și toate cele necesare pregătirilor și repetițiilor care se fac de două ori pe fiecare săptămână”¹⁹⁹⁰. Cu tot succesul de la Sf. Gheorghe, dirijorul C. Albu pleacă în 1928 la Sf. Vineri. Va reveni la Sf. Gheorghe între 1944-1957.

În 1929 dirijor este Anghel Constantinescu, funcționar C.F.R., fost dirijor la Mavrodolu (din 1921), corul este tot mixt, dar complet schimbat – tot liceeni dacă luăm în calcul remunerația¹⁹⁹¹. Considerăm, în pofida refelxului dobândit, că elementul tânăr, propus spre maturizarea artistică, este un avantaj local pe termen lung mai mare decât siguranța pasageră a unui cor profesionist, mai bine plătit. Acest element înnoitor va sta la baza deciziilor majore, asumate, inclusiv în preajma apariției prezentei monografii. În 1930 corul are 10 soprane (Cleo Teișanu, Elena Georgescu, Ana Nicolescu, Alexandrina Bărbulescu, Iosefina Ionescu, Elena Ionescu, Antoaneta Nicolescu, Marioara Marinescu, Florica Dumitrescu, Ecaterina Constantinescu), 5 altiste (Constanța Martinovici, Bombonica Ionescu, Marieta Georgescu, Paula Neacșu, Lenuța Marinescu), 8 tenori (Ion și Gheorghe Dumitrescu, Gh. Glazer, Gh. Mihăescu, Ctin Apostolescu, Teodor Neacșu, Pandelescu, Ion Costelian, 6 baritoni (Alexandru

¹⁹⁸⁴ Silvestru Voinescu, *op. cit.*, p. 52, arată că încă din 1923, de la venirea lui C. Albu, corul este mixt, afirmație care nu se poate susține, deoarece, după cum am văzut, el era pur bărbătesc.

¹⁹⁸⁵ *Ibidem.*, p. 49.

¹⁹⁸⁶ Arhiva..., Dos. 1/1927, f. 70-71.

¹⁹⁸⁷ *Ibidem*, f. 76.

¹⁹⁸⁸ *Cronica*, an I, nr. 1/1 ianuarie 1927, p. 17, *apud* Silvestru Voinescu, *op. cit.*, p. 49.

¹⁹⁸⁹ *Tribuna comerțului*, an I, nr. 20/25 decembrie 1927, p. 4, *apud* Silvestru Voinescu, *op. cit.*, p. 49.

¹⁹⁹⁰ Arhiva..., Dos. 1/1927, f. 7.

¹⁹⁹¹ Dosar..., Dosar 1/1929, f. 4.

Arsenescu, Mihail Lăzărescu, Ion Brpșteanu, Petre Nanu, Ion Constantinescu, Dan Negoescu), 5 bași (Marin Ionescu, Ion Georgescu, Gh. Nicolescu, Ștefan Rădulescu, Anghel Constantinescu)¹⁹⁹². Parohul, la finele acestui an, într-o cerere de sponsorizare, caracterizează corul: „Ar fi păcat, după ce s-a ajuns și în orașul Pitești a se avea un cor vocal bun, să nu se poată susține”¹⁹⁹³.

În 1930, de Bobotează, Corul de la „Sf. Gheorghe” e rugat de Primărie să cânte la procesiunea pe care în acel an episcopul Nichita Duma a condus-o de la biserica „Sf. Vineri”, pe strada Viilor, la podul de peste Argeș¹⁹⁹⁴. Corul de la Sf. Gheorghe este deja, încă din 1929, o extensie vocală a Ateneului Popular „Gh. Ionescu-Gion” al Tatianeii Bobancu, care mulțumește epitropiei și dirijorului pentru colaborare. De altfel, beneficiul este al amândurora, deoarece corul de la catedrala „Sf. Gheorghe” se face și mai cunoscut publicului, cântând la diferite festivități ale Ateneului. De exemplu, în anul școlar 1929-1930: ziua numelui patronului și sfințirea drapelului (23 aprilie) „Ziua mamei” (șezătoare în sala Teatrului, Pitești, 31 mai, și în Budeasa, 1 iunie), colinde (22 decembrie, în sala Teatrului)¹⁹⁹⁵. În 1931 Tatiana Bobancu mulțumește din nou parohului că i-a facilitat mereu prezența corului de la Sf. Gheorghe la activitățile instituției. În acel an, în ziua de 13 decembrie, corul cânta la Sf. Ioan¹⁹⁹⁶.

Venit în 1929, Anghel Constantinescu dirijează până în 1933¹⁹⁹⁷ când vine Ioan Mușetescu¹⁹⁹⁸, schimbare datorată, foarte probabil, subvenției drastic ajustate – în 1935¹⁹⁹⁹. În ajunul Crăciunului din 1934 corul colindă casele câtorva enoriași ai parohiei Sf. Gheorghe, la invitația scrisă a acelora²⁰⁰⁰. La procesiunea de Bobotează din 1935, cu mergere la râu, tot corul de la Sfântul Gheorghe este prezent²⁰⁰¹. Corul cântă la Liceul Brătianu în 3 februarie 1935 la o conferință a Societății „Frăția”, după conferința lui Nichifor Crainic adus aici de parohul Marin Preoteșcu, senator²⁰⁰². O gustare pentru cor, din partea epitropiei, în Duminica Tomei, 1935²⁰⁰³. Tot acum, corul cântă, la rugămintea Prefecturii, la slujbele din 6 iunie (Ziua Eroilor) și 8 iunie (Ziua Restaurației)²⁰⁰⁴. De Boboteaza lui 1936 corul de la Sf. Gheorghe este din nou prezent la procesiunea de la biserica Maica Domnului²⁰⁰⁵. În 1936, de „Ziua Tineretului”, 8 iunie, corul dă răspunsurile la Te-Deumul oficiat de parohul Preoteșcu în grădina publică²⁰⁰⁶. Un concert religios în sala Teatrului comunal dat numai de corul de la Sf. Gheorghe²⁰⁰⁷. În 1936, pe 1 noiembrie,

¹⁹⁹² Arhiva..., Dos. 1/1930, f. 5.

¹⁹⁹³ Arhiva..., Dos. 2/1930, f. 18.

¹⁹⁹⁴ Arhiva..., Dos. 2/1930, f. 224.

¹⁹⁹⁵ Silvestru Voinescu, *op. cit.*, pp. 80-81.

¹⁹⁹⁶ Arhiva..., Dos. 1/1931, f. 9.

¹⁹⁹⁷ Tatiana Bobancu, *op. cit.*, p. 23.

¹⁹⁹⁸ Arhiva..., Dos. 3/1933, f. 16.

¹⁹⁹⁹ Arhiva..., Dos. 1/1935, f. 59.

²⁰⁰⁰ Arhiva... Dos. 2/1934, f. 2.

²⁰⁰¹ Arhiva..., Dos. 2/1935, f. 67.

²⁰⁰² *Păstorul Ortodox*, nr. 1/1935, p. 46.

²⁰⁰³ Arhiva..., Dos. 1/1935, f. 68.

²⁰⁰⁴ Arhiva..., Dos. 2/1935, f. 26.

²⁰⁰⁵ Arhiva..., Dos. 1/1936, foaia 8.

²⁰⁰⁶ Arhiva..., Dos. 1/1936, f. 185. Corul mai interprează „Tatăl nostru” după „Imnul regal” și înainte de deviza străjerilor.

²⁰⁰⁷ Arhiva..., Dos. 1/1936, f. 159. Cu condiția scuzabilă a primăriei ca epitropia să plătească „lumina, încălzitul și plata oamenilor de serviciu”. De altfel, epitropia organizase concertul, aducând cu conferința „Întoarcerea la credință” pe scriitorul Al. Lascarov-Moldovanu, banii rezultați din vânzarea biletelor având să fie dați corului, „singurul organizat din localitate”, Arhiva..., Dos. 2/1936, f. 63 și Arhiva..., „Procese-verbale, 1934-1953”, f. 8. Se vând 800 de bilete. În Pitești oaspetele a ținut 25 de conferințe, „rămânând de pomină pentru piteșteni”. I se spunea „Tatunu” și era considerat de pr. Mrin Diaconescu cu care, de altfel, era și prieten, „cel mai mare scriitor creștin laic

corul ia parte la șezătoarea cultural-religioasă a Ateneului Popular „Ionescu-Gion”, alături de clerul din Pitești²⁰⁰⁸. După câteva zile dirijorul Ioan Mușetescu moare²⁰⁰⁹. Noul dirijor este Paraschiv Stănescu²⁰¹⁰, fost corist. Prima apariție publică a corului cu noul dirijor este de procesiunea Bobotezei care în 1937 s-a oficiat pornind de la biserica Maica Domnului²⁰¹¹.



Corul bisericii domnești din Pitești în anii cincizeci ai secolului trecut. Marcat cu roșu, dirijorul lui, prof. Constantin Albu. Sursa: arhiva bisericii domnești din Pitești, „Cartea de Aur”

Și în 1938, corul de la Sfântul Gheorghe, potrivit caracterizării parohului de aici, este singura grupare corală din oraș²⁰¹² – cu toate că între 1936-1938 Ateneul doamnei Bobancu neglijase, oarecum, corul, invitând mai mult pe cel al lui Nicoale Brânzeu²⁰¹³. Corul este plătit de epitropie, de primărie și de prefectura județului Argeș. Iată-l: Mariuța Dogaru, Lucica Cîmpoca, Ana Corody, Lucica Mușetescu, Maria Popescu, Viorica Dolga, Bombonica Ionescu, Marga Mateiaș, Vasile Iliescu, Traian Mușetescu, Mihail Cernea, Ene Popescu Nicolae, Alexandru Stănescu, Mircea Mavrodin, Ion Costelian, Nicolae Mușetescu, Teodor Stănescu, Cristescu Marin și dirijorul nou, Paraschiv Stănescu²⁰¹⁴. Mircea Mavrodin,

și cel mai fermecător și convingător cuvântător al B.O.R.”, vezi Arhiva..., Preotul prof. Marin Diaconescu, „Scrisori și diverse expediate pe 1990” (volumul 63), f. 10 și f. 17.

²⁰⁰⁸ Arhiva..., Dos. 1/1936, f. 37.

²⁰⁰⁹ Arhiva..., Dos. 3/1936, f. 11. În 1933 îi murise un copil.

²⁰¹⁰ Arhiva..., Dos. 3/1936, f. 102. Vezi și Arhiva..., „Procese-verbale, 1934-1953”, f. 13.

²⁰¹¹ Arhiva..., Dos. 1/1937, f. 104. La fel și în procesiunea aceleiași sărbători din următorul an, 1938, cu pornire de la biserica Sfânta Vineri, Arhiva..., Dos. 1/1937, f. 16.

²⁰¹² Arhiva..., Dos. 2/1937, f. 39.

²⁰¹³ Silvestru Voinescu, *op. cit.*, p. 82.

²⁰¹⁴ Arhiva..., Dos. 3/1937, f. 96.

„cel mai bun element din corul Catedralei” în accepțiunea parohului, este chiar ajutat financiar de către epitropie pentru susținerea stagiului militar²⁰¹⁵. În 1938, 30 octombrie, corul cântă la punerea temeliei Corpului Ofițerilor, Divizia a III-a²⁰¹⁶. În 1939, de Bobotează, corul participă la procesiunea publică²⁰¹⁷. Pe 8 noiembrie cântă la Sf. Vineri, unde se oficiază un Te-Deum pentru Voievodul Mihai²⁰¹⁸. În acest an dirijor este Nicolae I. Mușatescu, foarte probabil fiul fostului dirijor decedat în 1936²⁰¹⁹.



Corul bisericii domnești din Pitești în anii cincizeci ai secolului trecut. Marcați cu roșu, de la stânga la dreapta: parohul Marin S. Diaconescu, prof. Constantin Albu, dirijor, solistul George Pascu (colonel M.A.I., tenor, decedat în 2016). Sursa: arhiva bisericii domnești din Pitești, „Cartea de aur”

Tot în 1939 corul are o sală de repetiții în strada Brătianu de a cărei încălzire și curățenie se ocupă dascălul I, Ion Iliescu, rezident pe aceeași stradă, la nr. 17²⁰²⁰. Corul este cerut pentru a cânta la procesiunea de Bobotează, ținută în 1940 la biserica Sf. Vineri²⁰²¹. Corul ia o pauză între lunile iunie-septembrie 1941²⁰²², probabil din lipsa fondurilor. Primăria, care anual sprijină corul catedralei, se sesizează de lipsa corului la sărbătorile din 1, 4, 6 ianuarie 1942, rezervându-și dreptul de a controla pe

²⁰¹⁵ Arhiva..., Dos. 3/1937, f. 109.

²⁰¹⁶ Arhiva..., Dos. 1/1939, f. 19.

²⁰¹⁷ Arhiva..., „Registru de intrare-ieșire, 1938-1947”, f. 4.

²⁰¹⁸ Arhiva..., Dos. 2/1939, f. 67.

²⁰¹⁹ Arhiva..., Dos. 3/1939, f. 74.

²⁰²⁰ Arhiva..., Dos. 3/1939, f. 64.

²⁰²¹ Arhiva..., Dos. 2/1939, f. 31.

²⁰²² Arhiva..., Dos. 3/1941, f. 19-25.

viitor activitatea corului²⁰²³. Parohul Marin Preoteșcu impune dirijorului reorganizarea corului care, de exemplu, în ultimele duminici din ianuarie 1942, era format numai din 10-12 coriști : 1. Două repetiții săptămânale 2. Un număr constant de 24 de coriști 3. Prezența se va face de către slujitorii bisericii 4. Absența nemotivată a doi coriști simultan determină prestația în acea zi a corului și, prin urmare, ridicarea retribuției din ziua aceea²⁰²⁴.

În noiembrie 1942 corul este preluat de prof. Alfons Popescu²⁰²⁵, profesor de muzică la Liceul I.C.Brătianu, coriștii vechi fiind rugați să continue prezența și sub îndrumarea noului dirijor, prima repetiție având loc la sediul Societății „Frăția”(str. Brătianu, nr. 17 bis., adică Protoieria Pitești)²⁰²⁶. Iată corul la începutul acestui nou dirijorat: Vasile Veselovschi, V. Zăvoianu, M. Teodorescu (tenori, toți sub vârsta majoratului), Emilia Ionescu, Lucia Georgescu, Liliana Lehrer, L. Diaconescu (soprane, toate sub vârsta majoratului), Elena Papahagi, Elena Nicolescu, Lucia Costache, M. Ciurea (altiste, toate sub vârsta majoratului), Radu Vasilescu, N. Popescu, Al. Matache, Florin Bălănescu, C. Florescu, Gh. Dumitrescu (bași și baritoni, toți sub vârsta majoratului). Majori, în noua formulă, erau numai Ion Iliescu (tenor, cântăreț din strana dreaptă), Al. Naumcea și un anume Dinescu (la bași)²⁰²⁷. Interesant, tenorul Vasile Veselovschi (n. 1925 în satul Găvana, actual cartier piteștean), binecunoscutul compozitor de muzică ușoară, semna de primirea stipendiilor corului (oferite constant de epitropie, primărie și prefectura județului Argeș). După un obicei mai vechi, corul colindă și urează prin oraș de Anul Nou, pe la casele celor care îi așteaptă în mod expres²⁰²⁸.

La începutul lui 1943 dirijorul Alfons Popescu este concentrat²⁰²⁹, așa că parohul renunță provizoriu la corul bisericii și angajează pentru o scurtă perioadă corul Școlii Normale de Fete din localitate²⁰³⁰. În septembrie, același an, corul de eleve și dirijoarea lor sunt angajate în continuare²⁰³¹. În ianuarie 1944 noul cor, sub conducerea unui nou dirijor, Grigore (Papacioc) Mircescu²⁰³², primește 250.000 lei subvenție de la primărie²⁰³³ face repetiții la grădinița din str. Brătianu, nr. 17 de lângă Protoierie a cărei sală o camuflează, pe banii ei, epitropia²⁰³⁴. Iată formula: Constanța Teodorescu, Lucia Cimpoaia, Aneta Mușetescu, Iosefina Ionescu²⁰³⁵, Lucia Georgescu, Claudia Popescu, Sevastia Nicolescu, Natalia Dragnea, Lucia Teodorescu, Elena Wensang, Constantin Albu (fostul dirijor²⁰³⁶), Ioan Teodorescu, Ioan Diaconescu, Cornel Drăgoi, Mircea Teodorescu, Vasile Zăvoianu, Dumitru Naumcea,

²⁰²³ Arhiva..., Dos. 2/1942, f. 323.

²⁰²⁴ Arhiva..., Dos. 2/1942, f. 328-330.

²⁰²⁵ Arhiva..., Dos. 4/1943, f. 179.

²⁰²⁶ Arhiva..., Dos. 1/1942, f. 6.

²⁰²⁷ Arhiva..., Dos. 1/1943, f. 42.

²⁰²⁸ Arhiva..., Dos. 1/1942, f. 1.

²⁰²⁹ Arhiva..., „Procese-verbale, 1934-1953”, f. 45.

²⁰³⁰ Arhiva..., „Procese-verbale, 1934-1953”, f. 46.

²⁰³¹ Arhiva..., „Procese-verbale, 1934-1953”, f. 50.

²⁰³² Cântăreț și dirijor la biserica Precupeții Vechi, București (1931-1946), viitor profesor de muzică la Seminarul din Curtea de Argeș (1946-1948), Arhiva..., Dos. 1/1957, f. 67.

²⁰³³ Arhiva..., Dos. 1/1944, f. 60. În cererea parohului către primărie se motiva și frecvența mare la biserică, inclusiv a ostașilor ruși care intră și aprind lumânări, Arhiva..., Dos. 2/1944, f. 13. Dintr-o altă sursă aflăm că această sumă a fost aprobată de primărie datorită insistențelor coristului Anton Ionescu, consilier acolo, dar și datorită prieteniei noului paroh, Marin Diaconescu, cu primarul Emil Poruțiu, un credincios devotat catedralei Piteștiului, Sf.

Gheorghe, Arhiva..., Dos. 1/1945, f. 146.

²⁰³⁴ Arhiva..., Dos. 3/1943, f. 19.

²⁰³⁵ Profesoară la Liceul industrial de fete din Pitești, membră de 15 ani a corului, așa cum reiese dintr-o adeverință din 1947, Arhiva..., Dos. 1/1947, f. 63.

²⁰³⁶ Arhiva..., Dos. 2/1944, f. 46. Ajuta și el, în continuare, în munca dirijatului.

Nicolae Popescu, Mircea Mușetescu, C. Despa, Mihai Popescu, Victor Leis²⁰³⁷. Coristele erau eleve ale Școlii Normale de Învățătoare din Pitești²⁰³⁸. În mai multe rânduri corul este dirijat de diaconul Mihail C. Marinescu, proaspăt angajat la Sf. Gheorghe²⁰³⁹.

Dirijorul stabil în 1944-1945 este, totuși, fostul, și în calitate de corist acum, Constantin Albu²⁰⁴⁰. În martie 1946 un cor al refugiaților dă răspunsurile la slujbă, autorizarea lui fiind cel mai probabil o învoire a epitropiei pentru a fi ajutați bănește. Dirijorul este chiar cântărețul Ion Popa Matei, refugiat și el. Să urmărim componența: Radu Claudia, Parii Tamara, Chicu Raissa, Pall Getta, Tatiana Popa Matei, Evdochia Popa Matei, Gheorghe Maria, Dumitru Culacov, Vladimir Hușan, Radu Prodan, Paul Cripanovschi, Leonida Popa Matei, Mihai Zemba²⁰⁴¹. Acest cor, conform dirijorului, cântase la mai multe biserici, oprindu-se între 1945-1947 la Sf. Vineri, unde făcuse o impresie bună, dar și la Sf. Gheorghe, numai la acatiste²⁰⁴². În 1947 corul se desființează datorită lipsei banilor²⁰⁴³, ultima plată fiind pe luna aprilie. Efortul coriștilor era considerabil – 8 repetiții lunare la protoierie plus participarea în duminici și sărbători²⁰⁴⁴ – și trebuia plătit.

Corul însă apare în scripte și în 11 mai 1947 cu dirijorul Constantin Albu. După slujbă el, împreună cu Consiliul parohial, audiază pe coristul și dirijorul Grigore Mircescu care dă un examen pentru ocuparea postului de cântăreț: „Candidatul a executat pe note câteva bucăți religioase din cântările stranei, stârnind admirația tuturor și dobândind aprobări unanime. Consiliul și Epitropia, găsindu-l vrednic pentru un post așa de însemnat la cea mai centrală Biserică a orașului, care este și Catedrală, propun Sf. Episcopii să numească pe dl. profesor Grigore Mircescu cântăreț în locul vacant”²⁰⁴⁵. Oricum, conform propriei mărturii, pe timpul studenției fusese cel mai bun tenor al Conservatorului din București²⁰⁴⁶. Nici peste un an corul nu era reînființat, tot din lipsă de bani²⁰⁴⁷. Parohul Marin Diaconescu face apel la credincioșii din parohie ca să susțină financiar activitatea corală, mai ales că se apropie sărbătoarea hramului mare²⁰⁴⁸. În 1947 singura mențiune a corului este la final de an, pe 31 decembrie, când se dă un concert de către „corul catedralei”²⁰⁴⁹. Parohul, pe linia omofonizării cântării în biserică trasate de noul patriarh, încerca în paralel să învețe credincioșii să dea răspunsurile pe o singură voce²⁰⁵⁰.

În 1948 corul se reînființează, tot cu dirijorul Constantin Albu²⁰⁵¹. Vara, ca de obicei, este vecanță, deci nu există nicio remunerație. Ceea ce nu împiedică corul să vină. De exemplu, în prima

²⁰³⁷ Arhiva..., Dos. 2/1944, f. 26.

²⁰³⁸ Arhiva..., Dos. 2/1944, f. 17. De fapt parohul dorea ca elevele de la mai multe școli din oraș să participe la corul de la Sf. Gheorghe, dar profesoara de muzică de la Școala Normală de Învățătoare nu accepta, vezi Arhiva..., Dos. 4/1943, f. 35.

²⁰³⁹ Arhiva..., Dos. 2/1944, f. 31.

²⁰⁴⁰ Arhiva..., Dos. 3/1944, f. 13-26.

²⁰⁴¹ Arhiva..., Dos. 1/1946, f. 50.

²⁰⁴² Arhiva..., Dos. 2/1952, f. 59.

²⁰⁴³ Arhiva..., Dos. 1/1947, f. 18.

²⁰⁴⁴ Arhiva..., Dos. 1/1947, f. 55.

²⁰⁴⁵ Arhiva..., „Procese-verbale, 1934-1953”, f. 88.

²⁰⁴⁶ Arhiva..., „Cartea de Aur...”, f. 177.

²⁰⁴⁷ Arhiva..., Dos. 1/1948, f. 44.

²⁰⁴⁸ Arhiva..., Dos. 1/1948, f. 45. Câțeva zeci de credincioși se angajează în primăvara lui 1947 să plătească lunar corul, vezi Arhiva..., „Registru de intrare-ieșire, 1938-1948”, f. 82-90. Parohul scrie chiar ministrului Culturii să subvenționeze corul de la Sf. Gheorghe, Arhiva..., „Registru de intrare-ieșire, 1938-1948”, f. 83.

²⁰⁴⁹ Arhiva..., Dos. 3/1949, f. 2.

²⁰⁵⁰ Arhiva..., Dos. 3/1949, f. 20.

²⁰⁵¹ Arhiva..., „Procese-verbale, 1934-1953”, f. 92.

Duminică de după Rusalii, potrivit însemnării parohului, „Corul Catedralei a cântat de plăcere”²⁰⁵². La finele acestu an, un concert religios: „Biserica s-a umplut de popor până la pridvor. Totul a fost nespuse de frumos. Șapte bucăți religioase a cântat Corul. S-au introdus 7 lecturi. La sfârșit s-a făcut o urare. Apoi a avut loc o consfătuire cu coriștii”²⁰⁵³. Iată componența din ianuarie 1950: Caliopia Teodorescu, Sofia Ignațiu, Maria Fodorea, Natalia Elisei, Lucia Durati (soprane), Lily Vensang, Claudia Popescu, Ana



Corul în anii optzeci ai secolului trecut. De la stânga la dreapta, numerotați cu roșu: drijorul Grigore Mircescu și cântărețul bisericii, Dumitru Necula

Munteanu, Ana Mușetescu (altiste), Nicu Popa, Al. Constantinescu, Emil Oprescu, Ion Teodorescu (tenori), Dumitru Naumcea, Rudolph Minialov, Nicolae Ioanid, Mircea Mușetescu, Mihai Popescu, Constantin Despa (bași)²⁰⁵⁴. Ca și în alți ani, corul nu era plătit pe o perioadă de 4 luni, vara, socotite vacanță, dar ei tot veneau la biserică²⁰⁵⁵.

La finele lui 1951 corul, care cânta și era plătit numai duminică²⁰⁵⁶, este anunțat de paroh că nu îl mai poate plăti. Coriștii încheie un proces verbal prin care

renunță de a mai cânta la catedrala orașului Pitești. Coriștii explică: „începând cu luna ianuarie 1952 corul nu mai poate cânta pentru motive independente de voința membrilor săi, motive care sunt mai puternice decât creștinismul ce sălășluiește în ei”²⁰⁵⁷. Totuși, corul vine și dă răspunsurile de Bobotează²⁰⁵⁸. La 1 februarie 1952²⁰⁵⁹ părintele Marin Braniște și diaconul Mihail Marinescu organizează provizoriu, până la venirea unui dirijor nou, un cor de voluntari între 14 și 72 de ani, aproape 40 de persoane, neplătit, dar nici profesionist²⁰⁶⁰. Sunt invitați și vechii coriști, inclusiv fostul dirijor C. Albu, dar tot în condiții de gratuitate²⁰⁶¹. Epitropia intenționează să cumpere 30-40 de scaune pentru coriști²⁰⁶². În 8 aprilie noul cor

²⁰⁵² Arhiva..., „Însemnări, 1949”, p. 69.

²⁰⁵³ Arhiva..., „Însemnări, 1949”, p. 106.

²⁰⁵⁴ Arhiva..., Dos. 1/1950, f. 192.

²⁰⁵⁵ Arhiva..., Dos. 1/1950, f. 302.

²⁰⁵⁶ Arhiva..., „Procese verbale 1934-1953”, f. 147.

²⁰⁵⁷ Arhiva..., Dos. 2/1952, f. 93.

²⁰⁵⁸ Arhiva..., Dos. 1/1951, f. 6.

²⁰⁵⁹ Arhiva..., Dos. 1/1952, f. 109.

²⁰⁶⁰ Arhiva..., Dos. 1/1952, f. 53-56.

²⁰⁶¹ Arhiva..., Dos. 1/1952, f. 124. Dirijorul plecase de pe poziții divergente. La un moment dat, nici nu mai dorea să restituie bisericii partiturile, Arhiva..., „Registru de activitate zilnică a preotului Marin S. Diaconescu”, f. 28. Parohul însă menține mereu deschisă ușa corului plecat, vezi Arhiva..., „Registru de activitate zilnică a preotului Marin S. Diaconescu, f. 32.

²⁰⁶² Arhiva..., „Procese verbale 1934-1953”, f. 156.

era „înjghebat”²⁰⁶³. Corul profesionist revine în septembrie 1952 cu fostul dirijor, Constantin Albu²⁰⁶⁴. Acesta, pensionar, unifică din nou corul în 1953²⁰⁶⁵ și este integrat în grila de salarizare²⁰⁶⁶. Pe 14 octombrie corul cântă la Sf. Vineri²⁰⁶⁷. În seara de 6 decembrie, după vecernia Sf. Filoftea, al treilea hram, corul dă un concert religios în biserică²⁰⁶⁸, după spectacol epitropia oferind „o gustare”. Pe 12 decembrie corul, condus de diaconul Marinescu, participă la hramul de la Mavrodolu²⁰⁶⁹.

La începutul lui 1954 moare Ivona Hagi Nicolau, în vârstă de 25 de ani, caracterizată de paroh drept „sufletul corului nostru”²⁰⁷⁰. Tot în 1954 parohul se referă la două grupuri: „corul mixt de voluntari” și „corul omofon de străină”²⁰⁷¹. Coriștilor care cântă gratuit li se dă o masă în casa parohială²⁰⁷². Corul mare, care face voluntariat²⁰⁷³, are și drept la vacanță, vara, pe care și-l exercită²⁰⁷⁴. Înainte de vacanță (lunile iunie-septembrie), corul intenționează în luna mai a anului 1954, să meargă într-un pelerinaj la mănăstirea Horezu²⁰⁷⁵. În 1955 corul este format tot din voluntari²⁰⁷⁶ și dirijorului, la cererea lui expresă, i se majorează onorariul. A doua zi de hramul mare tot corul participă la o agapă, cu consiliul parohial, în cancelarie²⁰⁷⁷. În septembrie 1955 la biserică ia loc o ședință cu dirijorul C. Albu, destul de tăioasă, în urma căreia parohul se eliberează de interesul pentru cor. Notează: „După discuțiile ce-au avut loc, discuții grele, apăsătoare și destul de jignitoare, pentru a nu tulbura dragostea de a cânta a coriștilor de voluntari, am trecut peste toate câte au putut să fie și am convenit la reluarea activității corului sub conducerea domnului profesor C. Albu. În ce mă privește personal, m-am declarat slobod de orice răspundere față de acest cor, precum și de obligațiile față de dirijor în ce privește plata care, totdeauna, a fost pricina tulburărilor de tot felul și care, în această vară, a întrecut măsura”²⁰⁷⁸. Corul revine în septembrie (foarte probabil 2 octombrie) 1955, prezența la biserică a credincioșilor fiind vizibil îmbunătățită²⁰⁷⁹. Tot în 1955 moare sărac un vechi corist, Ion Teodorescu, prohodit în catedrala unde a cântat²⁰⁸⁰. În zilele de 23 și 31 decembrie corul dă două concerte de Crăciun²⁰⁸¹. În ziua hramului mare din

²⁰⁶³ Arhiva..., „Procese verbale 1934-1953”, f. 157: „Se ia act cu alese mulțumiri de toată osteneala depusă pentru înjghebarea noului cor al bisericii Sf. Gheorghe”.

²⁰⁶⁴ Arhiva..., „Procese verbale 1934-1953”, f. 164.

²⁰⁶⁵ Arhiva..., Dos. 2/1953, f. 117.

²⁰⁶⁶ Arhiva..., „Registru conținător de procese-verbale întocmite în ședințele de lucru ținute de Epitropia parohială, Consiliul parohial, Comitetul parohial și Adunarea parohială, organele legale ale conducerii treburilor parohiale ale Bisericii Catedrale Sf. Gheorghe din Pitești, 1953-1963” (în continuare, „Registru..., 1953-1963”), pp. 3-4.

²⁰⁶⁷ Arhiva..., „Cronica zilnică pe 1953”, f. 53.

²⁰⁶⁸ Programul concertului: 1. „Heruvicul” de Podoleanu, altarul răspunzând cu „Mai lângă tronul Tău” 2. „Pe Tine Te laudăm”, altarul răspunzând cu Psalmul 145. 3. „Axionul” de Wachmann, altarul răspunzând cu „Nu pricep, Curată” 4. „Patria mea”, altarul răspunzând cu „Fericit bărbatul” 5. „Cât de mărit”, altarul răspunzând cu „Lumina Domnului” 5. „Cine se va sui”, altarul răspunzând cu „Doamne, Doamne” 6. „Lăsați pruncii”, altarul răspunzând cu „Pe Tine, Dumnezeuule” 7. „Doamne, buzele mele” și „Taltăl nostru”, Arhiva..., „Cronica zilnică pe 1953”, f. 68.

²⁰⁶⁹ Arhiva..., „Cronica zilnică pe 1953”, f. 69.

²⁰⁷⁰ Arhiva..., „Registru de cronică zilnică pe 1954 a parohiei Sf. Gheorghe din Pitești”, f. 18-19.

²⁰⁷¹ Arhiva..., „Registru de procese-verbale, 1953-1963”, p. 39.

²⁰⁷² Arhiva..., „Procese verbale 1934-1953”, f. 173.

²⁰⁷³ Arhiva..., Dos. 2/1954, f. 7.

²⁰⁷⁴ Arhiva..., „Registru..., 1953-1963”, p. 41.

²⁰⁷⁵ Arhiva..., Dosar 1/1954, foaia 36.

²⁰⁷⁶ Arhiva..., Dos. 2/1955, f. 13.

²⁰⁷⁷ Arhiva..., „Registru..., 1953-1963”, p. 60 și p. 63.

²⁰⁷⁸ Arhiva..., „Însemnări zilnice, 1955-1956”, f. 5.

²⁰⁷⁹ Arhiva..., „Însemnări zilnice, 1955-1956”, f. 15.

²⁰⁸⁰ Arhiva..., Dos. 2/1955, f. 44.

²⁰⁸¹ Arhiva..., „Registru..., 1953-1963”, p. 96.

1956, an prețios (300 de ani de la ctitorire), corul dă un concert special, seara²⁰⁸². În februarie 1957 parohul propune indirect desființarea corului din cauza unor stări nepropice, acumulate în timp²⁰⁸³, dar și faptului că dirijorul, fiind angajat al Universității din Pitești, își onorează cu greu acest post²⁰⁸⁴.

În 26 iunie 1957 „se ia act de auto-desființarea corului”²⁰⁸⁵. Pe 7 iulie corul bisericii Sf. Vineri-Herasca din București, unde activase cântărețul actual, Ioan Costelian, face o vizită bisericii și dă răspunsurile la slujbă²⁰⁸⁶. Acest concert este dat în scopul strângerii de fonduri pentru introducerea gazelor în biserică²⁰⁸⁷. Diaconul Marinescu dirijează, însă, un mic cor bărbătesc, a cărui componență este următoarea. Tenori: Sorescu, Bratu, Nicu Popa, Ion Albulescu, Gh. Pascu, diaconul Marinescu. Tenori II: Albulescu, Negoescu, preotul Marin Braniște, căpitanul Roșianu. Baritoni: Dumitru Naumcea, Ion Elefterescu, Leonida, cântărețul Ioan Costelian. Bași: Dan Voiculescu, Barbă Roșie, parohul Marin Diaconescu, Dumitru Hurduc²⁰⁸⁸.



Corul bisericii domnești din Pitești în jurul anului 2000. De la stânga la dreapta, numerotați cu roșu: 1. ing. Daniela Hodojeu (solistă); 2. pr. pensionar Constantin Grigorescu (bas, fost locțiitor de paroh); 3. ing. Georgică Paraschivescu (dirijor). Sursa: site-ul bisericii

²⁰⁸² Arhiva..., „Registru..., 1953-1963”, p. 106 și p. 109.

²⁰⁸³ Arhiva..., Dos. 1/1957, f. 26: „Infinitele neînțelegeri dintre membrii Corului, pe de o parte, și izolarea acestora de conducerea parohială, pe de altă parte, precum și indisciplina practică în numele și pe baza voluntariatului încă de multă vreme, amestecul în obligatoriul program de activitate al Bisericii și denigrarea unor acte ale conducerii parohiale – ca să nu mai amintesc de alte fapte mai grave, dar și mai greu a le spune, pe unele desființându-le în vechi scrisori anonime sau în tainice mărturisiri duhovnicești – , pentru toate acestea nu-mi mai pot lua răspunderea acestei organizații locale”.

²⁰⁸⁴ Arhiva..., Dos. 1/1957, f. f. 92.

²⁰⁸⁵ Arhiva..., „Registru..., 1953-1963”, p. 123.

²⁰⁸⁶ Arhiva..., „Registru..., 1953-1963”, p. 125.

²⁰⁸⁷ Arhiva..., Dos. 4/1958, f. 41. Se comandă Poligraficii Pitești 1000 de invitații, Arhiva..., „Registru de intrare-ieșire, 1956-1959”, f. 18. Pentru detalii, vezi Arhiva..., „Cronică zilnică pe 1957”, f. 43.

²⁰⁸⁸ Arhiva..., „Cronică zilnică pe 1957”, f. 65.

Parohul notează în iulie 1957: „Prima consfătuire a câțiva coriști pentru a încheia corul bărbătesc visat”²⁰⁸⁹. Toată comunitatea dorește reînființarea corului. Pe 2 august epitropia aprobă revenirea profesorului Grigore Mircescu la conducerea noului cor și la conducerea stranei din stânga în calitate de cantor II²⁰⁹⁰. Această variantă eșuează. Se propun alte variante: prof. Sâmbotin, prof. Gane (de la Sf. Mina-Buna Vestire-Greci), dar și alternanța la dirijat dintre preotul Marin Braniște și diaconul Mihail Marinescu. Totodată, se nasc dispute aprinse în privința alegerii a unui cor mixt sau a unuia bărbătesc, parohul înclinând pentru a doua variantă²⁰⁹¹. La finele lui 1957 corul de voluntari se desființase deja²⁰⁹².

Pe 12 ianuarie 1958 Adunarea Generală Parohială aprobă reînființarea imediată a corului, rugându-l oficial pe profesorul Grigore Mircescu să conducă formația de 26 de bărbați (tenori și bași)²⁰⁹³. Corul bărbătesc pleacă în excursie, în iunie 1958, la obiective din nordul județului Argeș²⁰⁹⁴, cu o mașină dată de Trustul de Foraj Pitești²⁰⁹⁵. La jumătatea anului 1959 corul se autodesființează, deoarece coriștii erau în câmpul muncii și nu mai puteau veni la repetiții²⁰⁹⁶. Se continuă cu o formulă foarte restrânsă, de supraviețuire, numai bărbați, dirijată de diaconul Marin Drăgușin²⁰⁹⁷, ceea ce nu-l împiedică pe episcopul Iosif, sosit inopinat pe 31 mai, duminica, să-l laude public²⁰⁹⁸. Din această „surpriză” aflăm că, de fapt, diaconul dirija de nevoie, deoarece dirijorul Grigore Mircescu lipsea.

²⁰⁸⁹ Arhiva..., „Cronică zilnică pe 1957”, f. f. 68.

²⁰⁹⁰ Arhiva..., „Registru...”, 1953-1963”, p. 126.

²⁰⁹¹ Arhiva..., „Registru...”, pp. 129-130.

²⁰⁹² Arhiva..., „Cronică zilnică pe 1957”, f. 164.

²⁰⁹³ Arhiva..., Dos. 4/1958, f. 15.

²⁰⁹⁴ Arhiva..., Dos. 4/1958, f. 153.

²⁰⁹⁵ Arhiva..., „Registru..., 1956-1959”, f. 12.

²⁰⁹⁶ Arhiva..., Dos. 5/1958, f. 1.

²⁰⁹⁷ Arhiva..., „Agendă de birou pe anul 1959, vol. I”, ziua de 17 mai.

²⁰⁹⁸ Arhiva..., „Agendă de birou pe anul 1959, vol. I”, ziua de 31 mai.



Corul și clerul bisericii domnești din Pitești în jurul anului 2000. Sursa: site-ul bisericii

Se prezumă că această formulă de avarie, destul de mulțumitoare pentru cler, va funcționa până pe 15 august 1963, când biserica, salvată de la demolare de arhitecți și de patriarhul Iustinian (sesizat de parohul Marin Braniște), se închide pentru reparații. Silvestru Voinescu, în 1971, în încheierea capitolului despre corul de la biserica domnească din Pitești: „Trecând în revistă existența corului Bisericii Sf. Gheorghe din 1884 până azi, ne putem da seama că avem de-a face cu o prezență aproape permanentă, care a contribuit din plin la viața corală a orașului. (...) Începând cu Teodor Băjenaru, cel care a înființat corul și terminând cu Grigore Mircescu, cel care dirijează corul astăzi, vom găsi, alături de prof. Albu, o serie de dirijori care au acordat o atenție deosebită repertoriului. Așa se face că, de-a lungul anilor, acest cor a avut în repertoriul său piese de valoare, ale celor mai multora dintre compozitorii noștri care au creat în domeniul muzicii bisericești), cum sunt: Bena Berezovski, Cartu, Cuclin, Cucu, Drăgoi, Ghica-Comănești, Hubic, Kiriatic, Lungu, Mandicevschi, Musicescu, Podoleanu, Popescu-Pasărea, Popescu Ștefan, Porumbescu, Sequens, Vorobchievici și alții, fără a mai aminti o serie întreagă de compozitori clasici străini»²⁰⁹⁹.

Corul se reînființează în 1968, la redeschiderea bisericii restaurate, cu dirijorul Grigore Mircescu²¹⁰⁰. Încă din 1971 se dorește reactivarea vechiului cafas – pentru a fi gata deja în 1974, la împlinirea centenarului corului bisericii – ²¹⁰¹, însă, de nevoie, se dă prioritate repictării pronaosului în frescă. În 1975 corul este tot unul cor de amatori, mixt, care urmează a fi și plătit²¹⁰². În cele din urmă, în

²⁰⁹⁹ Silvestru Voinescu, *op. cit.*, p. 84.

²¹⁰⁰ Arhiva..., „Cartea de Aur...”, f. 177.

²¹⁰¹ Arhiva..., Dos. 1/1971, f. 60.

²¹⁰² Arhiva..., „Parohia Sf. Gheorghe I. Proces-verbale 1966-1986”, p. 204, p.-v. nr. 2/21 octombrie 1975.

1976, corul este plătit cu 36.000 de lei anual, dirijorul primind lunar 498 de lei²¹⁰³. Iată componența din 1976. Sopran: Ghinea Ioana, Trandafir Dumitra, Gică Florica, Bucătaru Adela, Anastasescu Ileana. Altiste: Costea Reta, Nicolau Viorica, Truculescu Angela, Strochi Eugenia, Ciocnitu Steliana. Tenori: Albulescu Alexandru, Manole Petre, Tunsoiu Septimiu, Necula Dumitru, Mircescu Grigore. Baritoni: Iliescu Andrei, Friptu Anatolie, Badea Ion. Bași: Elefterescu Ion, Totoescu Aurel. În ultimul deceniu au murit sau s-au retras următorii coriști: Spanache Ludmila, Ionescu Maria, Ioanid Angela, Marian Ana, Tudor Silvia, Trandafir Elena²¹⁰⁴. În 1978 corul este dirijat de către Grigore Mircescu, angajat de acum cu contract, și cântă, în lipsa cafasului care se pregătește a fi reconstruit pentru el, în naos (înainte de restaurarea 1963-1968 fusese construit în pronaos, zidul de astăzi dintre naos și pronaos, reactivat, fiind demolat în 1875-1876), incomodând credincioșii²¹⁰⁵. În 28 iunie 1978 corul, dirijat de nevoie de către baritonul Andrei Iliescu, cântă la hramul bisericii Sf. Treime din Golești²¹⁰⁶. Din 1980, ei urcă în cafasul nou, cel de azi. Pe 12 decembrie 1982 corul este invitat la resfințirea bisericii de la Șerbăneștii de Jos, comuna Rociu²¹⁰⁷.

După miruitul din duminica 27 decembrie 1983 cântărețul Necula Dumitru provoacă o oarecare dezordine în biserică, protestând împotriva intrării în cor a unor noi elemente. Părintele pensionar Marin Diaconescu protestează și nu mai participă la slujbe. Dirijor secund este ales pr. pensionar Anatolie Friptu. Lucrurile, pe parcurs, se calmează²¹⁰⁸. În 22 și 25 decembrie 1985, concerte de colinde, biserica fiind plină „până la refuz”. Noul dirijor principal este Anatolie Friptu, preot pensionar, fost secund, Grigore Mircescu de la Curtea de Argeș trecând secund și venind la Pitești când timpul și condițiile meteo permit²¹⁰⁹. Anatolie Friptu dirijează ani buni, în 1988 întâlnindu-l tot aici²¹¹⁰. Corul este onorat de prezența solistului Ion Grigorescu, fiul parohului Constantin Grigorescu, o voce impresionantă, liberă de inerenta doză de teatralism întâlnită adesea în această rară și pretențioasă branșă artistică. Spre exemplu, de Paștele lui 1987 prof. dirijor Ion Băncilă din București, prezent la slujbă, îl laudă pe el și pe Ioana Ghina, soliști, pentru prestație²¹¹¹. La vizita de hramul lui 1988 a Prea-sfințitului Calinic la Sf. Gheorghe solist este tot Ion Grigorescu, împreună cu Iasmina Popescu, amândoi de la Opera din București²¹¹². Coriștilor li se oferă o masă „în casa doamnei Stavarache, lângă biserică”²¹¹³. Anatolie Friptu este reangajat și în 1989, în aceleași condiții ca și în alți ani, bugetat de stat²¹¹⁴, cât și în 1990, cu 498 de lei lunar²¹¹⁵. În 1991 salariul lui este ridicat la 750 lei lunar²¹¹⁶. Pentru 1992 Anatolie Friptu este din nou angajat în postul de dirijor și i se dau lunar 1264 lei²¹¹⁷, însă din vara acestui an dirijor vine actorul piteștean Aurel Duminică, plătit cu 1578 lei. Corul are acum 16 coriști plătiți lunar cu 524 lei²¹¹⁸. În 1994

²¹⁰³ Arhiva..., „Parohia Sf. Gheorghe I. Proces-verbale 1966-1986”, p. 218, p.-v. nr. 5/30 iunie 1976.

²¹⁰⁴ Arhiva..., „Cartea de Aur...”, f. 176.

²¹⁰⁵ Arhiva..., „Parohia Sf. Gheorghe I. Procese-verbale 1966-1968”, p. 265, p.-v. nr. 15/5 noiembrie 1978.

²¹⁰⁶ Arhiva..., „Registru de intrare-ieșire, 1978”, f. 23.

²¹⁰⁷ Arhiva..., „Registru de Intrare-Ieșire, 1982”, f. 14.

²¹⁰⁸ Arhiva..., Parohia Sf. Gheorghe I. Proces-verbale 1966-1986”, p. 347, p.-v. nr. 2/12 ianuarie 1984.

²¹⁰⁹ Arhiva..., „Parohia Sf. Gheorghe I. Proces-verbale 1966-1986”, p. 381, p.-v. nr. 12/25 decembrie 1985.

²¹¹⁰ Arhiva..., „Registru de procese-verbale din anii 1986-1996”, f. 17.

²¹¹¹ Arhiva..., „Condică de însemnări și impresii pentru români, 1969-1987”, f. 77.

²¹¹² Arhiva..., „Registru de procese-verbale din anii 1986-1995”, f. 21.

²¹¹³ Arhiva..., „Registru de procese-verbale din anii 1986-1995”, f. 21.

²¹¹⁴ Arhiva..., „Registru de procese-verbale din anii 1986-1995”, f. 28.

²¹¹⁵ Arhiva..., „Registru de procese-verbale din anii 1986-1995”, f. 37.

²¹¹⁶ Arhiva..., „Registru de procese-verbale din anii 1986-1995”, f. 51.

²¹¹⁷ Arhiva..., „Registru de procese-verbale din anii 1986-1995”, f. 62.

²¹¹⁸ Arhiva..., „Registru de procese-verbale din anii 1986-1995”, f. 68 și f. 73.

dirijorul Aurel Duminiță este plătit cu 4200 lei²¹¹⁹. În 1995 dirijorul Aurel Duminiță moare subit, – conform învățătorului Gheorghe Ilie, corist vechi în Ars Nova și în corul domnesc din Pitești – un atac de cord, la cafea, într-o duminică, înainte de a merge la biserică pentru răspunsurile corale.



Corul bisericii domnești din Pitești după Sf. Liturghie, 10 mai 2014. Marcați cu roșu, de la stânga la dreapta: 1. cântărețul bisericii, Octavian Dărmănescu (tenor 1) 2. prof. Alexandru Ionescu (bass-bariton) 3. prof. Cristi Sandu 4. învățător Ilie Gheorge (tenor 1) 5. prof. Cornelia Ionescu (alto, soția domnului dirijor) 6. prof. Raluca Sandu 7. soprana Monica Scurtu, aflată întâmplător prin centrul orașului

În noiembrie 1995 la conducerea corului bisericii domnești din Pitești vine, pentru aproape 20 de ani, dl Georgică Paraschivescu. Avem următorii coriști: 1. Cristescu Dumitra 2. Țățu Varvara 3. Nicodim Filofteia 3. Gica Florica 4. Dinescu Elena 5. Smadu Florica 6. Ciuculete Veronica 7. Stănciulescu Maria 8. Cremenescu Elena 9. Pascu Gheorghe 10. Albulescu Alexandru 11. Bogdan Gheorghe 12. Milea Aurel 13. Stăniloiu Ion 14. Iacobescu Ion 15. Fluturul Nicolae 16. Voiculescu Vasile 17. Reportăreasa Alexandru 18. Badea Ion²¹²⁰. În 1999 vine în cor solista Daniela Hodojeu, inginer în mecanică fină, o voce deosebită, solistă, de altfel, și în cadrul corului Ars Nova. Perioada lungă de conducere a noului dirijor va fi caracterizată de variațiuni calitative – inerente –, însă per ansamblu, tonusul general, istoric vorbind, este unul ascendent, pozitiv, datorită nu numai optimismului social post-decembrist, dar și de tinerețea și implicarea dirijorului, conducător, între timp, și al Coralei D.G. Kiriac. În timp, această constantă fericită a fost dublată indirect, dar vizibil, de un fenomen natural – care va duce, până în final,

²¹¹⁹ Arhiva..., „Registru de procese-verbale din anii 1986-1995”, f. 72.

²¹²⁰ Arhiva..., „Actele justificative ale parohiei Sfântul Gheorghe pe anul 1995, vol I”, p. 12.

21 septembrie 2014, la desființarea lui –, în niciun caz imputabil: îmbătrânirea membrilor, majoritatea cei din urmă cu zeci de ani, de la redeschiderea din 1968²¹²¹.



Corul bisericii domnești din Pitești de Crăciunul anului 2016

Așadar, începând cu octombrie 2014, noul cor mixt, alcătuit din opt profesori de muzică și absolvenți de specialitate, își începe activitatea. Dirijor este prof. Alex Ionescu, dirijor, în același timp, al coralei ”Orfeu” din Curtea de Argeș. Prima apariție publică extra-muros a noului grup coral a fost în data de 18 decembrie 2014 cu un program de colinde, la Centrul Cultural Pitești, a doua, următoarea zi, la sediul Rectoratului Universității din Pitești.

Începând cu ianuarie 2016 corul este condus de prof. Cristi Sandu. Echipa din martie 2017, perioada de finalizare a prezentei ediții, este următoarea: la sopran, Sandu Raluca Mihaela, Feraru Roberta Ioana; la alto, Servet Codruța Gabriela, Coman Selena Ștefania, Toroipan Ștefania Elena; la tenor, Sandu Cristian, Popescu George Leonard, Dărmănescu Octavian; la bas, Burcea Răzvan Alexandru, Popa Alin Mihăiță. Într-o formulă mică așadar, opțiunea dirijorului de a introduce elemente tinere – cu tot riscul emisiei relativ scăzute, suplinită acceptabil de microfon și de difuzoare – este una nu neapărat istorică, de reînțoarcere involuntară la începutul corului din 1884 al diaconului Teodor Băjenaru, format din liceeni, ci de asigurare a viitorului muzicii corale în biserica din centrul municipiului Pitești. O ștafetă imponderabilă și foarte prețioasă pentru cine înțelege cât de puțin lucrurile fine.

Dirijori

Ion Ianculescu (dirijor între 1904²¹²²-1909). „Maistrul de cor”, el merge special la un concurs, în capitală, pentru ocuparea unui post la catedrele vacante de muzică vocală²¹²³. Ion Ianculescu fusese

²¹²¹Arhiva..., „Registru de procese-verbale, 2002-2017”, p. 86. Tenorul George Pascu, colonel în cadrul M.A.I. și, dintr-o sursă sigură, cu o funcție de răspundere mare, în tinerețe, în cadrul fostei închisori din Pitești. Domnia sa, un gentelman, mărturisea că a frecventat biserica și corul de aici încă de mic. Dânsul a dat, de altfel, o mărturie prețioasă cercetării noastre, probată ulterior și de acte : Sfatul Popular Pitești, cu toate că a dorit-o demolată, nu a distrus nimic din biserica domnească. Fototeca bisericii domnești deține o fotografie din 2014, cu domnul Pascu cântând solist, ca de obicei, un ”Doamne miluiește” întreit. Din păcate, aceasta avea să fie ultima participare a domniei sale, în anul vara anului 2016 distinsul domn răposând la vârsta de 91 de ani.

²¹²² Arhiva..., Dosarul 48, f. 68 (28 martie 1906, plata corului pe perioada aprilie 1905-aprilie 1906). Credem că acest dirijor, care, așadar, activa deja în aprilie 1905, fusese încă de la începutul reluării activității corale, cu un an înainte

²¹²³Arhiva..., Dosar 53, f. 14.

fost șef al muzicii militare din Pitești²¹²⁴. Tot el este fondatorul corului „Doina Carpaților” care, în 1910, concerta la Curtea de Argeș²¹²⁵.

Jordan B. Arsenescu (dirijor în 1912²¹²⁶ și între 1915-1918). El figurează ca dirijor numai pe perioada aprilie-iulie 1912. Corul se numește „Armonia” și este propriu bisericii catedrale Sf. Gheorghe. Din 1915 îl găsim din nou la conducerea corului²¹²⁷.

C. Dionisescu (dirijor între 1912²¹²⁸-1913).

Teodor Săvulescu (dirijor în perioada noiembrie 1913²¹²⁹- aprilie 1915). Încă din 1909 („elev al Conservatorului, cantor I la biserica Precista”) dorea să cânte cu corul lui nou înființat, „Farmecul”, însă epitropia se oprește la corul „Dorul”²¹³⁰. O evocare: „Sunt încă mulți bătrâni astăzi în Pitești care își aduc aminte cu nostalgie de concertele date de corul „Farmecul”. Cât despre dirijorul acestui cor, amintirile sunt mult mai puternice, deoarece Teodor Săvulescu, după ce a fost 30 de ani profesor de muzică la Școala normală din Pitești (de o exigență dusă până la limită) s-a stins din viață în 1960 în vârstă de 81 de ani”²¹³¹. Inițial, fusese profesor la școala de cântăreți. „Teodor Săvulescu a adus ani de-a rândul în fața spectatorilor piteșteni coruri bine pregătite, cu o evidentă și permanentă grijă pentru repertoriu”, făcând din „Farmecul” „una din cele mai puternice formații corale pe care le-a avut Piteștiul”²¹³². În Primul Război Mondial, concentrat la ordin în primăvara lui 1915, cade prizonier, întorcându-se în Pitești de-abia după semnarea păcii²¹³³.



Dr. Ioan Dan

Profil în enciclopedia oficială: „Săvulescu, Teodor (1879, Pitești – 1960). Profesor, muzică, dirijor, cor, solist vocal, bariton, compozitor. Studii liceale și universitare în Capitală. Activitate didactică permanentă la Pitești: Școala de Cântăreți Bisericești, Școala Normală (1907-1938). Dirijor: Corul Catedralei Sf. Gheorghe, Pitești, membru fondator Societatea Corală Farmecul, Pitești, 13 noiembrie 1908, maestru dirijor (1909-1914) spectacole de referință. Combatant, Primul Război Mondial, prizonier (1917-1919). Creații importante: *Dorul mândrei mele*; *Bădișorul meu*. Implicări constante în viața cetății(...) Aprecieri comunitare antume și postume (L.P.)”²¹³⁴.

Alexandru (Alexis) Rădulescu (dirijor, 1919²¹³⁵-1921).

Ioan Dan (n. 1905; dirijor între 1921²¹³⁶-1923; epitrop cultural între 1949-1960). O evocare: „Alexandru Rădulescu dirijează până în august 1921. Din luna următoare, corul va fi dirijat de Ion Dan, de câțiva ani corist de frunte în corul Catedralei, cu o foarte frumoasă voce de bariton. Lui Ion Dan, pe care îl vom mai întâlni în viața muziclă a Piteștiului, îi urmează

²¹²⁴ Silvestru Voinescu, *op. cit.*, p. 25.

²¹²⁵ *Ibidem*, p. 39.

²¹²⁶ Arhiva..., Dosarul 1 (1913), f. 48.

²¹²⁷ Arhiva..., Dosarul 106, f. 18 (Teodor Săvulescu fusese concentrat în primăvara lui 1915).

²¹²⁸ Arhiva..., Dosarul 95, f. 12.

²¹²⁹ Arhiva..., Dosarul 94, f. 146.

²¹³⁰ Arhiva..., Dos. 2/1909, f. 23.

²¹³¹ Silvestru Voinescu, *op. cit.*, p. 36.

²¹³² *Ibidem*, p. 33.

²¹³³ *Ibidem*, p. 47.

²¹³⁴ *Enciclopedia...*, vol. IV, p. 18.

²¹³⁵ Arhiva..., Dos. 3/1919, f. 34.

²¹³⁶ Arhiva..., Dosarul 119, f. 38.

profesorul Constantin Albu, cu venirea căruia începe o nouă etapă pentru corul bisericii Sf. Gheorghe²¹³⁷. Viitor episcop. Profilul lui din arhiva internă: n. Pitești, 1905, urmează Facultatea de medicină, București. Căsătorit cu Adela Georgescu (n. 1914). Medic la Policlinica C.F.R., Pitești. „Legătura mea cu Biserica este vie din copilărie. Este o prelungire a legăturii părinților mei. Cu oarecare întreruperi, din copilărie până acum am cântat în corurile bisericesti, ca și la Sf. Gheorghe – ajutând la înfrumusețarea slujbei. De 2 ani sunt și deputat eparhial, în care calitate ajut și mai mult Biserica²¹³⁸ – însemnare din 1956. Mama lui, Filofteia Dan (n. 1882, cu tată Ștefan Steriade), este membră în Comitetul de femei din 1956²¹³⁹. Mai are doi frați mai mici, Constantin (medic) și Elena (profesoară). Episcop cultural în 1950²¹⁴⁰(de fapt, din 1949, deoarece atunci fuseseră noile alegeri). Episcop și în 1954²¹⁴¹. Reales episcop în 1958²¹⁴². În 1960 este înlăturat din Consiliu pe motiv de absențe²¹⁴³. Locuia în str. Doamna Bălașa, nr. 16. Dintr-o altă sursă aflăm că este născut în 1904²¹⁴⁴. Pr. Marin Diaconescu îl numea „cel mai entuziast consilier și susținător neînfricat al intereselor bisericii²¹⁴⁵”.



Prof. Constantin Albu. Surse: 1. fotografia funerară, din cimitirul Sf. Gheorghe din Pitești 2. arhiva bisericii domnești din Pitești, „Cartea de Aur”

Constantin Albu (n. 1883-m. 1970; dirijor în 1923²¹⁴⁶-1928, 1944-1951, 1953-1957). Născut în Câmpina, jud. Prahova, în 11 decembrie 1883. Urmează Conservatorul de Muzică din București la clasa de „Teorie și Solfegiu”, curs predat de Gh. Brătianu, fost profesor la Liceul Lazăr, la cursul de corn, la cel de violoncel, predat de Constantin Dumitrescu, la cel de Armonie, contrapunct și fugă, predat de Eduard Wachman. Conservatorul îl termină în 1904. Între 1902-1911 este membru fondator al Societății corale „Carmen” (în 1926 președinte Gh. Folescu și director D.G. Kiriac). Corist la Mitropolie, la biserica

²¹³⁷ Silvestru Voinescu, *op. cit.*, pp. 48-49.

²¹³⁸ Arhiva..., „Cartea de Aur...”, f. 73.

²¹³⁹ Arhiva..., „Cartea de Aur...”, f. 86.

²¹⁴⁰ Arhiva..., „Procese-verbale, 1934-1953”, f. 116 (de profesie doctor, el vine episcop secund prin plecarea din localitate a lui Aurel Bănilău).

²¹⁴¹ Arhiva..., Dos. 1/1954, f. 9.

²¹⁴² Arhiva..., Dos. 3/1958, f. 74.

²¹⁴³ Arhiva..., Dos. 1/1960, f. 5.

²¹⁴⁴ Arhiva..., Dos. 4/1960, f. 1.

²¹⁴⁵ Arhiva..., „Cartea de Aur...”, f. 43.

²¹⁴⁶ Arhiva..., „Registru de intrări și eșiri pe anii 1913-1926”, f. 37.

Domnița Bălașa, la Biserica Crețulescu și Zlătari. În 1911, profesor de Muzică la Călărași, unde, după un an, înființează corul „Freamățul”. Din 1913 vine în Pitești ca profesor la Liceul de băieți și, potrivit propriei lui mărturisiri, încă din acest an începe să dirijeze la Sf. Gheorghe. Împreună cu Remus Macarie, unul dintre cei mai mari lutieri români, formează la Pitești un cvartet de coarde foarte apreciat și cunoscut²¹⁴⁷. Va mai dirija și la Sf. Vineri, și la Sf. Ioan²¹⁴⁸. Evocat dirijor la Sf. Gheorghe și în 1944-1945²¹⁴⁹. În 1947 corul, dirijat tot de el, se desființează, reînființându-se în anul următor. În 1952 se desființează din nou. În 1953 corul se reînființează și C. Albu este integrat în grila de salarizare²¹⁵⁰. Corul se desființează din nou în 1957²¹⁵¹.

Profilul din enciclopedia oficială: „Albu, Constantin D. (București, 1881-Pitești, 23 octombrie 1970. Muzician, dirijor de cor, profesor. Stabilit la Pitești în 1912. Școala de Arte, București, (1905). Instrumentist, corn englezesc, filarmonicile din București, Munchen, (1905-1912). Activitate didactică: liceul Ion C. Brătianu, Pitești (1912-1945). Președinte fondator și dirijor societățile corale ”Armonia” și ”Freamățul Argeșului” (1926), ”Cântarea Argeșului” (1946-1948, cu secund Grigore Mircescu), Pitești. Membru activ ”Societatea Corală Carmen”, București (1926). Membru fondator Ateneul Popular Gheorghe Ionescu-Gion, Pitești (1928). Contribuții la formarea muzicienilor Nicolae N. Brânzeu și Emil Lerescu. Implicare în evoluția fenomenului cultural din Argeșul interbelic. (L.P.)”²¹⁵².



Prof. Constantin Albu întâmpinându-l în 1966 pe Nicolae Ceaușescu lângă gara din Pitești. Sursa: Fototeca online a comunismului românesc, cota 116/1966

²¹⁴⁷ Silvestru Voinescu, *op. cit.*, p. 44.

²¹⁴⁸ Arhiva..., „Cartea de Aur...”, f. 97.

²¹⁴⁹ Arhiva..., Dos. 3/1944, f. 13-26.

²¹⁵⁰ Arhiva..., „Registru de procese-verbale, 1953-1963”, f. 3-4.

²¹⁵¹ Arhiva..., „Registru de procese-verbale, 1953-1963”, f. 123.

²¹⁵² *Enciclopedia...*, vol. I, p. 10.

O evocare importantă: „Constantin Albu s-a stins din viață în octombrie 1970 în vârstă de 87 de ani. În vara anului 1970 i-am făcut mai multe vizite împreună cu prof. Emanoil Popescu, în timpul cărora mi-am notat o parte din amintirile – legate de viața muzicală a Piteștiului – pe care le-a depănat bătrânul profesor. Notez aici cu durere că Emanoil Popescu a fost singurul profesor de muzică din Pitești care, în urma sicriului, a condus pe Constantin Albu până la locul de veci”²¹⁵³.

Pasaje dintr-un interviu luat în ultimile luni ale vieții: „ – La câte instrumente cântați? / – Vioară, violoncel, corn, pian. Pianul l-am învățat singur. La Conservator am studiat violoncelul și cornul. În anii 1906-1907 eram membru în orchestra simfonică a Ministerului Instrucțiunii Publice. Am cântat cu această orchestră sub bagheta celebrului Pietro Mascagni, în februarie 1906. Marele compozitor și dirijor mi-a dăruit o fotografie cu autograf. În întâmpinarea acestui gest l-am invitat într-o seară pe Pietro Mascagni la un coleg al meu ce locuia lângă fostul Teatru Național din București unde improvizasem l arepezeală o orchestră de cameră. Am cântat o bucată compusă de el, La Gavotta delle Bambole. Mascagni a încremenit. Nu se aștepta la o atare surpriză. (...) –Dintre numeroasele amintiri adunate de-a lungul anilor, ca profesor, aveți una la care țineți cel mai mult? – Nu. Au trecut prin fața ochilor mei 41 de generații. Am 41 de amintiri frumoase. Adăugați la acestea sutele de invitații pe care le primesc pentru a participa la întâlnirile foștilor mei elevi. Și mai adăugați revederile cu foștii mei colegi, cu colegii de generație. Din zi în zi suntem tot mai puțini. Am mai rămas 3. Clipe frumoase încă mai vin, sunt pe drum. Cea mai apropiată va fi întâlnirea de la 26 septembrie anul acesta cu foști elevi, la care am fost invitat. Prefer astfel de amintiri. Nu-mi plac întâmplările oarecari, de demult. Ele mi-ar spune că am trăit, că am fost... / – În timpul primului război mondial ați rămas la catedră? / – Am fost pe front. Am luptat sub comanda eroului de la Mărășești, generalul Ieremia Grigorescu. S-au strecurat acolo, la Mărășești, niște gloanțe și prin mine. Am trecut și prin îmbrățișarea tifosului. Dar astea sunt amintiri triste. Când s-au aniversat 50 de ani de la luptele de la Mărăști, Oituz și Mărășești am fost decorat cu Virtutea ostășească, clasa I-a. Mi s-a dat, încă pe vremea aceea, brevet de veteran din primul război mondial. (...) – Ar fi o mare indiscreție din partea noastră dacă v-am cere îngăduința să răsfoim câteva dintre scrisorile de la elevii dumneavoastră? – Vă arăt una singură. Ea spune totul, din partea tuturor. Vorbește din ea nu o înțelepciune trecută prin vâltorile vieții, ci candoarea și inocența unui copil, a unui elev. Acestea sunt cele mai plăcute mângâieri pentru un profesor, dacă doriți, puteți să transcrieți fragmente din ea. *Dar de Crăciun, respectatului Profesor C. Albu:* O dată cu primii fulgi de zăpadă se apropie cu pași repezi vacanța și cu ea, sărbătorile de iarnă. E seară și afară ninge. La masă, eu, ca dar de Crăciun, îi fac portretul profesorului meu drag, de muzică, Constantin Albu. Este de o statură potrivită, cu fața luminoasă și zâmbitoare. În mustața neagră, răsucită, a început de acum să apară fire argintii de păr. Ochii săi sunt vii, blânzi și prietenești. E totdeauna curat, sfătuitor și econom. Arată elevilor cu o dragoste nemărginită, la toate nedumeririle. E totdeauna la punct și-i place foarte mult ordinea. E iubit mult de școlari și de aceea toți își manifestă această dragoste prin portrete și mai ales prin caricaturi. L-a avut ca elev pe Tăticu și totdeauna el povestește cu dragoste despre profesorul său iubit, spunând cum l-a îndrumat și cum l-a educat. Eu vă urez din toată inima Sărbători fericite și vă doresc încă mulți ani de aici înainte. Matei I. Ion, cl. a V-a A”²¹⁵⁴.

²¹⁵³ Silvestru Voinescu, *op. cit.*, p. 208.

²¹⁵⁴ Corneliu Marcu, *41 de ani la catedră*, în „Revista Argeș”, nr. 9 (52), 1970, p. 17.



Prof. C. Albu întâmpinându-l pe președintele Franței, Charles de Gaulle, în 1968, la Pitești. Sursa: Fototeca online a comunismului românesc, cota 121/1968

O altă evocare: „Amintindu-și de el, savantul Henri Coandă spunea: ...am mai întâlnit un fost coleg din acele clase primare, Costică Albu, care cânta într-o orchestră dirijată de însuși Pietro Mascagni și care, devotat muzicii, am aflat târziu că devenise profesor de muzică la liceul din Pitești (V. Firoiu, ”Din nou acasă”). În vara aceasta, împreună cu profesorul Emanoil Popescu, i-am făcut o vizită distinsului octogenar. Cu această ocazie, am admirat o fotografie a mareului compozitor italian, dăruită profesorului Constantin Albu cu autograf: ”al Prof. Albu – ricordi di concerti di Bucarest, 17.II. 907, P. Mascagni.” – astăzi fotografia se află în

colecțiile Bibliotecii Municipale Pitești, donată de prof. C. Albu, cu puțin timp înainte de moarte. (...) Octogenar, aflându-se mereu printre concetățenii săi – sute dintre aceștia foști elevi – cu o vorbă bună sau un sfat, C. Albu, plin de patriarhală demnitate, a întâmpinat cu pâine și cu sare la porțile orașului pe conducătorii de partid și de stat, cu ocazia celor două vizite de lucru făcute în orașul nostru. Respectat până la venerație de către acei care l-au cunoscut, profesorul Constantin Albu a fost întâlnit pe străzile orașului până de curând. Plecat dintre noi, ne-a lăsat moștenire exemplul său de muncă și generoasă dăruire”²¹⁵⁵.

Într-adevăr, Constantin Albu, îmbrăcat în costum popular, îl primește în Pitești cu pâine și cu sare pe Nicolae Ceaușescu în 1966²¹⁵⁶. Este înmormântat în Cimitirul Sf. Gheorghe din Pitești, în extremitatea sudică a primului cvartal din stânga, alături de Joița Albu (1910-1982).

Anghel Constantinescu (dirijor între 1929²¹⁵⁷-1933). O referiță din sursele locale: „Anghel Constantinescu, funcționar C.F.R. Ca dirijor și-a făcut ucenicia sub supravegherea lui Teodor Băjenaru, la biserica Mavrodolu, unde după 1921 dirijează corul până în 1928. După ce va conduce corul Catedralei aproape patru ani, va realiza în cadrul C.F.R. Pitești un cor puternic, o orchestră și, în colaborare, o revistă care a avut mult succes. Mutat în București, a lucrat tot în cadrul C.F.R.-ului, de unde a și ieșit la pensie. Astăzi locuiește în București. Pentru lucrarea de față ne-a dat o serie de informații și câteva documente prețioase pentru care-i aducem toate mulțumirile”²¹⁵⁸.

Ioan Mușetescu (dirijor între 1933²¹⁵⁹-1936). În 1933 îi murise un copil. Moare, la rându-i, în 1936²¹⁶⁰.

Paraschiv Stănescu (dirijor între 1936²¹⁶¹-1939).

Galaction Căbuz (epitrop supleant în 1938²¹⁶²).

²¹⁵⁵ Silvestru Voinescu, *Profesorul Constantin Albu*, în „Revista Argeș”nr. 12 (55), 1970, p. 2.

²¹⁵⁶ fotografie în „Revista Argeș”, anul I, nr. 1, p.1.

²¹⁵⁷ Arhiva..., Dos. 1/1929, f. 4.

²¹⁵⁸ Silvestru Voinescu, *op. cit.*, p. 209.

²¹⁵⁹ Arhiva..., Dos. 3/1933, f. 16.

²¹⁶⁰ Arhiva..., Dos. 3/1936, f. 11.

²¹⁶¹ Arhiva..., Dos. 3, 1936, f. 102, și Arhiva..., „Procese-verbale, 1934-1953”, f. 13.

Nicolae I. Mușatescu (dirijor între 1939²¹⁶³- 1942). Foarte probabil, fiul fostului dirijor Ioan Mușatescu decedat în 1936.



Prof. Alfons Popescu. Sursa: ing. Viorel Popescu (fiul)

Alfons Popescu (dirijor între 1942²¹⁶⁴-1944). În 1943 este concentrat²¹⁶⁵. Profil în enciclopedia oficială: „Popescu, Alexandru, Alfons (Tânganu, Stoenesti, Ilfov, 6 octombrie 1912-Domnesti, Arges, 30 iulie 1978). Profesor, muzică și filozofie, dirijor, cor, compozitor. Stabilit în Argeș-Muscel din 1944. Studii liceale în capitală (1930), Conservatorul de Muzică și Teatru, Cernăuți, Bucovina (1938), Clasa George Onciul, George Georgescu, Alexandru Zirra; Facultatea de Filozofie, Cernăuți (1938). Activitate didactică: Liceul Mihai Viteazul, București (1939-1941, 1943-1947), Liceul/Colegiul Ion C. Brătianu, Pitești, Argeș (1941-1943), Seminarul Teologic Curtea de Argeș și Gimnaziul Unic, Domnești, Muscel (1947-1949), Liceul Sf. Sava, București (1949-1957), Liceul Dinicu Golescu, Câmpulung, Argeș (1957-1974). Dirijor, corurile mixte de amatori din: Domnești (1947-1974), Rucăr, Boteni, Lerești (Argeș), Scornicești, Vitomirești (Olt), Vișina (Dâmbovița). Dirijor reprezentativ al zonei Argeș-Muscel la

mijlocul secolului XX. Creații: *Balada ciobănească, De la Domnești mai la vale, Balada haiducească, Suita musceleană, Cântecul hidrocentralei de pe Argeș* (L.P.)”²¹⁶⁶.



Prof. Grigore Mircescu

Grigore Mircescu (Papacioc) (n.1910-m.1996; dirijor în perioadele: 1944²¹⁶⁷-1947, 1958-1959, 1968-1985). Născut în 1910 în satul Misleanu, comuna Perieți, județul Ialomița. Urmează Seminarul la Constanța și București. Urmează doi ani la Facultatea de Teologie, Conservatorul și Academia de Muzică religioasă. La Conservator intră direct în anul II după ce câștigă un concurs unde cântă la prima vedere un solfegiu în toate cheile, fiind felicitat de comisie. Dorea să ajungă solist de operă. Urmează secția canto la clasa lui George Folescu. Grigore Mircescu, după propriile spuse, era socotit în Conservator cel mai bun tenor. Renunță la canto, deoarece îl dezavantajează fizicul, mutându-se la pedagogie muzicală. Fost cântăreț și dirijor la biserica Precupeții Vechi, București (1931-1946), viitor profesor de muzică la Seminarul din Curtea de Argeș (1946-1948). Este concentrat în al doilea război mondial. Este profesor suplinitor la liceul Dimitrie Cantemir din București, la liceele Brătianu, Comercial și Industrial din

Pitești și la liceul teoretic din Pucioasa, Dâmbovița. În 1946 înființează în Pitești cu C. Albu corala „Cântarea Argeșului” compusă mai mult din cadre didactice, foarte numeroasă (80 de coriști), care încă de la început a reprezentat un nume, dând concerte în Pitești, Câmpulung, Râmnicu-Vâlcea și culminând

²¹⁶² Arhiva..., Dos. 2/1937, f. 45.

²¹⁶³ Arhiva..., Dos. 3/1939, f. 74.

²¹⁶⁴ Arhiva..., Dos. 4/1943, f. 179.

²¹⁶⁵ Arhiva..., „Procese-verbale, 1934-1953”, f. 45.

²¹⁶⁶ Enciclopedia..., vol. III, p. 262.

²¹⁶⁷ Arhiva..., Dos. 1/1957, f. 67.

cu un concert la postul public de Radio din capitală (1947). Este numit profesor titular la Seminarul din Galați, fiind detașat la cel din Curtea de Argeș²¹⁶⁸.

În 1947 corul de la Sf. Gheorghe, pentru care dirijorul făcea naveta de la Curtea de Argeș, se desființează din nou. Dă un examen public pentru ocuparea postului de cântăreț aici, la Sf. Gheorghe: „Candidatul a executat pe note câteva bucăți religioase din cântările stranei, stârnind admirația tuturor și dobândind aprobări unanime. Consiliul și Epitropia, găsindu-l vrednic pentru un post așa de însemnat la cea mai centrală Biserică a orașului, care este și Catedrală, propun Sf. Episcopii să numească pe dl. profesor Grigore Mircescu cântăreț în locul vacant”²¹⁶⁹. Nu mai apucă să vină cântăreț aici, deoarece își mută interesele în alt oraș. În 1948 se căsătorește la Curtea de Argeș. Tot aici, datorită desființării Seminarului, trece ca profesor la liceul Vlaicu-Vodă unde predă până în 1972, când iese la pensie. Corul de la Sf. Gheorghe este condus din nou de către Grigore Mircescu, începând cu 1958²¹⁷⁰, dar activitatea corală încetează în vara anului următor. Dirijează din 1968 noul cor de după redeschiderea bisericii²¹⁷¹. În 1972 epitropia cere Agenției de Voiaj C.F.R. abonament lunar pentru dirijor, care venea mereu de la Curtea de Argeș²¹⁷². Angajat cu contract din 1978. Decedat în 1996, la Curtea de Argeș. Pentru paralelism și comparație, a se vedea și profilul din enciclopedia oficială²¹⁷³.

Anatolie Friptu (n. 1922; dirijor între 1985²¹⁷⁴-1992). Preot pensionar, fost dirijor secund. Născut în Boșcana, raionul Orhei, stătea în 1987 pe str. M. Kogălniceanu, nr. 21²¹⁷⁵. Pensionat medical, lucrase 20 de ani în administrație și fusese 18 ani preot activ.

Aurel Duminică (dirijor între 1992²¹⁷⁶-1995). Actor în cadrul Teatrul Municipal din Pitești.

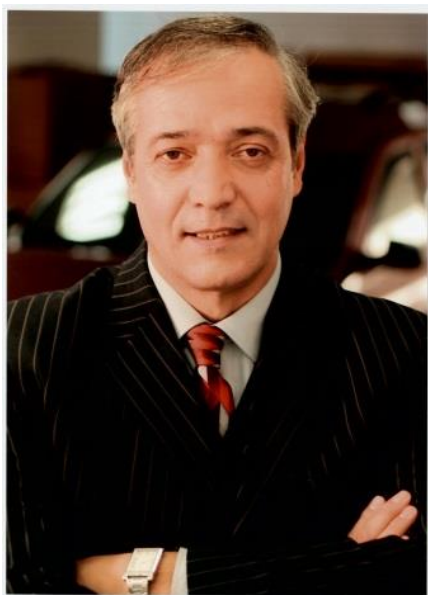

Ing. Georgică Paraschivescu

Georgică Paraschivescu (n. 1956; dirijor în perioada noiembrie 1994-septembrie 2014). Născut în 26 octombrie 1956. Școala de muzică din Pitești, secția vioară (din 1963). Liceul de muzică și arte plastice din Pitești (1971-1975), cu examen de bacalaureat la secția muzică, instrument violă. Institutul Politehnic București (Electrotehnica, 1980) . S.C.Automobile Dacia S.A. (inginer, 1980-2015). Membru la partida tenor în Corala bărbătească « D.G.Kiriac » dirijată de maestrul Emanoil Popescu (din 1978). Tot în anul 1978 a înființat grupul folk « P600 » (anticipând aniversarea a 600 de ani de atestare documentară a municipiului Pitești – la vremea respectivă era unul dintre cele mai bune grupuri folk din țară). În anul 1990 înființează la Casa de Cultură Studențească din Pitești corul mixt ”Gaudeamus”(desființat de Casa de Cultură Studențească în 2004), format din studenți ai Centrului Universitar din Pitești. Participă la mai multe festivaluri internaționale corale (Macedonia, Slovacia, Portugalia și Grecia), unde obține premii și

²¹⁶⁸ Arhiva..., „Cartea de Aur...”, f. 177.

²¹⁶⁹ Arhiva..., „Procese-verbale, 1934-1953”, f. 88.

²¹⁷⁰ Arhiva..., Dos. 4/1958, f. 15.

²¹⁷¹ Arhiva..., „Cartea de Aur...”, f. 177.

²¹⁷² Arhiva..., „Registru de intrare-ieșire, 1972-1987”, f. 2.

²¹⁷³ *Enciclopedia...*, vol. III, p. 94.

²¹⁷⁴ Arhiva... „Parohia Sf. Gheorghe I. Proces-verbale 1966-1986”, p. 381.

²¹⁷⁵ Arhiva..., „Registru de Intrare-Ieșire, 1987”, f. 38.

²¹⁷⁶ Arhiva..., „Registru de procese-verbale din anii 1986-1995”, f. 68, f. 73.

o bună apreciere din partea membrilor juriilor și a publicului spectator. De asemenea, participă la toate festivalurile studențești care au loc în această perioadă în țară și editează un CD cu colinde. În noiembrie 1999, după ce maestrul Emanoil Popescu se retrage de la conducerea coralei bărbătești “D.G.Kiriac”, preia conducerea. În această perioadă corala a desfășurat o bogată activitate artistică. Participă la mai multe festivaluri internaționale corale în Grecia, Franța, Germania, Italia, având mai multe schimburi culturale cu formații din Europa. În anul 2015, cu ocazia aniversării a 60 de ani de activitate a coralei, editează volumul ”Trăim prin muzică” și un CD care cuprinde cele mai frumoase piese corale din opere cu acompaniament de orchestră simfonică. În anul 2017 organizează prima ediție a Festivalului Coral Internațional „Emanoil Popescu”.



Alexandru Ionescu (n. 1985; dirijor între 2014-2015). Născut în 20 noiembrie 1985 în Curtea de Argeș. Absolvent al Liceului Pedagogic „Carol I” din Câmpulung Muscel, promoția 2000-2004. Licențiat al Facultății de Teologie din Pitești, secția Pedagogie Muzicală. Artist liric al corului Filarmonicii din Pitești (2007-2010). Profesor de Muzică în Pitești (2008-2010). Dirijor al corului ”Orfeu” din Curtea de Argeș (din 2009), cu care are numeroase participări naționale.



Cristian Sandu (n. 21 decembrie 1983; dirijor din 2016). Dirijor al al orchestrei și corurilor ”Allegretto” și ”Glissando” ale Liceului de Arte ”Dinu Lipatti” din septembrie 2014, respectiv 2015, profesor titular al catedrei de Muzică Instrumentală – Vioară a aceleiași instituții. Din 2006 până în 2010 predă Educație Muzicală la Școala generală nr. 13 ”Mircea cel Bătrân” și ocupă postul de artist liric în cadrul Filarmonicii din Pitești, unde, în prealabil activează ca instrumentist-vioară. Absolvent al Liceului de Arte ”Dinu Lipatti” din Pitești, secția Muzică Instrumentală-Vioară, clasa D-nei Prof. Velicu Mariana, licențiat al Universității ”Transilvania” din Brașov, pe disciplinele Teorie, Folclor și Muzică Instrumentală-Vioară, și înscris la studiile de masterat în Dirijat Orchestră, la

Universitatea Națională de Muzică, București. În 2016 participă cu ansamblurile de orchestră și cor ale Liceului de Arte la Olimpiada Națională Corală (locul I, Rm. Vâlcea), la Festivalurile Corale Internaționale D.G. Kiriac – Pitești, și G. Musicescu – Iași, la concertele și evenimentele locale. De asemenea, are rezultate bune și cu elevii clasei de vioară, cu care participă la Olimpiada și Concursurile instrumentale naționale și locale. Iubitor de muzică și artă în general, este motivat de aportul și progresul adus muzicii instrumentale și corale prin munca și dedicarea lui și a elevilor pe care îi îndrumă.

CAPITOLUL V

SLUJITORII BISERICII DOMNEȘTI DIN PITEȘTI

Preoți și diaconi²¹⁷⁷

Motto: „Biserica Sf. Gheorghe nu e a preoților, ci a poporului. Și nu numai a poporului din enorie, că enoria abia mai există, fiind plină de instituții, ci a poporului din Pitești”²¹⁷⁸.

Dionisie (ieromonah sachelarie între 1805²¹⁷⁹-1806). În 1806 semnează ca „proin sachelarie”, tot din partea bisericii domnești, lângă protopopul Ioan²¹⁸⁰. Tot în 1806 semnează simplu, „Dionisie ieromonah”²¹⁸¹. Amintit și în pomelnicul din 1842 („Dionisie ieromonahul”) ²¹⁸². Răposat foarte probabil în 1809, deoarece protopopul Ioan, probabil rudă cu el, intră în casa pe care și-o făcuse Dionisie pe pământul bisericii domnești contra unei mici chirii²¹⁸³. Pe considerentul că acest Dionisie ieromonah se află și în pomelnicul bisericii Mavrodolu²¹⁸⁴, îl considerăm și noi o oficialitate a episcopiei Argeșului, instituție vecină, oricum, cu biserica domnească. Foarte probabil, cu toate că metocul episcopiei avea la Pitești și paraclisul „Buna-Vestire” – ulterior demolat de primărie cu tot cu metocul – ierarhul și oamenii lui slujeau la Sf. Gheorghe și la Mavrodolu, biserici spațioase și vizitate de credincioși.

Ioan (Nițu) Coculescu (protopop protocotarie între 1805²¹⁸⁵-1817). În același an, 1805, în 30 august, semnează tot ca protopop²¹⁸⁶. În 1806 semnează tot ca protopop, din partea bisericii domnești, lângă ieromonahul Dionisie²¹⁸⁷, căruia, din 1809, când acela moare, îi va moșteni casa (deci erau rude), cu chirie plătită epitropiei bisericii domnești, deoarece locul era al bisericii²¹⁸⁸. Amintit și în 1807²¹⁸⁹. În

²¹⁷⁷ Prezenta listă conține numele clericilor care au slujit la biserica domnească din Pitești și a acelor care au avut o legătură cu ea, dar despre care nu știm încă dacă au slujit neapărat aici. Istoriografic, a nu-i fi menționat era o lipsă. În acest context, respectivii au fost marcați cu semnul întrebării. În plus, am redus pe cât posibil un risc inerent descifrării (transcrierii) din chirilică. Este vorba nu numai de registrele în copie, date de fiecare biserică unui copist care, pe cale de consecință, la rubrica „Obraz bisericesc” nu putea semna ilegal, ci doar menționa fugitiv preotul officiant. O a doua piedică majoră în descifrarea din chirilică a fost aceea că clericii, inconstanți, semnav de multe ori diferit în ceea ce-i privește pe fiecare personal. O a treia dificultate a fost una de context. Mulți copii de clerici, hirotoniți și ei, la rândul-le – pe principiul dăunător de castă, care și azi lucrează, în primul rând împotriva lor, și apoi, direct și regretabil, împotriva păstoriților, reduși tragic la nivel de ”populație” și de ”familii” – veneau în lume cu același nume al tatălui, garanție a ”boieriei” din care, nostalgic și pragmatic în același timp, se hrăneau aproape toată viața.

²¹⁷⁸ Arhiva..., Pr. Marin S. Diaconescu, „Registru de însemnări zilnice asupra activității personalului pe anul 1951, începând de la 1 ianuarie”, p. 10.

²¹⁷⁹ Arhiva..., „Registru cu acte în copii”, f. 13 și f. 16.

²¹⁸⁰ Arhiva..., „Registru cu acte în copii”, f. 13.

²¹⁸¹ Arhiva..., „Dosar coprinzând...”, doc. 3.

²¹⁸² Arhiva..., „Pomelnicu bisericii domnești din orașul Pitești unde se prăznuiește marele mucenic Gheorghe Purtătorul de biruință ales și lămurit și dat în tipar pentru mai înlesnirea citirii numelor de Sfinția Sa Protopopul orașului Pitești Gheorghie Iconomul, anul 1842, iunie 1” (în continuare, „Pomelnicu...”), f. 1.

²¹⁸³ Arhiva..., „Registru cu acte în copii...”, f. 17.

²¹⁸⁴ Pr. Constantin Onu, Vasile Novac, *op. cit.*, p. 24.

²¹⁸⁵ Arhiva..., „Registru cu acte în copii”, f. 13.

²¹⁸⁶ Arhiva..., „Registru cu acte în copii”, f. 13.

²¹⁸⁷ Arhiva..., „Registru cu acte în copii”, f. 13.

²¹⁸⁸ Arhiva..., „Registru cu acte în copii”, f. 17.

²¹⁸⁹ Arhiva..., „Dosar coprinzând...”, doc. 2.

1809 ia și conducerea bisericii domnești²¹⁹⁰. Foarte probabil tatăl viitorului protopop Gheorghe Economu (Coculescu). De aici și pretenția noastră de a-i atribui și lui numele Coculescu. Avem, de altfel, trei argumente. Primul este că protopopul Ghiță Coculescu, când își botează o fată în 1834, se trece în mitricale (mitrice) drept fiul popii Ioan²¹⁹¹. Al doilea este chiar indicația lui Gheorghe Coculescu la bătrânețe: „de răposatul tată-mieu proto(pop) Ioan Protonotarie. F. protopop Gheorghie iconomul. 1863” – protopopul Ioan caligrafiasse personal un Minei pe decembrie²¹⁹². Al treilea argument vine din 1849 și din 1857. În 1847 epitropul Nicolae Coculescu cunună acum împreună cu mama lui, Maria protopopeasa, o pereche de tineri. Registrul mitrical îl arată pe naș drept fiul protopopului Ioan²¹⁹³. În 1857, când își botează propriul nepot este indicat la fel, „Nicolae sin protopopul Ioan Coculescu”²¹⁹⁴. Amintit ca „Ioan ierei” în pomelnicul fiului său din 1842²¹⁹⁵. „Pomelnicu...” evocă, de altfel, patru preoți Ioan, aproape consecutiv menționați. În dreptul celui de-al doilea Ioan este înscrisă ulterior și „Maria presvitera”, iar în dreptul celui de-al treilea, „Alecsandra”. Amintit în 1826 ca răposat²¹⁹⁶. Biserica avea în arhivă testamentul din 1810 al răposatului Ștefan Cocu, județ de Pitești, cu care, foarte probabil, protopopul Ioan se înrudea (frate)²¹⁹⁷. Probabil „Nițu, iereu protonotarie protopop”, din anii 1805, 1806, 1817. Vezi pomelnicul unui protopop Ioan, foarte probabil acest Coculescu²¹⁹⁸. Un „Ioan sin județu Ștefan” va apărea târziu, în 1865, ca naș de botez la Sf. Gheorghe, foarte probabil un continuator al Coculeștilor²¹⁹⁹.

Avem toate motivele, nu numai cel onomastic, să-l considerăm pe protopopul Ioan aceeași persoană cu protopopul Nițu, amintit mereu, din 1805²²⁰⁰ până în 1817²²⁰¹. O „Elenca sin protopopu Nițu din Pitești” nașeste un copil la Sf. Gheorghe în 1848²²⁰². Ea însăși naște unul în 1855²²⁰³. Dacă legătura este corectă, nașa boteza chiar la biserica domnească condusă pe atunci de fratele său, protopopul Gheorghe Coculescu. Așadar, preotul Ioan (Nițu) Coculescu a avut cel puțin 4 copii: frații Gheorghe (protopop de Pitești și paroh la Sf. Gheorghe) și Nicolae (pașoptist, primar al Piteștiului și epitrop la Sf. Gheorghe) și surorile Elenca (vezi puțin mai sus) și Marița (soția protopopului Vasile Gărdescu, cumnatul protopopului Gheorghe dintr-o însemnare²²⁰⁴). Plus, probabil, o a treia fată, Uța, amintită în 1838²²⁰⁵. Ea are 25 de ani, deci este născută în 1813, și este măritată cu preotul „Gheorghe cumnat cu protopop”, etatea 35, chiriaș, având împreună doi copii: Alecu, 5 ani, și Tinca, 6 ani. În 1852 „protopopaia Maria sin Mihai, soția răposatului protopop Ioan Coculescu” moare²²⁰⁶.

²¹⁹⁰ Arhiva..., „Dosar coprinzând...”, doc. 7.

²¹⁹¹ S.J.A.A.N., fond C.R.S.C., Parohia Sf. Gheorghe, Pitești, Dos. 1/1834, Botezați, f. 3.

²¹⁹² Pr. Marin M. Braniște, *Însemnări pe vechile cărți bisericești...*, p. 934.

²¹⁹³ S.J.A.A.N., fond C.R.S.C., Parohia Sf. Gheorghe, Dos. 6/1849, Cununați, f. 4.

²¹⁹⁴ S.J.A.A.N., fond C.R.S.C., Parohia Sf. Gheorghe, Dos. 13/1857, Botezați, f. 1.

²¹⁹⁵ Arhiva..., „Pomelnicu...”, f. 1.

²¹⁹⁶ Arhiva..., „Registrul cu acte în copii”, f. 18.

²¹⁹⁷ Arhiva..., „Registrul cu acte în copii”, foaia 22, nr. 36.

²¹⁹⁸ Pr. Constantin Onu, Vasile Novac, *op. cit.*, p. 25.

²¹⁹⁹ S.J.A.A.N., fond C.R.S.C., Parohia Sf. Gheorghe, Pitești, Dos. 1/1865, Botezați, f. 4.

²²⁰⁰ Arhiva..., „Registrul cu acte în copii”, f. 13. Pentru 1806, vezi Arhiva..., „Registrul cu acte în copii”, f. 13.

²²⁰¹ Popa Nițu apare ca protopop protototarie, vezi Arhiva..., „Registrul cu acte în copii”, f. 11.

²²⁰² S.J.A.A.N., fond C.R.S.C. / Parohia Sf. Gheorghe, Pitești, Dos. 5/1848, Botezați, f. 3.

²²⁰³ S.J.A.A.N., fond C.R.S.C. / Parohia Sf. Gheorghe, Pitești, Dos. 12/1855, f. 1.

²²⁰⁴ Arhiva..., „Dosar coprinzând...”, doc. 15: „Acest zăpis este scris de mâna răposatului protopopul Vasile Gărdescu sachelarie cumnată-mieu. Pentru care știință să însemnează Protopop Gheorghie iconomu”. Pentru numele soției protopopului Gărdescu, fiica protopopului Ioan Coculescu, vezi S.J.A.A.N., fond C.R.S.C. / Parohia Sf. Gheorghe, Pitești, Dos. 1/1832, Botezați, f. 3.

²²⁰⁵ Spiridon Cristocă, *Orașul Pitești...*, p. 88.

²²⁰⁶ S.J.A.A.N., fond C.R.S.C. / Parohia Sf. Gheorghe, Pitești, Dos. 9/1852, Morți, f. 1.

Ianache (preot duhovnic în 1806²²⁰⁷). Apare și în pomelnicul intern din 1842 („Enache preotul²²⁰⁸”). Nu forțăm o legătură, dar primul dascăl piteștean atestat documentar este Ianache, „biv vătaf de copii” în 1753²²⁰⁹. În 1838 stătea în culoarea roșie preotul de la Sf. Gheorghe „Dinu popa Enaiche”, etatea 50 de ani²²¹⁰. Așadar, după vârsta posibilului fiu, putem plasa păstoria preotului Enache la Sf. Gheorghe în jurul anului 1800. Un preot, „Vasile sin popa Ene”, este amintit între 1854-1855 la Precista Nouă Mavrodolu²²¹¹. Un preot, Enache din Ostroveni, este menționat în pomelnicul intern de la Buna-Vestire Greci²²¹² (azi, Sf. Mina, hram deturnat la un moment dat, ca și cel de la Sf. Ioan, care, de fapt, nu este Botezătorul, ci Evanghelistul, prăznuit, așadar, în mai).

Nicolae (protopop și duhovnic între 1805²²¹³-1819). În 1806 semnează tot ca preot domnesc²²¹⁴. În 1817 apare ca fost protopop²²¹⁵. În 1819 semnează ca duhovnic²²¹⁶. Apare și în pomelnicul intern din 1842 („Nicolae ierei²²¹⁷”). În 1838 în vopseauna albastră stătea rumânca văduvă „Maria, soția popii lui Nicolae”, de 40 de ani, cu Mihai, fiu de 16 ani, și Enea, fiică de 12 ani²²¹⁸. Tot în 1838, un „Toma sin popa Nicolaie”, cârciumar, etatea 24 de ani²²¹⁹. În 1838 un naș de botez al fiului preotului Gheorghe este proistosul Dinu, preot, fiul protopopului Nicolae²²²⁰. Să urmărim preoții „Nicolae” ai vremii evocați în documente: la schitul Buliga („popa Nicolae”, 1808), la Sf. Nicolae („popa Nicolae”, 1834, și Nicolae Mateescu, 1857-1865), la Precista Nouă („popa Nicolae”, amintit din 1824, când avea 30 de ani, până în 1850), la Precista Veche („popa Nicolae”, 1808; 1824, când avea 40 de ani, până în 1844; „popa Nicolae Tănăsescu”, diacon în 1824, în vârstă de 28 ani, preoțit în 1825, amintit până în 1856), la Buna Vestire Greci („popa Nicolae”, 1824 și 1865), la Sf. Ioan („popa Nicolae”, 1833-1849), la Sf. Ilie („popa Nicolae”, 1832-1865).

Preda (preot între 1805²²²¹-1824, 1834?). În 1806 semnează tot ca preot domnesc²²²². Amintit și în 1808²²²³. În 1819 scrie cu popa Zamfir un „Pomelnic” pierdut azi²²²⁴. Amintit și în 1824²²²⁵. Apare și în pomelnicul intern din 1842 („Preda ierei²²²⁶”). Un Constandin sin popa Preda închiriaza în 1825 un loc al bisericii pentru a-și clădi prăvălie pe el²²²⁷, chirie pe care soția lui, văduvă deja în 1846, o reînnoiește²²²⁸.

²²⁰⁷ Arhiva..., „Registrul cu acte în copii...”, f. 13.

²²⁰⁸ Arhiva..., „Pomelnicu...”, f. 1.

²²⁰⁹ Pr. Marin M. Braniște, *Câteva știri...*, pp. 174-175.

²²¹⁰ Spiridon Cristocea, *Orașul Pitești...*, p. 157.

²²¹¹ S.J.A.A.N., fond C.R.S.C. / Parohia Precista Nouă, Pitești, Dos. 21/1854, Botezați, f. 1, și S.J.A.A.N., fond C.R.S.C. / Parohia Precista Nouă, Pitești, Dos. 22/1855, Botezați, f. 1.

²²¹² Pr. Marin M. Braniște, *Pisanii, însemnări și manuscrise din vechile biserici ale orașului Pitești* (în continuare, *Pisanii...*) (I), în „M.O.”, anul XXIII, 1971, nr. 1-2, p. 64.

²²¹³ Arhiva..., „Registrul cu acte în copii”, f. 13, unde semnează ca preot.

²²¹⁴ Arhiva..., „Registrul cu acte în copii”, f. 13.

²²¹⁵ Arhiva..., „Registrul cu acte în copii”, f. 11.

²²¹⁶ Arhiva..., „Registrul cu acte în copii”, f. 16.

²²¹⁷ Arhiva..., „Pomelnicu...”, f. 1.

²²¹⁸ Spiridon Cristocea, *op. cit.*, p. 57.

²²¹⁹ *Ibidem*, p. 142

²²²⁰ S.J.A.A.N., fond C.R.S.C. / Parohia Sf. Ilie, Dos 9/1838, f. 2.

²²²¹ Arhiva..., „Registrul cu acte în copii”, f. 13 („popa Preda de la Biserica gospod.”).

²²²² Arhiva..., „Registrul cu acte în copii”, f. 13.

²²²³ Șt. Berechet, *op. cit.*, p. 685.

²²²⁴ Arhiva..., „Inventar, 1972”, f. 2.

²²²⁵ I. Ionașcu, *Catagrafia...*, p. 33.

²²²⁶ Arhiva..., „Pomelnicu...”, f. 1

²²²⁷ Arhiva..., „Registru cu acte în copii”, f. 3.

²²²⁸ Arhiva..., „Dosar coprinzând...”, doc. 70.

Un popa Preda botează alături de protopopul Zanfir, ca nași, un copil, Florea, la Sf. Gheorghe, în 1834²²²⁹. În 1838 în vopseaua roșie stătea preotul Trandafir Preda, etatea 45 de ani, însurat, cu patru copii²²³⁰. El nu este decât preotul de la Mavrodolu Trandafir Predescu amintit aici încă din 1824-1837. Foarte probabil, popa Trandafir este fiul preotului Preda.

Chițu (preot scutit, 1808²²³¹). Un preot Constantin, menționat și în Pomelnicul din 1842, figurează aici în anii patruzeci ai acestui secol.

Mihai Bogatu?(preot în 1809²²³², probabil la Sf. Gheorghe). Un preot Mihai este amintit și în pomelnicul intern din 1842²²³³. Preoții „Mihai” evocați în Pitești: la schitul Buliga („popa Mihai”, 1808, „popa Mihai Geambașu”, 1824, „popa Matei (sin) Mihai”, 1835), la Sf. Ioan („popa Mihai sin popa Barbu”, 1812), la Precista Veche („popa Mihalache”, 1856), la Precista Nouă („popa Mihalache Minescu”, 1856-1864, viitor protopop)²²³⁴. În 1814 negociază, ca socru al lui State Moscu, un embatic pentru un loc din curtea bisericii, loc care era în spatele prăvăliei lui²²³⁵. În 1815 deja murise²²³⁶. În 1839, „Safta Trențoaia și Voica prieteasa, soția popi lui Mihai bogatu” doresc recuperarea în folosul lor a unei dării, dar nu reușesc²²³⁷. Vinde ilegal, se pare, fără știrea epitropiei, o prăvălie a bisericii²²³⁸. Din acte nu s-a desprins foarte clar dacă Mihai Bogatu a fost preot la Sf. Gheorghe. Principala noastră rezervă este un detaliu mic, mai precis modul neutru în care evocă preoții de la Sf. Gheorghe când negociază într-un embatic²²³⁹.

Ilie (diacon în 1806²²⁴⁰; preot în 1808 și în 1817). Un diacon, Ilie, este martor în 1806 pentru biserica domnească. Credem că acesta este viitorul preot de aici, Ilie, din 1808²²⁴¹, amintit și în 1817²²⁴². Nu este menționat în „Pomelnicu...” – nu ar fi primul cleric neprecizat de protopopul Gh. Coculescu. Conform catagrafiei din 1824, un preot, „Ioan sin popa Ilie”, etatea 35, este amintit la Precista Nouă, Mavrodolu. Tot un „Ioan sin popa Ilie”, probabil alt cleric – conform vârstei –, căsătorit cu „Dumitra sin diaconu Stoian” își botează copilul la Sf. Gheorghe în 1852²²⁴³. Aceeași pereche, plugari, mai au un copil, Maria, născută în satul Prundu, copil botezat tot aici²²⁴⁴.

Gheorghe Coculescu Iconomu (diacon, apoi preot și protopop între 1813-1864). Considerăm că, pe baza evocării că încă de mic a slujit aici, Gheorghe Coculescu, fiul protopopului Ioan²²⁴⁵, este chiar

²²²⁹ S.J.A.A.N., fond C.R.S.C. / Parohia Sf. Gheorghe, Pitești, 1/1834, Botezați, f. 2.

²²³⁰ Spiridon Cristocă, *Orașul Pitești...*, p. 140.

²²³¹ Șt. Berechet, *op. cit.*, p. 685.

²²³² Arhiva..., „Registrul cu acte în copii”, f. 6, („eu popa Mihai, cumnatu lui Dumitrașcu, adeverez”).

²²³³ Arhiva..., „Pomelnicu...”, f. 1 („Mihai ierei”).

²²³⁴ Următoarele paralelisme provin din tot ce s-a putut strânge, onomastic, despre preoții slujitori, din sursele deja publicate (catagrafiile din 1808, 1824-1825, 1833) și din Registrele mitricale dintre 1832-1865 ale bisericilor din Pitești, în curs de publicare sub titlul *Ultimii piteșteni medievali. 1832-1865, mitricele bisericilor din Pitești*.

²²³⁵ Arhiva..., „Registrul cu acte în copii”, f. 20, nr. 10 și Arhiva..., „Dosar coprinzând...”, doc. 12.

²²³⁶ Arhiva..., „Dosar coprinzând...”, doc. 13 și doc.14.

²²³⁷ Arhiva..., „Registru cu acte în copii”, f. 6.

²²³⁸ Arhiva..., „Registru cu acte în copii”, f. 9-10.

²²³⁹ Arhiva..., „Dosar coprinzând”, doc. 12.

²²⁴⁰ Arhiva..., „Registrul cu acte în copii”, f. 13.

²²⁴¹ Șt. Berechet, *op. cit.*, p. 685.

²²⁴² Arhiva..., „Dosar coprinzând...”, doc. 77 și Arhiva..., „Registru cu acte în copii...” f. 11 („popa Ilie, martor”).

²²⁴³ S.J.A.A.N., fond C.R.S.C. / Parohia Sf. Gheorghe, Pitești, Dos. 9/1852, Botezați, f. 3.

²²⁴⁴ Arhiva..., Dos. 19/1863, f. 2.

²²⁴⁵ Pr. Marin M. Braniște, *Însemnări pe vechile cărți bisericesti ...*, p. 934: „de răposatul tată-mieu proto(pop) Ioan Protonotarie. F. protopop Gheorghie iconomul. 1863”.

cântărețul Gheorghe de aici, din anul 1813, scutit și el de Vodă²²⁴⁶. Amintit în 1822, ca diacon²²⁴⁷. De asemenea, să nu neglijăm: cântărețul Gheorghe din 1813 putea fi preotul Gheorghe, altul decât Gh. Coculescu din 1824, de aici. Hirotonit preot în 1825²²⁴⁸. În 1828 „familiei răposatului protopop Ioan” i se întărește actul de proprietate asupra casei de pe pământul bisericii domnești²²⁴⁹. La biserica Sf. Ioan se păstrează o cruce cu inițialele următoare „Pr(eot) G.K.K.ul”²²⁵⁰, foarte probabil Gheorghe Coculescu. Pe 21 august 1832 semnează pentru prima dată ca protopop într-un act de la Sf. Gheorghe²²⁵¹.

De altfel, din actele mitricale întocmite între 1832-1865 se desprinde clar o situație: protopopul nu participa, în cazul bisericii domnești din Pitești – și, credem, în general, deoarece nu am întâlnit în mitricale niciun protopop care rezida în Pitești, cu toate că în cazul protopopilor Plășilor de Mijloc și de Jos aceștia locuiau, credem, în Pitești –, la serviciile bisericii. Fiind plătit de episcopie, el nici nu era, credem, traversat de catagrafie. Probabil, mai ales prin importanță, venea la liturgia de duminică (nu credem că mai era alta în cursul săptămânii). De aici o lipsă a catagrafiei însăși, care îi menționa doar ca preoți slujitori, la rândul-le, printre subordonații lor. Protopopul, de altfel, era prins cu vizitarea teritoriului destul de larg (în condițiile de mișcare, precare, de atunci). Totuși, credem, funcția actuală de paroh și-o exercita din plin. Lipsa menționării stricte în acte a preoților oficianți la serviciile divine ecranează mult și regretabil descifrarea acelor timpuri. Mai mult, sunt pagini întregi cu semnăturile cântăreților sau ale copiștilor angajați (credem), care doar scriau numele preotului ofician. Tot în acest an, cu o lună înainte, după o cununie, un „popa Ghiță”, semna în mitricalele de aici, el sau celălalt preot Gheorghe de aici²²⁵². Tot în 1832 își botează fiica, Ecaterina, nașă fiind Marița, fiica răposatului protopop Vasile²²⁵³. În 1834 „protopop Ghiță sin popa Ioan” își mai botează o fiică, Maria. Aflăm că mama este Elenca protopopeasa, la rândul ei, fiica popii Mincă, și că nașa este Maria, fata protopopului Vasile (răposat deja)²²⁵⁴. De menționat că în 1850, când lui Gheorghe Coculescu i se naștea un alt copil, Ioan, mama lui era menționată ca fiind fata preotului Martin, nu Mincă²²⁵⁵. Tot în 1834 la biserica domnească un popa Gheorghe, foarte probabil Coculescu, își îngroapă fiul, Ioan²²⁵⁶ – mortalitatea infantilă era și atunci, ca în tot Evul Mediu european, preponderentă.

În 1838 semnează din nou ca protopop de Pitești²²⁵⁷. Tot în 1838 un preot, Gheorghe, din vopseaua galbenă, apare cumnat al protopopului²²⁵⁸. Dacă protopopul este cel de Pitești (deoarece în Pitești mai rezidau și alți protopopi din județul Argeș, chiar și de Muscel, de exemplu Luca al Plășii de Jos, județul Muscel, amintit la Precista Veche din Coastă, Pitești, 1817), Gheorghe Coculescu, atunci avem numele surorii lui, Uța, care avea atunci 25 de ani. Să urmărim, însă, numele preoților Gheorghe din

²²⁴⁶ V.A. Urechia, *Istoria Românilor*, tom X, p. A, p. 146: „să scutească și drepte bucatele lui de vinăriciu i dijmărit”.

²²⁴⁷ Arhiva..., „Registrul cu acte în copii”, f. 6: martor și scriitor al testamentului unei donatoare („Gheorghe d<iacon> ot oraș Pitești”).

²²⁴⁸ I. Ionașcu, *Catagrafia...*, p. 33, ms 3.525: „diacon Gheorghe sân protopop Ioan, hirotonit 1825 aprilie”.

²²⁴⁹ Arhiva..., „Registru de acte în copii”, f. 17.

²²⁵⁰ Pr. Marin M. Braniște, *Pisanii...* (II), în „M.O.”, anul XXIII, 1971, nr. 3-4, p. 259.

²²⁵¹ S.J.A.A.N., fond C.R.S.C. / Parohia Sf. Gheorghe, Pitești, Dos. 2/1832, Cununați, f. 1: „Gheorghie protonotarie protopop”.

²²⁵² S.J.A.A.N., fond C.R.S.C. / Parohia Sf. Gheorghe, Pitești, Dos. 2/1832, Cununați, f. 1.

²²⁵³ S.J.A.A.N., fond C.R.S.C. / Parohia Sf. Gheorghe, Pitești, Dos. 1/1832, Botezați, f. 3.

²²⁵⁴ S.J.A.A.N., fond C.R.S.C. / Parohia Sf. Gheorghe, Pitești, Dos. 1/1834, Botezați, f. 3.

²²⁵⁵ S.J.A.A.N., fond C.R.S.C. / Parohia Sf. Gheorghe, Pitești, Dos. 7/1850, f. 1.

²²⁵⁶ S.J.A.A.N., fond C.R.S.C. / Parohia Sf. Gheorghe, Pitești, Dos. 3/1834, Morți, f. 3.

²²⁵⁷ Arhiva..., „Registru de acte în copii...” f. 12. În 1836 protopop era Zamfir, episcop al aceleiași biserici, vezi Arhiva..., „Dosar coprinzând...”, doc. 36.

²²⁵⁸ Spiridon Cristoce, *Orașul Pitești...*, p. 88.

Pitești din această perioadă: la schitul Buliga („popa Gheorghe Nica”, 1832-1865, frate cu egumenul moldovean de aici Partenie), la Sf. Treime-Beștelei („popa Gheorghe sin popa Constantin Cioran”, 1824-1865), la Buna-Vestire Greci („Gheorghe sin dascălu Ene”, 1838-1852), la Sf. Ioan („popa Gheorghe”, amintit în 1824, în etate atunci de 40 de ani), la Precista Nouă-Mavrodolu (diaconul Ghiță, 1833). Tot în 1838 catagrafia orașului ne dă informații despre protopopul Piteștiului, Gheorghe: are 32 de ani, o soție, Ileana, de 25 de ani, și copiii: Vasile (7 ani), Gligore (o lună), Ecaterina (5 ani), Mariia (3 ani), Alecsandra (2 ani). Rude pe care le ține acasă: Dumitrana, văduvă, de 60 de ani, și Ghiță, fiul ei, de 16 ani. Slugi: Nicolaie, Tudor, Ioana, Ana, toți adolescenți²²⁵⁹. Într-adevăr, în 1838 i se naște Grigore, botezat la Sf. Ilie chiar de episcopul Samuil Sinadon (conform indicației, tatăl este fiul protopopului Gheorghe)²²⁶⁰. În 1839 primește și rangul de iconom²²⁶¹.

Pe 10 ianuarie 1841 este (re)ales în epitropia bisericii domnești alături de Nicolae Coculescu și de Pandelescu²²⁶². Tot în 1841 roagă primăria să-și mute tulumba de pe un loc al bisericii, deoarece epitropia dorește ca pe acest loc să clădească²²⁶³. În 1842, ca protopop al orașului Pitești și ca iconom, tipărește pentru uzul intern pomelnicul aceleiași biserici. În 1843 îi moare un copil, tot Ioan²²⁶⁴. În 1844 „Grigorie sin protopopu Gheorghie cu Ecaterina sora sa” născocesc un cuplu de tineri la Sf. Gheorghe²²⁶⁵ - canonic, atunci, frații puteau năși miri, chiar dacă nu erau nici căsătoriți, nici majori. Și în 1845 era protopop²²⁶⁶. Amintit la fel și în 1845²²⁶⁷. Tot acum întocmește catagrafia metocului Episcopiei Argeșului, de lângă Sf. Gheorghe, care avea și paraclisul „Buna-Vestire”²²⁶⁸, demolat, mai apoi, de primărie. Tot în 1845 semnează ca protopop și conducător la Sf. Gheorghe un act²²⁶⁹. Protopop de Olt și Pitești (februarie 1845 - 16 august 1851)²²⁷⁰. În 1846 semnează „protopop Gheorghie iconomul”²²⁷¹. În 1848 semnează „epitrop protopop Gheorghie iconomu”²²⁷².

În 1849, după moartea episcopului Samuil Tărtășescu de la Buliga, preia conducerea schitului (lângă care, credem, locuia) pentru aproape un an, reparându-i caldarâmul²²⁷³. Tot în 1849 fiica lui, Ecaterina, se căsătorește cu „Nicolae sin Spiridon Gherman arendașu”, nași fiind Gheorghe Popescu, ginerele lui Eftimie Nicolau (foarte probabil Eftimie hagiulea, binefăcătorul bisericii, înmormântat în 1859 la Sf. Gheorghe, a cărui piatră funerară încă mai există și azi în partea de sud a curții bisericii), și soția lui, Ralița²²⁷⁴. În 1850 sora lui, Maria, îi botează un nou copil, Ioan (al treilea, primul Ioan îi murise în 1834, al doilea, în 1843)²²⁷⁵. Din această sursă aflăm din nou că soția lui era fiica preotului Martin, trecut deja în Pomelnicul bisericii editat în 1842.

²²⁵⁹ *Ibidem*, p. 107.

²²⁶⁰ S.J.A.A.N., fond C.R.S.C. / Parohia Sf. Ilie, Dos. 1/1838, f. 2.

²²⁶¹ Teodor Mavrodin, *op. cit.*, p. 478.

²²⁶² Arhiva..., „Registru de acte în copii...”, f. 1.

²²⁶³ Arhiva..., „Dosar coprinzând...”, doc. 53.

²²⁶⁴ S.J.A.A.N., fond C.R.S.C. / Parohia Sf. Gheorghe, Pitești, Dosar 3/1834, Morți, f. 1 (viitorul copil din 1850, repetăm, va purta din nou numele Ioan, al treilea, de altfel, cu acest nume).

²²⁶⁵ S.J.A.A.N., fond C.R.S.C. / Parohia Sf. Gheorghe, Pitești, Dosar 2/1844, Cununați, f. 2.

²²⁶⁶ Pr. Marin M. Braniște, Pr. Ilie Diaconescu, *Catagrafia...*, p. 395, nota 5.

²²⁶⁷ Arhiva..., „Registru de acte în copii...”, f. 14.

²²⁶⁸ Spiridon Cristocca, *Catagrafii...*, p. 236.

²²⁶⁹ Arhiva..., „Dosar coprinzând...”, doc. 76.

²²⁷⁰ Teodor Mavrodin, *op. cit.*, p. 167.

²²⁷¹ Arhiva..., „Registru de acte în copii...”, f. 17.

²²⁷² Arhiva..., „Registru de acte în copii...”, f. 17.

²²⁷³ Pr. Marin Braniște, *Schitul Buliga*, p. 62.

²²⁷⁴ S.J.A.A.N., fond Condici și Registre de Stare Civilă / Parohia Sf. Gheorghe, Pitești, Dos. 6/1849, Cununați, f. 3.

²²⁷⁵ S.J.A.A.N., fond Condici și Registre de Stare Civilă / Parohia Sf. Gheorghe, Pitești, Dos. 7/1850, Botezați, f. 1.

În 1851 este reclamat pentru abuzuri care azi ar părea grave, nu și atunci, în gândirea de castă²²⁷⁶. Dar nu aceasta este cauza pentru care este destituit din funcția de protopop, ci următoarea: Ioniță Chihaia, important membru al minorității armenie care nu avea nici biserică, nici preot, moare. Dorește încă din viață să fie îngropat la Sf. Gheorghe, deoarece armenii frecventau bisericile ortodoxe, neavând cult organizat datorită opririi domniei. Protopopul Gheorghe refuză formal, deoarece ordinele erau strict negative. Totodată, târăgănează răspunsul către episcop, care urmărea activ cazul și efectele interdicției pe care o dăduse. Răposatul armean, din complezență, este îngropat într-un cimitir ortodox prin tactul protopopului, prieten al urbei în primul rând, apoi al oficialităților – neutre de realitatea din teren. Episcopul Climent află și îl dezprotopopește „pentru totdeauna” pe Gheorghe Coculescu²²⁷⁷, gest și gratuit, și pripit, credem. În 1852 un „Gheorghie cojocarul sin popa Mincă, patentari”, foarte probabil cumnatul protopopului, murea²²⁷⁸. Unui alt probabil cumnat de-al lui, „Ioniță popa Mincă”, îi murea un copil în 1853²²⁷⁹. În 1854 fiul lui, Grigorie, cu Sița, soția lui, cununau pe Vasile, cizmar, fiul preotului Dimitrie Duhovnicul²²⁸⁰. În 1855 fiul lui, Vasile, se căsătorește cu „Elena fiica părintelui protopopului Atanasie sachelarie”²²⁸¹. Acest Atanasie nu este altul decât protopopul Atansie Davidescu (al plasei Pitești, Găleşești, Cotmeana, 1851-1856 și 1861-1862) de la Precista Veche din Coastă, scos la pensie în 1862, invocându-i-se, probabil pe nedrept, bătrânețea²²⁸². În 1857 fiica lui, Anastasia, se căsătorește cu un băcan din Roșiori de Vede²²⁸³. În 1858 Anastasia își boteza copilul la Sf. Gheorghe²²⁸⁴. În 1860 „Dumnealui Domnu Nicolae Gherman cu soața sa Ecaterina ex protopopu Ghiță”, sunt nașii Bălașei, fiica de 16 ani a fostului episcop Răducanu Paraschivescu²²⁸⁵.

În 1862 ia parte la catedrala (nouă) Adormirea Precistei, Mavrodolu, la Te-Deumul Unirii²²⁸⁶. În următorul an, 1863, semnează ca fost protopop²²⁸⁷ și este ales de mitropolitul Nifon în comisia mixtă pentru aplicarea legii secularizării averilor mănăstirești²²⁸⁸. În 1864 împreună cu colegul Sandu (Tonca sau Antonescu) duhovnicul, amândoi „la apusul zilelor” lor, cer retroactiv primăriei să li se dea salariul statutat la 1844 și unele drepturi bănești, toate acestea fiind ridicate după incendiul din 1848. Împreună mărturisesc: „Din mica copilărie ne-am aflat slujind sfintei biserici domnești cu hramul Sf. Gheorghe dintru acest oraș Pitești, trecând prin toate gradele eparhiei”²²⁸⁹. Tot în 1864 Grigorie, fiul lui, își botează la Sf. Gheorghe fiul, Gheorghe, naș fiind Nicolae Coculescu²²⁹⁰. În martie 1865 deja este amintit ca răposat (luase o icoană veche de la fostul protopop Vasile Gărdescu pentru a o curăți, fiul acestuia cerând-o înapoi de la episcop) ²²⁹¹. Pr. dr. Florian Tudor, preot al bisericii domnești din Pitești, ne-a comunicat

²²⁷⁶ Teodor Mavrodin, *op. cit.*, p. 160.

²²⁷⁷ S.J.A.A.N., fond Episcopia Argeș, Dos. 98/1851, f. 1-9 și S.J.A.A.N., fond Episcopia Argeș, Dos. 56/1857-1858, f. 1-24, *apud* Nicolae Pârâianu, *Peisaj urban cu negustori armeni și o biserică*, Editura Ararat, București, 2013, pp. 62-66.

²²⁷⁸ S.J.A.A.N., fond C.R.S.C. / Parohia Sf. Gheorghe, Pitești, Dos. 9/1852, Morți, f. 2.

²²⁷⁹ S.J.A.A.N., fond C.R.S.C. / Parohia Sf. Gheorghe, Pitești, Dos. 10/1853, Morți, f. 2.

²²⁸⁰ S.J.A.A.N., fond C.R.S.C. / Parohia Sf. Gheorghe, Pitești, Dos. 11/1854, Cununați, f. 2.

²²⁸¹ S.J.A.A.N., fond C.R.S.C. / Parohia Sf. Gheorghe, Pitești, Dos. 12/1855, Cununați, f. 1.

²²⁸² Teodor Mavrodin, *op. cit.*, p. 162 și p. 167.

²²⁸³ S.J.A.A.N., fond C.R.S.C. / Parohia Sf. Gheorghe, Pitești, Dos. 13/1857, f. 1.

²²⁸⁴ S.J.A.A.N., fond C.R.S.C. / Parohia Sf. Gheorghe, Pitești, Dos. 14/1858, Botezați, f. 1.

²²⁸⁵ S.J.A.A.N., fond C.R.S.C. / Parohia Sf. Gheorghe, Pitești, Dos. 16/1850, Cununați, f. 1.

²²⁸⁶ Pr. Marin M. Braniște, *Însemnări pe vechile cărți bisericești...*, p. 938 (semnează, totuși, ca protopop).

²²⁸⁷ *Ibidem*, p. 934.

²²⁸⁸ Teodor Mavrodin, *op. cit.*, p. 64.

²²⁸⁹ S.J.A.A.N., fond Primăria Pitești, Dosarul 7 (24)/1862, f. 18.

²²⁹⁰ S.J.A.A.N., fond C.R.S.C. / Parohia Sf. Gheorghe, Pitești, Dos. 20/1864, f. 1.

²²⁹¹ S.J.A.A.N., fond Primăria Pitești, Dosarul 7 (24)/1862, f. 39.

încă din 2012 că în anii nouăzeci ai secolului trecut, un enoriaș din Cocu i-ar fi relatat că, de fapt, mormântul lui Gheorghe Coculescu se afla în incinta fostului schit Buliga, azi Muzeul Județean Argeș – informația intrigă, deoarece terenul fusese nivelat și biserica, într-un final, demolată în 1900, an destul de înaintat în spate pentru o atare evocare. Avem însă un caz fericit de memorie colectivă. Conform registrului schitului Sf. Îngeri-Buliga, protopopul Gheorghe Coculescu moare pe 20 februarie 1865 de lingoare (febră tifoidă), în jurul vârstei de 60 de ani²²⁹², fiind înmormântat în cimitirul acestei parohii (din 1863 schitul este transformat în biserică de enorie). Opțiunea Buliga nu era ceva surprinzător. Coculeștii erau vecini cu schitul, iar răposatul protopop, după cum am văzut, asigurase epitropia între 1849-1850.

În martie 2017, cu spre finalizarea prezentei ediții, am avut onoarea să ne întâlnim cu domnul Gheorghe Coculescu, pensionar, fost ofițer. Domnia sa, împreună cu sora dumnealui domiciliată în Cocu și cu o verișoară stabilită în Australia, sunt, foarte probabil, ultimii Coculești. Dânsul ne-a relatat că în fiecare generație de după vestitul protopop din secolul al XIX-lea a existat un purtător de prenume ”Gheorghe”. Tatăl domniei sale, Vasile Coculescu, proprietar în Cocu, a fost arestat de regimul comunist și a muncit forțat la Bicaz. Din fosta moșie a Coculeștilor a mai rămas doar o fâșie mică în Cocu. Casa fostului pașoptist Nicolae Coculescu, primar al Piteștiului, aflată lângă Muzeul Județean, a fost vândută relativ recent de către moștenitori unui om de afaceri piteștean. Un anume dezinteres din partea noului proprietar a făcut ca oamenii străzii să o ocupe și să o vandalizeze. Aceștia au ars nu numai câteva piese valoroase de mobilier, dar și ultimele cărți din bibliotecă. Domnul Gheorghe Coculescu ne-a mai relatat că protopopul a avut mai mulți copii. Două dintre fetele lui au fost îngropate în Cocu, pietrele lor de mormânt existând și acum o jumătate de secol în curtea bisericii zidită de Coculești.

Vasilie Gărdescu (diacon, apoi protopop sachelarie, între 1817²²⁹³-1826). O însemnare ulterioară de la finalul actului ne indică identitatea scriitorului: „Acest zapis este scris de mâna răposatului protopopul Vasilie Gărdescu sachelarie cumnată-mieu. Pentru care știință să însemnează Protopop Gheorghie iconomu”. Scrie alte două acte în 1817²²⁹⁴. Toponimul „Gârdești” se regăsește și la Drăgășani (jud. Vâlcea), cartier al municipiului, și în județul Teleorman, la o distanță de primul de aproximativ 30 de kilometri de primul. În 1826 boierul Vasile Chera Gărdescu rezidește biserica satului, fost sediu, pe la 1800, al unei școli de pictură a cântărețului Mincu din Drăgășani-Gârdești, o colecție a icoanelor lui aflându-se acum cincizeci de ani, la mănăstirea Glavacioc²²⁹⁵. În 1822 semnează de primire a unei daniilor din diata Smarandei Mantu pentru biserica Sf. Gheorghe, „Vasilie prot.”²²⁹⁶. În 1823 semnează o învoială, „Vasilie Gărdescu sachelr pv”²²⁹⁷.

În 1824 Vasilie este amintit protopop al Plășii de Jos formată din : 1. Orașul Pitești (biserica domnească Sf. Gheorghe, Sf. Nicolae, Intrarea în Biserică, Sf. Ioan Botezătorul, Buna Vestire, Sf. Troiță, Sf. Îngeri, Adormirea Preceștii), Prundul, Geamăna, Vătășeștii, Trivalea 2. Plasa Săpeții: Săpata de sus, Săpata de jos, Cătunul Morăreștii, Măricașii – tot Săpata, Păduroi, Lipiea, Poeana Lacului, Sămara, tot Sămara, Slătioarele, Cocul în vale, Țălimpești, Popeștii, Răchițelele și Gura Frasinului, Pleșăștii, tot de Răchițele, Ciripani-Răchițele, Băbana, Groșii) 3. Plasa Udii: tot Groșii, Uda, Uda în deal, Goranu, tot Uda, Șătrari-Uda, 4. Plasa Cotul: Bărbălanii, Ciomăgeștii, Ungurenii, Ciomăgeștii de jos, Beculești, Sâmbureștii, Dobroteasca, Murgeștii, Câmpul Mare, Dejăștii, Sâmbureștii din deal, Păroșii Morlovești, tot

²²⁹² S.J.A.A.N., fond C.R.S.C. / Schitul Buliga, Dos. 33/1865, Morți, f. 1.

²²⁹³ Arhiva..., „Dosar coprinzând...”, doc. 15.

²²⁹⁴ Arhiva..., „Registrul cu acte în copii...”, f. 9 și f. 11.

²²⁹⁵ Pr. Ilie Diaconescu, *Icoane vechi, manuscrise și pietre de morminte la mănăstirea Glavacioc*, în „Glasul Bisericii”, 1961, nr. 7-8, p. 658-659.

²²⁹⁶ Arhiva..., „Dosar coprinzând...”, doc. 18.

²²⁹⁷ Arhiva..., „Dosar coprinzând...”, doc. 19.

Păroșii, Ștefăneștii, Topana, Râjlețul Govorii de jos, Valea Mare, Râjlețu mănărtirii Vieroșu, Râjlețu ipac)²²⁹⁸. Considerăm că protopopii, care, de altfel, în cele câteva catagrafii de început de secol XIX nu sunt menționați printre preoții slujitori ai bisericilor, rezidau la catedralele reședințelor de județ – în cazul Piteștilor, la biserica domnească. De aceea i-am prezumat ca fiind co-slujitori. De exemplu, preotul Gheorghe Coculescu, hirotonit pe seama Sf. Gheorghe-domnesc încă din 1825, preot care o viață a slujit numai aici, nu semnează în registrele mitricale decât o dată, accidental, în 1832. Anul următor, în catagrafia din 1833, de exemplu, nu îl mai găsim în nicio biserică piteșteană. Aceasta nu înseamnă că nu mai slujea pe aici, ci, dintr-o „boierie” de principiu – să nu uităm că, Evul Mediu la noi, se pare, a durat până în 1859 – nu se „cobora” la serviciile bisericii decât în zilele mari.

În 1826 protopopul Vasilie Gărdescu cere episcopului o măsurătoare neutră a unui loc al bisericii domnești pe care chiar el îl are închiriat²²⁹⁹. În 1826 i se dă din partea epitropiei un teren. Marița din mahalaua Sf. Ilie, „soția răposatului protopopului Vaslie”, botează la Sf. Gheorghe un copil în 1832, Smaranda, fiica popii Duță din Sămara²³⁰⁰. Tot în acest an, Marița din mahalaua sf. Gheorghe, fiica lui, botează tot la Sf. Gheorghe pe Ecaterina, fiica protopopului Gheorghe Coculescu²³⁰¹. Tot în 1832 semnează în mitricalele de la Sf. Gheorghe un „popa Ghiță”, cumnat, se pare, cu protopopul Gheorghe Coculescu. Dacă acest preot Gheorghe este cumnatul, înseamnă că, în primul rând, este fratele protopopului Vasile Gărdescu care, dintr-un reflex socotit acum medieval și taxabil, își aduce, pe cât se poate, rudele la instituție. În 1834 o altă fată de-a lui, Smăranda, își botează copilul la Sf. Gheorghe, naș fiind Dobrian boiangiul, fostul epitrop de sub parohiatul tatălui ei răposat²³⁰².

Figurează și în pomelnicul intern din 1842²³⁰³. În 1846 Manda, fiica protopopului Vasile, soția lui Hristea sin Marin logofătul din Alexandria, cunună o pereche de tineri²³⁰⁴. Interesant cum cu câteva luni înainte ea, Manda („Zmaranda sin protopopu Vasilei Gărdescu”), se cununa religios cu Răducanu Paraschivescu, brașovean²³⁰⁵, viitor epitrop la Sf. Gheorghe. Ori divorțase rapid, ori sunt doi protopopi Vasile la Pitești. În 1849 fiul lui, Vasile, se cunună la Sf. Gheorghe, naș fiind fratele parohului Gheorghe Coculescu, Nicolae Coculescu, și mama lui, Maria²³⁰⁶. Acest „Vasilache sin protopopu Vasile” are un copil, Haritiia, boezată în 1852 de fata lui Nicolae Coculescu, Haritiia Coculeasca²³⁰⁷. În 1854 Chiriaca, fiica protopopului răposat, căsătorită deja cu viitorul pitar „Chiriță sin Nicolae Boerescu” (nu viitorul paroh de aici!), își botează aici un copil²³⁰⁸. Tot în 1854 Zmaranda, fiica lui, moare²³⁰⁹. În 1858 tot lui Vasilache Gărdescu i se naște o fată, Eugenia, botezată de Nicolae Coculescu²³¹⁰, și îi moare o alta, tot copil, Iustina²³¹¹. În 1858, Chiriaca, fiica protopopului răposat, își botează un copil la Sf. Gheorghe²³¹². În

²²⁹⁸ I. Ionașcu, *Catagrafia...*, pp. 33-42.

²²⁹⁹ Arhiva..., „Dosar coprinzând...”, doc. 130.

²³⁰⁰ S.J.A.A.N., fond C.R.S.C. / Parohia Sf. Gheorghe, Pitești, Dos. 1/1832, Botezați, f. 3.

²³⁰¹ S.J.A.A.N., fond C.R.S.C. / Parohia Sf. Gheorghe, Pitești, Dos. 1/1832, Botezați, f. 3.

²³⁰² S.J.A.A.N., fond Conlecția Registrelor de Stare Civilă / Parohia Sf. Gheorghe, Pitești, Dos.1/1834, Botezați, f. 3.

²³⁰³ Arhiva..., „Pomelnicu...”, f. 1.

²³⁰⁴ S.J.A.A.N., fond C.R.S.C. / Parohia Sf. Gheorghe, Pitești, Dos. 3/1846, Cununați, f. 3.

²³⁰⁵ S.J.A.A.N., fond C.R.S.C. / Parohia Sf. Gheorghe, Pitești, Dos. 3/1846, Cununați, f. 1.

²³⁰⁶ S.J.A.A.N., fond C.R.S.C. / Parohia Sf. Gheorghe, Pitești, Dos. 6/1849, Cununați, f. 4.

²³⁰⁷ S.J.A.A.N., fond C.R.S.C. / Parohia Sf. Gheorghe, Pitești, Dos. 9/1852, Parohia Sf. Gheorghe, Pitești, f. 3.

²³⁰⁸ S.J.A.A.N., fond C.R.S.C. / Parohia Sf. Gheorghe, Pitești, Dos. 11/1854, Botezați, f. 1.

²³⁰⁹ S.J.A.A.N., fond C.R.S.C. / Parohia Sf. Gheorghe, Pitești, Dos. 11/1854, Morți, f. 1.

²³¹⁰ S.J.A.A.N., fond C.R.S.C. / Parohia Sf. Gheorghe, Pitești, Dos. 14/1858, Botezați, f. 3.

²³¹¹ S.J.A.A.N., fond C.R.S.C. / Parohia Sf. Gheorghe, Pitești, Dos. 14/1858, Morți, f. 1.

²³¹² S.J.A.A.N., fond C.R.S.C. / Parohia Sf. Gheorghe, Pitești, Dos. 14/1858, Botezați, f. 3.

1859 Chiriaca își mai botează un copil aici²³¹³. În 1861 Nicolae Coculescu îi botează lui Vasile Gărdescu și soția lui, Lucsandra, o fiică, Amelia²³¹⁴. Aretia, fiica lui Nicolae Coculescu, îi mai botează lui Vasile Gărdescu un băiat, Gheorghie, în 1863²³¹⁵. Protopopul Vasile Gărdescu era înmormântat la Sf. Gheorghe și avea un fiu, Hristache Gărdescu, care în 1865 cere o icoană veche de la epitropie. Această icoană fusese luată de protopopul Gheorghie Coculescu, răposat și el în 1865, pentru a o curăți²³¹⁶. Acest Hristache moare în același an de apoplexie²³¹⁷. Un amploaiat, Vasile Gărdescu, își îngropa fiica de 10 luni, Amelia, în 1862²³¹⁸, și își boteza fiul, George, în 1863, tot la biserica domnească²³¹⁹, prunc mort „de răceală” după câteva luni²³²⁰.

Zamfir (protopop între 1817²³²¹-1836). În 1819 scrie cu popa Preda un *Pomelnic*²³²², foarte important, credem, pierdut astăzi. În 1823 semnează pe o învoială a bisericii²³²³. În 1824 apare ca protopop al Plășii de Mijloc (Valea Rea, azi cartierul Găvana III, Meculești, azi cartierul Găvana II, Găvana, Gura Bațcovului, Glâmbocu, Drăganu, Schitul maicilor-Bațcov, Grajdurile, Bârșești-Bîrbătești, mănăstirea Cotmeana, Lintești, Cătușa, Cuca, Cuca-Debuncești, Săpunari, Piscu Calului, Ginerica, Sineștii, Sindiile, Corbii, Schitul Corbii, Măniceștii, Scheii, Dobreștii, Lăunele, Gruicul, Piscul Ursului, Bârsoi, Stăneștii, Stoeleștii, Ipac Stoeleștii, Urșii, ipac Urșii, Geamăna, Galicea, Ostrovenii, Flămânda, Alimbeștii, Cocoru, Dănicei, Vitomirești, Trepteni, Geamăna de jos, Florești, Buciumeni, Drăgoești, Peretu, Băeștii, Olanul, Alba, Drăgioi, Cioranul, Teiul)²³²⁴. În 1826 semnează pe o învoială a bisericii domnești²³²⁵. În 1827 apare ca protopop al orașului Pitești „Zamfir referendarie” pe un act din Valea-Mare vecină, județul Mușcel²³²⁶. În 1830 semnează tot ca protopop²³²⁷. În 1831, când plasa Găleșeștilor (apoi Dâmbovnic) a fost lipită de domnie județului Argeș, episcopul Ilarion trimite să catagrafieze noul teritoriu pe preotul Zamfir din Pitești: „să meargă din sat în sat, să facă catagrafie de toate bisericile, cu hramul lor, cu starea lor, pe a cui moșie, de ce materie iaste, de zid sau de lemn, și ce lipsă au înlăuntur și pe afară și căți preoți și diaconi să află la fieșcare biserică”²³²⁸.

Conducător la Sf. Gheorghe și protopop în 1832²³²⁹. Tot în 1832 fiul lui, Simion, botează aici un copil, Gheorghie²³³⁰. În 1834 botează la Sf. Gheorghe alături de popa Preda un copil, Florea²³³¹. Protopop și epitrop la Sf. Gheorghe și în 1836²³³². Amintit ca „Zamfir ierei” în pomelnicul intern din 1842 chiar de

²³¹³ S.J.A.A.N., fond C.R.S.C. / Parohia Sf. Gheorghe, Pitești, Dos. 15/1859, f. 1.

²³¹⁴ S.J.A.A.N., fond C.R.S.C. / Parohia Sf. Gheorghe, Pitești, Dos. 17/1861, f. 3.

²³¹⁵ S.J.A.A.N., fond C.R.S.C. / Parohia Sf. Gheorghe, Pitești, Dos. 19/1863, Botezați, f. 1.

²³¹⁶ S.J.A.A.N., fond Primăria Pitești, Dos. 7 (24)/1862, f. 39.

²³¹⁷ S.J.A.A.N., fond C.R.S.C. / Parohia Sf. Gheorghe, Pitești, Dos. 21/1865, Morți, f. 2.

²³¹⁸ S.J.A.A.N., fond C.R.S.C. / Parohia Sf. Gheorghe, Pitești, Dos. 18/1862, Morți, f. 1.

²³¹⁹ S.J.A.A.N., fond C.R.S.C. / Parohia Sf. Gheorghe, Pitești, Dos. 19/1863, Botezați, f. 1.

²³²⁰ S.J.A.A.N., fond C.R.S.C. / Parohia Sf. Gheorghe, Pitești, Dos. 19/1863, Botezați, f. 1.

²³²¹ Arhiva..., „Registru cu acte în copii”, f. 16 („popa Sanfir ot b. gospod, martor”).

²³²² Arhiva..., „Inventar, 1972”, f. 2.

²³²³ Arhiva..., „Dosar coprinzând...”, doc. 19.

²³²⁴ I. Ionașcu, *Catagrafia...*, p. 25.

²³²⁵ Arhiva..., „Dosar coprinzând...”, doc. 51 („Zamfir Referendarie protopop”).

²³²⁶ Pr. Marin M. Braniște, pr. Ilie Diaconescu, *Pisanii...*, (III) în „M.O.”, anul XXIII, 1971, nr. 7-8, p. 569.

²³²⁷ Arhiva..., „Registru cu acte în copii”, f. 11 (cumpără cu epitropul Mihai Pop o prăvălie care, oricum, călca pământul bisericii).

²³²⁸ Biblioteca Academiei Române, ms. 1678, f. 25, *apud* I. Ionașcu, *Catagrafia...*, p. VIII.

²³²⁹ Arhiva..., „Dosar coprinzând...”, doc 25 și doc. 29.

²³³⁰ S.J.A.A.N., fond C.R.S.C. / Parohia Sf. Gheorghe, Pitești, Dos. 1/1832, Botezați, f. 1.

²³³¹ S.J.A.A.N., fond C.R.S.C. / Parohia Sf. Gheorghe, Pitești, Dos. 1/1834, Botezați, f. 3.

²³³² Arhiva..., „Dosar coprinzând...”, doc. 36.

doă ori²³³³. Prima școală publică din orașul Pitești ia ființă în 1833 în casele protopopului Zamfir. Vezi pomelnicul lui la biserica Mavrodolu²³³⁴. Moare între 1836-1837, deoarece în 1838 o preteasă, Mariia, apare văduvă în catagrafia oficială a orașului. Copii (după care s-a făcut identificarea): Simion, de 12 ani, Maria, de 12 ani, și Floarea, de 12 ani, Nasatasia, 1 an²³³⁵. În 1847 fiica lui, Maria, soția lui Mihalcea Leca, cunună o pereche de tineri la Sf. Gheorghe²³³⁶. Preteasa lui, Maria, locuitoare în culoarea albastră, moare în 1865 la 80 de ani, „de bătrânețe și dambla având”, fiind înmormântată în curtea bisericii domnești²³³⁷. Credem că cea de-a doua „Maria presbitera”, din pomelnicul intern din 1842²³³⁸ este soția fostului preot Zamfir.

Vlasie (protosinghel în 1822²³³⁹). Este un important conducător al episcopiei Argeșului în jurul anului 1821, asigurând, foarte probabil, o delegație aici a episcopului oficial, de la Curtea de Argeș, sau o locotenentă direct de la Mitropolie. Avem o evocare din 1821: „în vremea zaverei, când se afla epitrop sfinteii episcopii părintele protosinghel Vlasie”²³⁴⁰. Îl întâlnim și în 1829, când pune epitropi noi la Precista din Coastă²³⁴¹. Este prezent și în pomelnicul intern, din 1842²³⁴². Foarte probabil, vicarul episcopului Iosif, slujitor ocazional, așadar, la Sf. Gheorghe. Nu avem nicio informație că această biserică a fost vreodată paraclis episcopal, însă, dublând ferm prerogativele episcopului de la Curtea de Argeș, am putea intui că sediul lui Vlasie nu era acolo, ci la Pitești, în cadrul schitului Buliga sau în cel al bisericii domnești, de unde și pomenirea lui aici. În 1828 sfințește cu mitropolitul Grigorie biserica Sf. Ilie din Pitești. De la viitorul preot de aici, Rizea Dobrescu, se păstrează și un pomelnic personal al arhimandritului Vlasie²³⁴³.

David (preot duhovnic între 1822²³⁴⁴-1832). Tot în 1822 semnează ca preot la Sf. Gheorghe sub protopopul Vasile, „Pop. Davif duhv. martor”²³⁴⁵. Să urmărim evocările clericilor „David” din Piteștii primei jumătăți de secol XIX: la Precista din Coastă („popa David, duhovnic”, 1805²³⁴⁶, 1808 și 1824), la Sf. Nicolae (diaconul David, 1808 și 1824; preotul duhovnic David, între 1842²³⁴⁷-1858), la Precista Nouă –Mavrodolu (popa David, 1856), Buna-Vestire-Greci (David, preoțit în 1825, fiul lui Ștefan, foarte probabil popa de aici, Ștefan Geambașu, oprit, amintit în 1824 ca având 40 de ani – viitorul David Geambașu, amintit ca slujitor la Sf. Gheorghe în 1834), la Sf. Ioan („popa David”, 1841) și la Sf. Ilie (1862-1864). Amintit simplu și în 1832²³⁴⁸, și în 1833²³⁴⁹. Interesant, în pofida atâtor evidențe ale trecerii lui pe la Sf. Gheorghe, nu figurează în „Pomelnicu...” lui Gheorghe Coculescu din 1842.

²³³³ Arhiva..., „Pomelnicu...”, f. 1.

²³³⁴ Pr. Constantin Onu, Vasile Novac, *op. cit.*, p. 25.

²³³⁵ Spiridon Cristocea, *Orașul Pitești...*, p. 131.

²³³⁶ S.J.A.A.N., fond C.R.S.C. / Parohia Sf. Gheorghe, Pitești, Dos. 4/1847, Cununați, f. 2.

²³³⁷ S.J.A.A.N., fond C.R.S.C. / Parohia Sf. Gheorghe, Pitești, Dos. 21/1865, Morți, f. 1.

²³³⁸ Arhiva..., „Pomelnicu...”, f. 2.

²³³⁹ Arhiva..., „Registrul cu acte în copii”, f. 4 (contrasemnează testamentul unei donatoare a bisericii domnești).

²³⁴⁰ I. Ionașcu, *Catagrafia...*, p. IV, nota 5.

²³⁴¹ Arhiva..., „Registrul cu acte în copii”, f. 16 (în 1846, când este amintit, era răposat).

²³⁴² Arhiva..., „Pomelnicu...”, f. 1 („Vlasie arhimandritul”).

²³⁴³ Pr. Marin M. Braniște, *Pisanii...* (II), p. 259.

²³⁴⁴ Arhiva..., „Registrul cu acte în copii”, f. 6.

²³⁴⁵ Arhiva..., „Dosar coprinzând...”, doc. 18.

²³⁴⁶ Arhiva..., „Registru de acte în copii”, f. 13. În 1838 doi mahalagii din vopseua galbenă, Tănase (preot, foarte probabil Atanasie Davidescu) și Ioniță (cizmar), de aproape 50 de ani amândoi, figurează fii ai unui preot David, vezi Spiridon Cristocea, *Orașul Pitești...*, p. 79 și, respectiv, p. 81.

²³⁴⁷ Din 1842 un „David duhovnic” apare preot la biserica Sf. Nicolae din Pitești, vezi Pr. Marin M. Braniște, *Însemnări...*, p. 205. Identitate întâlnită și în Registrele mitricale păstrate la S.J.A.A.N..

²³⁴⁸ S.J.A.A.N., fond C.R.S.C. / Parohia Sf. Gheorghe, Pitești, Dos. 1/1832, Botezați, f. 1.

Andronache (preot în 1822²³⁵⁰). Un „popa Androne” este amintit la Precista Nouă (viitoare Mavrodolu) în 1808 și în 1824 (avea 60 de ani).

Hristea (preot duhovnic între 1824²³⁵¹-1833). În 1824 slujea tot aici și avea 60 de ani²³⁵². Să urmărim, pentru paralelism și identificare, clericii piteșteni „Hristea” ai vremii: la schitul Buliga („popa Hristea”, 1808; „Hrizea”, zapciu preotesc în vârstă de 30 de ani, amintit în 1824) și la Buna-Vestire Greci („popa Hristea”, 1824). Un preot „Hristea”, duhovnic, foarte probabil același, slujea la Sf. Gheorghe și în 1830²³⁵³. Popa Hristea duhovnicul semnează și în 1832 în registrul intern pentru botezați²³⁵⁴. Catagrafiat aici și în 1833²³⁵⁵. Doi „Hristea preotul” apar și în pomelnicul intern din 1842²³⁵⁶. Probabil că popa Hristea Longin de la Sf. Gheorghe era fiul lui. Un alt fiu ar putea fi „diacon Stan sin popa Hristea, hirotonit 1825, apr. 18”, care în 1825 figura la Sf. Nicolae²³⁵⁷. Preoțit între timp, „Stan popa Cârstea” avea în 1838 etatea de 33 de ani (Stana, soția lui, avea 25 de ani; împreună, aveau 2 băieți și 2 fete)²³⁵⁸. Un „Radu popa Cârstea”, preot văduv, etatea 50, culoarea roșie, avea doi copii în 1838: Floarea, de 10 ani, și Radu, de 7 ani²³⁵⁹.

Hristea Longin (preot între 1824²³⁶⁰-1834). Acest preot are 25 de ani în 1824. Amintit și în 1834²³⁶¹, probabil un alt fiu preot al duhovnicului Hristea, vezi mai sus. Dacă este fiul duhovnicului Hristea, atunci ar mai avea încă doi frați preoți piteșteni, Stan și Radu.

Ioan (diacon, scutit cu privilegiu domnesc, în 1824²³⁶²). Frecvența mare a numelui Ioan face aproape imposibilă identificarea diaconului Ioan – în cazul în care, ulterior, s-ar fi preoțit – cu unul dintre cei trei preoți Ioan de aici, neidentificați încă.

Gheorghe (preot în 1824²³⁶³, în vârstă de 35 de ani). Diaconul Gheorghe Coculescu se va hirotoni preot în aprilie 1825. Așadar, sunt doi clerici Gheorghela biserica domnească, concomitent. Un popa „Ghiță” apare la Sf. Gheorghe și în 1832, înaintea protopopului Gheorghe Coculescu (același an)²³⁶⁴. Există, bineînțeles, și posibilitatea ca acest cleric, Ghiță, să fie chiar protopopul, înaintea înaintării în funcție. Pentru acest an noi l-am prezumat, cu toate că probabil riscant, ca fiind altă persoană. Să urmărim traseul clericilor „Gheorghe” din Piteștii acelor vremuri: la schitul Buliga (Gheorghe Nica, 1832-1865), la Sf. Treime-Beștelei („Gheorghe sin popa Constantin Cioran”, 1824-1865), la Precista Nouă (diaconul Ghiță, 1833), la Buna-Vestire Greci („Gheorghe sin dascălu Ene”), la Sf. Ioan (Gheorghe, 1824, în vârstă de 40 de ani), la Sf. Vineri (Gheorghe Tănăsescu, 1857-1860). În 1838 un preot, Gheorghe, din vopseaua galbenă, apare cumnat al protopopului (protopopul Gheorghe Coculescu presupunem)²³⁶⁵. Dacă prezumția

²³⁴⁹ Pr. Marin M. Braniște, Pr. Ilie Diaconescu, *Catagrafia...*, p. 398.

²³⁵⁰ Arhiva..., „Dosar coprinzând...”, doc. 18 și Arhiva..., „Registrul cu acte în copii”, f. 6.

²³⁵¹ Arhiva..., „Dosar coprinzând...”, doc. 20.

²³⁵² I. Ionașcu, *Catagrafia...*, p. 33.

²³⁵³ Arhiva..., „Dosar coprinzând...”, doc. 33: „Popa Hristea dvv martor”.

²³⁵⁴ S.J.A.A.N., fond C.R.S.C. / Dosarul 1, 1832-1843, Parohia Sf. Gheorghe, Pitești, 1832, Botezați, f. 1.

²³⁵⁵ Pr. Marin M. Braniște, Pr. Ilie Diaconescu-Glavacioc, *Catagrafia...*, p. 398 („Hristea duhovnic”), și Arhiva..., „Registru de acte în copii”, f. 11.

²³⁵⁶ Arhiva..., „Pomelnicu...”, f. 1.

²³⁵⁷ I. Ionașcu, *Catagrafia...*, p. 34.

²³⁵⁸ Spiridon Cristocea, *Orașul Pitești...*, p. 149.

²³⁵⁹ *Ibidem*, p. 159.

²³⁶⁰ I. Ionașcu, *Catagrafia...*, p. 33.

²³⁶¹ S.J.A.A.N., fond C.R.S.C. / Parohia Sf. Gheorghe, Pitești, Dos.1/1834, Botezați, f. 1 („popa Hristea Longin”).

²³⁶² I. Ionașcu, *Catagrafia...*, p. 33.

²³⁶³ *Ibidem*.

²³⁶⁴ S.J.A.A.N., fond C.R.S.C. / Parohia Sf. Gheorghe, Pitești, Dos. 1/1832, f. 1.

²³⁶⁵ Spiridon Cristocea, *Orașul Pitești...*, p. 88.

este corectă, atunci este chiar fratele protopopului Vasile Gărdescu. Așadar, la Sf. Gheorghe, pe o anumită perioadă, am avea ca slujitori doi frați și un cumnat al lor, dintre care protopopi (foarte probabil al plășilor de mijloc și de jos ale județului Argeș) sunt un frate dintre cei doi (Vasile Gărdescu) și cumnatul (Gheorghe Coculescu).

Dumitru Cioran (preot între 1832²³⁶⁶-1860). Preot aici și în 1833²³⁶⁷. În 1834 semnează „popa Dimitrie Cioran”²³⁶⁸. Vezi și semnătura „popa Dimitrie Ciorănel”²³⁶⁹. Pentru 1838, „popa Dumitru”²³⁷⁰. Să urmărim clericii „Dumitru” ai vremii: la schitul Buliga („popa Dumitru”, 1833), la Sf. Treime-Beștelei (protopopul Dimitrie Mihai, 1832-1865, și preotul Dimitrie, 1854-1865, probabil aceeași persoană), la Sf. Nicolae (1798-1834), la Buna-Vestire Greci („Dimitrie Ioanovici”, 1834-1839). Tot în 1838 figurează în catagrafia orașului, culoarea neagră: „Dumitru sin popa Tudor”, preot la biserica Sf. Gheorghe, etatea 32 de ani, căsătorit cu Mariia, etatea 26 de ani, copiii: Vasile, 5 ani, Tinca, 3 ani, Mariia, 1 an²³⁷¹. Tot în culoarea neagră, o Mariia Cioranca, văduvă, etatea 36 ani, cu doi copii, Zinca, de 16 ani, și Costache, de 10 ani²³⁷². Tot aici, doi preoți Cioran, Nică și Gheorghe (văduv), de 30 de ani și, respectiv, 45 de ani²³⁷³ – în 1824 figura la Schitul Beștelei (Sf. Treime) preotul „Georghie sin popa Costandin Cioranu”, de 35 de ani²³⁷⁴. În 1840 primește rangul de „Catihis”²³⁷⁵. Preotul Dimitrie este amintit la Sf. Gheorghe și în 1843²³⁷⁶. Pentru 1844, „popa Dumitru catehet”²³⁷⁷, foarte probabil profesor la școala de la Sf. Gheorghe a lui Nicolae Mitilineu. În 1846 îl găsim duhovnic²³⁷⁸, dar și preot „catihs”: Vasile, împreună cu sora acestuia, Ecaterina, copiii preotului Dimitrie „catihs”, cunună o pereche de tineri din Slătioare, jud. Vâlcea – conform listelor mitricale din perioada studiată (1832-1865), mulți nași erau minori, aproape copii, și la cununie, și, mai ales, la botez²³⁷⁹.

Semnează simplu, „popa Dumitru”, și în 1847²³⁸⁰, și în 1848²³⁸¹. Dimitrie „catihs” este preot la biserica domnească și în 1848²³⁸². Tot acum se semnează „Preotul Dimitrie de la Biserica Domnească”²³⁸³. Semnează în registrele mitricale în 1850²³⁸⁴, în 1852²³⁸⁵, în 1853²³⁸⁶, în 1854²³⁸⁷. Tot

²³⁶⁶ S.J.A.A.N., fond C.R.S.C. / Parohia Sf. Gheorghe, Pitești, Dos. 1/1832, f. 1 („popa Dimitrie”).

²³⁶⁷ Pr. Marin M. Braniște, Pr. Ilie Diaconescu-Glavacioc, *Catagrafia...*, p. 398.

²³⁶⁸ S.J.A.A.N., fond C.R.S.C. / Parohia Sf. Gheorghe, Pitești, Dos. 1/1834, Botezați, f. 1.

²³⁶⁹ S.J.A.A.N., fond C.R.S.C. / Parohia Sf. Gheorghe, Pitești, Dos. 1/1834, Botezați, f. 2.

²³⁷⁰ S.J.A.A.N., fond C.R.S.C. / Parohia Sf. Gheorghe, Pitești, Dos. 1/1838, Cununați, f. 2.

²³⁷¹ Spiridon Cristocea, *Orașul Pitești...*, p. 102.

²³⁷² *Ibidem*, p. 105.

²³⁷³ *Ibidem*, p. 122.

²³⁷⁴ I. Ionașcu, *Catagrafia...*, p. 35.

²³⁷⁵ Teodor Mavrodin, *op. cit.*, p. 478.

²³⁷⁶ S.J.A.A.N., fond C.R.S.C. / Parohia Sf. Gheorghe, Pitești, Dos. 1/1843, Morți, f. 1.

²³⁷⁷ S.J.A.A.N., fond C.R.S.C. / Parohia Sf. Gheorghe, Pitești, Dos. 1/1844, Morți, f. 2.

²³⁷⁸ S.J.A.A.N., fond C.R.S.C. / Parohia Sf. Gheorghe, Pitești, Dos. 3/1846, Botezați, f. 2, („popa Dumitru duhovnic”).

²³⁷⁹ S.J.A.A.N., fond C.R.S.C. / Parohia Sf. Gheorghe, Pitești, Dos. 3/1846, Cununați, f. 3.

²³⁸⁰ S.J.A.A.N., fond C.R.S.C. / Parohia Sf. Gheorghe, Pitești, Dos. 4/1847, Botezați, f. 2.

²³⁸¹ S.J.A.A.N., fond C.R.S.C. / Parohia Sf. Gheorghe, Pitești, Dos. 5/1848, Botezați, f. 2.

²³⁸² Pr. Marin Braniște, *Câteva știri...*, p. 179 (o însemnare de la p. 511 pe manualul de „Istorie bisericească” a lui Lesvioudacs, trimitere inexactă pentru exemplarul rămas încă la biserica domnească din Pitești). Această însemnare (fără an) apare tot la p. 511 pe un alt manual de „Istorie bisericească pe scurt”, de Filaret Scriban, tipărită în 1838: „preotul Dimitrie Catihtis (profesor de religie) de la biserica domnească Sf. Gheorghe din Pitești”, vezi Idem, *Școli particulare piteștene...*, p. 256.

²³⁸³ Arhiva..., „Dosar coprinzând...”, doc. 72 și Arhiva..., „Registrul cu acte în copii...”, f. 17.

²³⁸⁴ S.J.A.A.N., fond C.R.S.C. / Parohia Sf. Gheorghe, Pitești, Dos. 7/1850, Botezați, f. 2 („popa Dimitrie”).

²³⁸⁵ S.J.A.A.N., fond C.R.S.C. / Parohia Sf. Gheorghe, Pitești, Dos. 9/1852, Botezați, f. 2 („popa Dimitrie”).

²³⁸⁶ S.J.A.A.N., fond C.R.S.C. / Parohia Sf. Gheorghe, Pitești, Dos. 10/1853, Botezați, f. 2, („popa Dimitrie”).

acum, un „Vasilie cizmaru sin preotul Dimitrie Duhovnicu”, nimeni altul decât fiul lui, se căsătorește la Sf. Gheorghe, naș fiind chiar Grigorie Coculescu, fiul protopopului²³⁸⁸. Semnează în registrele mitricale și în 1855²³⁸⁹, și în 1857²³⁹⁰. În 1860 fiica lui, „Alecsandra sin Preotul Dimitrie Duhovnicu”, este nașă de botez la copilul surorii ei, Ecaterina²³⁹¹.

Costandin (preot între 1832²³⁹²-1838, protopop). Foarte probabil „papa Costandin Castrisie” de la Sf. Gheorghe, protopop castrisie în 1836²³⁹³. Un „Kostantin ierei” apare și în pomelnicul intern din 1842²³⁹⁴. Probabil Constantin Brădeanu, viitor preot la Buna-Vestire Greci din Pitești (astăzi sf. Mina). Să urmărim clericii ”Constantin” ai vremii: la schitul Buliga (Stan diaconul, 1824, și popa Costandin, beteag, 60 de ani, 1825), la Sf. Nicolae (diaconul Costandin, 1808; popa Costandin, mirodot, protopop de Arif, 1824; diaconul Costandin sin popa Hristea, 1824, preoțit în 1825), la Precista Nouă-Mavrodolu (papa Costandin sin Pătrașcu, 1824, în vârstă de 30 de ani, foarte probabil viitorul protopop cu rangul de hartofilax, tot de aici, consemnat în 1848; diaconul Costandin, 1824, în vârstă de 35 de ani; popa Din Cuza, 1832; popa Dinu cel Mic, foarte probabil Costandin Andronescu, 1832-1834), la Buna-Vestire Greci (diaconul Costandin, 1808, și Costandin Brădeanu, preoțit în 1825, viitor protopop cu rangul de castrisie, 1834-1849– va muri în 1862), la Sf. Ioan (papa Costandin, 1808). Fiul lui, Tache, își botează în 1849 copilul, Costandin, la Sf. Gheorghe²³⁹⁵. În 1838 stătea în culoarea roșie preotul de la Sf. Gheorghe „Dinu popa Enaiche”, etatea 50 de ani²³⁹⁶, foarte probabil viitorul protop Constantin. Un preot Enache este inclus în pomelnicul intern din 1842.

Așadar, în 1836 preotul Constantin de la Sf. Gheorghe era protopop. Avem următorii protopopi identici onomastic în județul Argeș: Constantin (de Argeș și Loviște, 1842-1852, 1866), Constantin (de Găleşești, 1845-1846, și de Găleşești-Cotmeana, 1846-1852), Constantin (de Topolog, 1845, de Găleşești-Cotmeana-Topolog, 1851) și Constantin Brădeanu (preot la Buna-Vestire Greci din Pitești, protopop de Olt și Topolog, 1851-1858). Nu cunoaștem încă strict care dintre ei a fost preot domnesc – ipoteza noastră ar fi chiar Constantin Brădeanu de la Buna-Vestire Greci, Sf. Mina azi – , dar trebuie să amintim câteva fapte probabil reprobabile atunci, imorale acum. Este vorba de abuzurile protopopului Constantin din Pitești care ținea plasele Topolog și Olt, adică exact preotul Constantin Brădeanu de la Sf. Mina de azi.

În 1856 locuitorii acestor plăși se plâng lui Vodă de protoiereul lor „pentru multele năpăstuii și jafuri ce face, pentru că ia de cununie câte un galben de flăcău și de văduv câte doi galbeni, bez alte plocoane, și ne scoate și din plăși afară și ne duce pe la casa sf. sale, ne străgănează precum vrea și ne jefuiește; asemenea și pe preoții bisericești și-i duce la casa sa și-i globește”. Într-o altă jalbă, locuitorii se plâng de același protopop: „și-i obligă la cheltuieli mari de plocoane, îi transportă pe la casa sa în oraș, îi străgănește mult timp ca să-i jefuiască pe preoți”²³⁹⁷. Acestui pistolariat medieval – care, în aceleași proporții, deghizate sau nu, se continuă și azi – i se duce vestea, protopopul fiind chemat în judecată. Violase proprietatea lui Ghiță Petrescu din Băiculești, plasa Argeșul. I-a „spart ușile casii, luându-i niște

²³⁸⁷ S.J.A.A.N., fond C.R.S.C. / Parohia Sf. Gheorghe, Pitești, Dos. 11/1854, Botezați, f. 2, („papa Dimitrie”).

²³⁸⁸ S.J.A.A.N., fond C.R.S.C. / Parohia Sf. Gheorghe, Pitești, Dos. 11/1854, Cununați, f. 2, („papa Dimitrie”).

²³⁸⁹ S.J.A.A.N., fond C.R.S.C. / Parohia Sf. Gheorghe, Pitești, Dos. 12/1855, Cununați, f. 2, („papa Dimitrie”).

²³⁹⁰ S.J.A.A.N., fond C.R.S.C. / Parohia Sf. Gheorghe, Pitești, Dos. 13/1857, Cununați, f. 2, („papa Dimitrie”).

²³⁹¹ S.J.A.A.N., fond C.R.S.C. / Parohia Sf. Gheorghe, Pitești, Dosarul 16/1860, Botezați, f. 1.

²³⁹² S.J.A.A.N., fond C.R.S.C. / Parohia Sf. Gheorghe, Pitești, Dosarul 1/1832, Botezați, f. 1.

²³⁹³ Arhiva..., „Dosar coprinzând...”, doc. 36 și doc. 62.

²³⁹⁴ Arhiva..., „Pomelnicu...”, f. 1.

²³⁹⁵ S.J.A.A.N., fond C.R.S.C. / Dosarul 2, 1843-1865, Parohia Sf. Gheorghe, Pitești, 6/1849, Botezați, f. 1.

²³⁹⁶ Spiridon Cristoce, *o*, p. 157.

²³⁹⁷ Teodor Mavrodin, *op. cit.*, p. 161.

porumb, fasole, o căldare și niște tacâmuri de masă”. Bineînțeles, protopopul, pe linia clasică a înaintașilor lui absoluți, nu se prezintă la procuror²³⁹⁸.

Tănase (diacon în 1833²³⁹⁹). Să urmărim clericii „Atanasie” ai vremii: la schitul Buliga (popa Tănase, 1843-1853), la Precista Nouă („popa Atanasie”, 1808), la Precista Veche („popa Atanasie sin David”, 1825, deputat al mahalalei, protopop).

David Geanbașu (preot în 1834²⁴⁰⁰, preot). În 1824 figurau în Pitești doi preoți Geambașu: Matei, la schitul Beștelei (Sf. Treime), și Ștefan, de 40 de ani, „oprit”, la Buna-Vestire Greci. În anul următor, fiul acestuia din urmă, David, diacon deja, se preoțea pe seama aceleiași biserici, Buna-Vestire (azi, S. Muc. Mina)²⁴⁰¹.

Teodor (preot în 1838²⁴⁰²).

Ghiță (diacon în 1838²⁴⁰³). Sursa ne indică următoarele: „Ghiță sin popa Badea”, diacon la Sf. Gheorghe, etatea 20 de ani, soția Dumitra, 18 ani, un copil, Mihai, de 2 ani, domiciliul în culoarea neagră. „Badea sin Stan”, etatea 60 de ani, era în acel an preot la Sf. Ioan, avându-l acolo preot și pe popa Tudorache, alt fiu al său, etatea 27 de ani²⁴⁰⁴.

Alecsandru Antonescu (Sandu Toncea) (preot duhovnic între 1840²⁴⁰⁵-1874). Potrivit catagrafiei oficiale, în 1838 în vopseaua galbenă stătea diaconul Alecsandru Croitoru, etatea 30 de ani. Soția lui, Ilinca, avea 20 de ani și, amândoi, aveau doi copii, Dobre, de 3 ani, și Maria, de 5 luni²⁴⁰⁶. Această mențiune a fost decisivă în identificarea clară a celor doi preoți ”Alecsandru” (celălalt, foarte probabil Meculescu) care au slujit aproape consecutiv la Sf. Gheorghe, deoarece semnăturile din Registrele mitriale, cu toate că erau diferite, erau evazive, nementionând decât foarte rar și numele de familie (dacă se poate vorbi de așa ceva în secolul XIX la pătura largă a cetățenilor). Problema, dificilă pentru noi, nu se disputa în a ști dacă este doar un singur cleric Alecsandru, ci între numele de familie ”Toncea”, ”Antonescu” și ”Meculescu”. În cele din urmă, am putut stabili definitiv – repetăm, pe baza onomasticii membrilor familiei – că în 1840 la Sf. Gheorghe vine popa Sandu (de altfel, ”Toncea” este omonimul prescurtat al lui ”Antonescu”), rămânând ca din 1846 să avem un al doilea preot Alecsandru, foarte probabil ”Meculescu”.

Nu știm dacă popa Sandu Toncea, ca diacon, a slujit tot aici. În 1841, semnează „popa Sandu”²⁴⁰⁷. La fel și în 1844²⁴⁰⁸, și în 1846²⁴⁰⁹ („popa Sandu”, nu și „popa Alexandru”, care semnează și el tot acum la Sf. Gheorghe, mai precis Alecsandru Meculescu – vezi și o altă menționare a numelui de familie ”Toncea” culeasă din memoria publică²⁴¹⁰). În acest an „Alecsandru preotul sin Toncea” își botează aici fiul, Petru. Mamă, „Elena sin Radu croitoru”. Tot în 1846 fata lui, Safta, foarte probabil și ea copil, nășește un alt copil la Sf. Gheorghe, tot Alecsandru²⁴¹¹. În 1847 se semnează tot „popa Sandu”²⁴¹². Tot în

²³⁹⁸ *Ibidem*.

²³⁹⁹ Pr. Marin M. Braniște, Pr. Ilie Diaconescu, *Catagrafia...*, p. 398.

²⁴⁰⁰ S.J.A.A.N., fond C.R.S.C. / Parohia Sf. Gheorghe, Pitești, Dos. 1/1834, Botezați, f. 1 („David geanbașu”).

²⁴⁰¹ I. Ionașcu, *op. cit.*, p. 34.

²⁴⁰² S.J.A.A.N., fond C.R.S.C. / Parohia Sf. Gheorghe, Pitești, Dos. 1/1838, f. 2 („popa Teodor”).

²⁴⁰³ Spiridon Cristocă, *op. cit.*, p. 99.

²⁴⁰⁴ *Ibidem*, p. 102.

²⁴⁰⁵ S.J.A.A.N., fond Primăria Pitești, Dos. 7 (24)/1862, f. 18, *apud* Prof. Ion Gr. Rădulescu, *op. cit.*, p. 380.

²⁴⁰⁶ Spiridon Cristocă, *op. cit.*, p. 82.

²⁴⁰⁷ S.J.A.A.N., fond C.R.S.C. / Parohia Sf. Gheorghe, Pitești, Dos. 1/1841, Morți, f. 1.

²⁴⁰⁸ S.J.A.A.N., fond C.R.S.C. / Parohia Sf. Gheorghe, Pitești, Dos. 1/1844, Cununați, f. 2, („popa Sandu”).

²⁴⁰⁹ S.J.A.A.N., fond C.R.S.C. / Parohia Sf. Gheorghe, Pitești, Dos. 3/1846, Botezați, f. 2, („popa Sandu”).

²⁴¹⁰ Prof. Ion Gr. Rădulescu, *op. cit.*, 382.

²⁴¹¹ S.J.A.A.N., fond C.R.S.C. / Parohia Sf. Gheorghe, Pitești, Dos. 3/1846, Botezați, f. 4.

acest an, fiul lui, croitor deja la 12 ani, Dimitrie, năștește un copil²⁴¹³. În 1848 se semnează „popa Alecsandru”²⁴¹⁴. La fel și în 1849²⁴¹⁵. De altfel, în acest an, 1849, dacă ne bazăm numai pe actele de stare civilă, numai el, popa Sandu, a participat la slujbe, semnând exclusiv cronică mitricală. Tot în acest an, 1849, „Dimitrie sin popa Sandu croitoru cu soru-sa Maria” cunună religios la Sf. Gheorghe o pereche de tineri²⁴¹⁶. În 1850 „preotul Alecsandru sin Toncea” și soția lui, „Elena sin Radu croitoru” își botează un alt copil, Ștefan. Nașă, „Marica sin hagi Gheorghe”²⁴¹⁷.

În 1852 același „Dimitrie sin preotul Alecsandru croitor” botează copilul unor dezrobiți ai mănăstirii locale, Vieroș²⁴¹⁸. Preotul Sandu Toncea se semnează în 1852²⁴¹⁹ „popa Alexandru”. La fel și în 1853²⁴²⁰, în 1854²⁴²¹, în 1855²⁴²², în 1857²⁴²³, în 1858²⁴²⁴. Din nou, în acest an, numai el semnează cronică mitricală, ca, de altfel, și în următorul an, 1859²⁴²⁵. În 1860 se semnează „popa Alecsandru Antonescu”²⁴²⁶; tot acum fiul lui, Constantin, este naș de botez. În 1861 se semnează „popa Alecsandru”²⁴²⁷. La fel, și în 1862²⁴²⁸. Tot în 1862, Costandin, băiatul popii Sandu Antonescu, botează la Sf. Gheorghe copilul preotului Dimitrie, fiul diaconului Gheorghe²⁴²⁹. Tot în 1862 alt băiat al popii Sandu, Dobriță, de 27 de ani, se căsătorește cu Stanca, de 16 ani, fiica preotului Constantin Bălan care locuia în Ștefănești²⁴³⁰. Popa Sandu Toncea se semnează în 1863 „popa Alecsandru”²⁴³¹. În 1863 „Dimitrie sin preot Antonescu”, căsătorit cu „Ștefana sin preotu Costandin”, își botează fiica, Teodora²⁴³². Popa Sandu Toncea-Antonescu se semnează și în 1864 „popa Alecsandru”²⁴³³. Tot în 1864, împreună cu colegul Gheorghe Coculescu, amândoi „la apusul zilelor” lor, cer retroactiv primăriei să li se dea salariul statuat în 1844 și unele drepturi bănești, toate acestea fiind ridicate după incendiul din 1848. Împreună mărturisesc: „Din mica copilărie ne-am aflat slujind sfintei biserici domnești cu hramul Sf. Gheorghe dintru acest oraș Pitești, trecând prin toate gradele eparhiei”²⁴³⁴. Tot în 1864 Costandin, fiul lui, mai botează un alt copil al preotului Dimitrie (Militaru acum), fiul diaconului Gheorghe²⁴³⁵. În 1865 același

²⁴¹² S.J.A.A.N., fond C.R.S.C. / Parohia Sf. Gheorghe, Pitești, Dos. 4/1847, Botezați, f. 2, („popa Sandu”).

²⁴¹³ S.J.A.A.N., fond C.R.S.C. / Parohia Sf. Gheorghe, Pitești, Dos. 4/1847, Botezați, f. 2.

²⁴¹⁴ Arhiva..., „Dosar coprinzând...”, doc. 72 și Arhiva..., „Registrul cu acte în copii al bisericii domnești Sfântul Gheorghe din Pitești”, f. 17 („P<opa> Alecsandru”).

²⁴¹⁵ S.J.A.A.N., fond C.R.S.C. / Parohia Sf. Gheorghe, Pitești, Dos. 6/1849, Botezați, f. 2 („popa Alicesandru”).

²⁴¹⁶ S.J.A.A.N., fond C.R.S.C. / Parohia Sf. Gheorghe, Pitești, Dos. 6/1849, Cununați, f. 2.

²⁴¹⁷ S.J.A.A.N., fond C.R.S.C. / Parohia Sf. Gheorghe, Pitești Dos. 7/1850, Botezați, f. 1.

²⁴¹⁸ S.J.A.A.N., fond C.R.S.C. / Parohia Sf. Gheorghe, Pitești Dos. 9/1852, Botezați, f. 2.

²⁴¹⁹ S.J.A.A.N., fond C.R.S.C. / Parohia Sf. Gheorghe, Pitești Dos. 9/1852, Botezați, f. 2 („popa Alecsandru”).

²⁴²⁰ S.J.A.A.N., fond C.R.S.C. / Parohia Sf. Gheorghe, Pitești Dos. 10/1853, Botezați, f. 2.

²⁴²¹ S.J.A.A.N., fond C.R.S.C. / Parohia Sf. Gheorghe, Pitești Dos. 11/1854, Botezați, f. 2, („popa Alecsandru”).

²⁴²² S.J.A.A.N., fond C.R.S.C. / Parohia Sf. Gheorghe, Pitești Dos. 12/1855, Botezați, f. 2 („preotul Alecsandru”).

²⁴²³ S.J.A.A.N., fond C.R.S.C. / Parohia Sf. Gheorghe, Pitești Dos. 13/1857, Botezați, f. 3 („popa Alecsandru”).

²⁴²⁴ S.J.A.A.N., fond C.R.S.C. / Parohia Sf. Gheorghe, Pitești Dos. 14/1858, Botezați, f. 2 („popa Alecsandru”).

²⁴²⁵ S.J.A.A.N., fond C.R.S.C. / Parohia Sf. Gheorghe, Pitești Dos. 15/1859, Botezați, f. 2 („popa Alecsandru”).

²⁴²⁶ S.J.A.A.N., fond C.R.S.C. / Parohia Sf. Gheorghe, Pitești Dos. 16/1860, Botezați, f. 2.

²⁴²⁷ S.J.A.A.N., fond C.R.S.C. / Parohia Sf. Gheorghe, Pitești Dos. 17/1861, Botezați, f. 2.

²⁴²⁸ S.J.A.A.N., fond C.R.S.C. / Parohia Sf. Gheorghe, Pitești Dos. 18/1862, Botezați, f. 2. și S.J.A.A.N., fond Primăria Pitești, Dos. 7 (24)/1862, foaia 6.

²⁴²⁹ S.J.A.A.N., fond C.R.S.C. / Parohia Sf. Gheorghe, Pitești Dos. 18/1862, Botezați, f. 2.

²⁴³⁰ S.J.A.A.N., fond C.R.S.C. / Parohia Sf. Gheorghe, Pitești Dos. 18/1862, Cununați, f. 1.

²⁴³¹ S.J.A.A.N., fond C.R.S.C. / Parohia Sf. Gheorghe, Pitești Dos. 19/1863, Botezați, f. 2.

²⁴³² S.J.A.A.N., fond C.R.S.C. / Parohia Sf. Gheorghe, Pitești Dos. 19/1863, Botezați, f. 3.

²⁴³³ S.J.A.A.N., fond C.R.S.C. / Parohia Sf. Gheorghe, Pitești Dos. 20/1864, Botezați, f. 2.

²⁴³⁴ S.J.A.A.N., fond Primăria Pitești, Dosarul 7 (24)/1862, f. 18.

²⁴³⁵ S.J.A.A.N., fond C.R.S.C. / Parohia Sf. Gheorghe, Pitești Dos. 20/1864, Botezați, f. 3.

fiu, Costandin, mai botează un copil, fiul lui Badea Pop²⁴³⁶. Tot acum, fiica lui, „Maria preotul Sandu Anton”, căsătorită cu preotul Nae Mateescu, își botează fiul, Gheorghe²⁴³⁷. În 1865 popa Alecsandru primește din partea episcopilor cei 160 de lei salariu anual²⁴³⁸. Semnează singur bilanțul pe 1865, deci el este parohul²⁴³⁹. Semnează în acte în următorii ani: 1866²⁴⁴⁰, 1867²⁴⁴¹, 1868 („preot și dohovnic”) ²⁴⁴², 1869 (150 lei, leafa anuală, „după obicei”) ²⁴⁴³, 1870²⁴⁴⁴, 1871²⁴⁴⁵, 1872²⁴⁴⁶, 1873-1874²⁴⁴⁷.

Martin (preot amintit în pomelnicul din 1842²⁴⁴⁸). Menționăm din nou că sursa a fost publicată în 1842. Așadar, și Martin, și ceilalți clerici nedatati de mai jos, anonimi deocamdată – sperăm ca, în timp, să îmbunătățim și mai mult lista slujitorilor de aici cu noi informații – au slujit sau au donat oricând la Sf. Gheorghe, însă numai până în 1842. Bineînțeles, unii dintre ei ar putea sluji și după acest an, însă aceasta, probabil, vom afla. Un „Gheorghe sin popa Martin, amplotiat al Judecătoriai” se căsătorește în 1844 cu Safta sin haği Hristea²⁴⁴⁹. De asemenea, soția protopopului Gheorghe Coculescu era fiica popii Martin²⁴⁵⁰. Așadar, potrivit relației, biologic, popa Martin nu putea sluji la Sf. Gheorghe decât în preajma lui 1800.

Ioan (preot amintit în pomelnicul din 1842²⁴⁵¹). Frecvența onomastică mare a făcut imposibilă, până în prezent, identificarea măcar a unuia dintre cei alți trei preoți Ioan de aici – în afară de protopopul Ioan Coculescu, identificat deja. Să urmărim, totuși, clericii „Ioan” din Piteștii vremii : la schitul Buliga (popa Ioan Fulga, 1824, și, probabil același, 1832-1834 : popa Ioan Niculescu, 1833-1878, fiul preotului moldovean Gheorghe Nica), la Sf. Nicolae (popa Ion Olteanu sin popa Dimitrie, 1832-1850), la Precista Nouă Mavrodolu (popa Ivan Sârbul, 1808; popa Ioan sin popa Ilie, în vârstă de 35 de ani, 1824; popa Niță, 1855), la Precista Veche (Ioan sin popa Luca, 1833-1859; popa Niță, 1854; popa Ioan Penescu, 1860), la Buna Vestire Greci (dascălul Ioan, 1798-1809; popa Enache din Ostroveni, nedatat; popa Ioan de la Bradu de Jos, 1850) la Sf. Ioan (Ioan Păunescu Ieromnim, 1855-1865), la Sf. Vineri (Ion sin popa Vișan, 1832-1865), la Sf. Ilie (Ion Tomescu Florescu, 1832-1850 ; Ion-Niță Grăjdan, 1832-1837). În 1824 la Sf. Gheorghe figura diaconul Ioan²⁴⁵². Un preot, Ion, își boteza copilul, Rada, la Sf. Gheorghe în 1832²⁴⁵³. În 1838 doi țârcovnici, Ioniță și Tănase (Atanasie Popescu, dascăl la Sf. Gheorghe), figurează ca fii ai popii Ioniță²⁴⁵⁴. În 1848 o „Ana sin popa Ioan” își boteza copilul, Constantin, la Sf. Gheorghe²⁴⁵⁵. În 1855 băcanul Ioan, fiul popii Ioan, este mire la Sf. Gheorghe²⁴⁵⁶. În 1857 fostul episcop Răducanu

²⁴³⁶ S.J.A.A.N., fond C.R.S.C. / Parohia Sf. Gheorghe, Pitești Dos. 21/1865, Botezați, f. 2.

²⁴³⁷ S.J.A.A.N., fond C.R.S.C. / Parohia Sf. Gheorghe, Pitești Dos. 21/1865, Botezați, f. 2.

²⁴³⁸ Arhiva..., Dos. 6, f. 7.

²⁴³⁹ Arhiva..., Dos. 6, f. 29.

²⁴⁴⁰ Arhiva..., Dos. 6, f. 3 și f. 78.

²⁴⁴¹ Arhiva..., Dos. 6, f. 175.

²⁴⁴² Arhiva..., Dos. 6, f. 234.

²⁴⁴³ Arhiva..., Dos. 6, f. 277.

²⁴⁴⁴ Arhiva..., Dos. 6, f. 5 și f. 311.

²⁴⁴⁵ Arhiva..., Dos. 6, f. 360.

²⁴⁴⁶ Arhiva..., Dos. 6, f. 394.

²⁴⁴⁷ Arhiva..., Dos. 6, f. 631.

²⁴⁴⁸ Arhiva..., „Pomelnicu...”, f. 1.

²⁴⁴⁹ S.J.A.A.N., fond C.R.S.C. / Parohia Sf. Gheorghe, Pitești Dos. 1/1844, Cununați, f. 1.

²⁴⁵⁰ S.J.A.A.N., fond C.R.S.C. / Parohia Sf. Gheorghe, Pitești Dos. 7/1850, Botezați, f. 1.

²⁴⁵¹ Arhiva..., „Pomelnicu...”, f. 1.

²⁴⁵² I. Ionașcu, *Catagrafia...*, p. 34.

²⁴⁵³ S.J.A.A.N., fond C.R.S.C. / Parohia Sf. Gheorghe, Pitești Dos. 1/1832, Botezați, f. 1.

²⁴⁵⁴ Spiridon Cristoceă, *op. cit.*, p. 139.

²⁴⁵⁵ S.J.A.A.N., fond C.R.S.C. / Parohia Sf. Gheorghe, Pitești Dos. 5/1848, Botezați, f. 1.

²⁴⁵⁶ S.J.A.A.N., fond C.R.S.C. / Parohia Sf. Gheorghe, Pitești Dos. 12/1855, f. 1.

Parascivescu, văduv acum, împreună cu fiica lui, Bălașa, este naș de cununie pentru „Costandin sin popa Ivașcu”²⁴⁵⁷. Tot el îi va fi în naș de botez în 1861 primului copil²⁴⁵⁸ și celui de-al doilea, în 1863²⁴⁵⁹.

Ioan (preot amintit în pomelnicul din 1842²⁴⁶⁰).

Ioan (preot amintit în pomelnicul din 1842²⁴⁶¹).

Ioil (ieromonah amintit în pomelnicul din 1842²⁴⁶²).

Magdalina (monahie amintită în pomelnicul din 1842²⁴⁶³). Probabil donatoare.

Dorotia (monahie amintită în pomelnicul din 1842²⁴⁶⁴). Probabil donatoare.

Radu (diacon amintit în pomelnicul din 1842²⁴⁶⁵). Să urmărim clericii ”Radu” din Piteștii perioadei, probabil doar unul singur dacă urmărim următoarea cronologie: la Sf. Ioan (popa Radu, 1824, în vârstă de 35 de ani, amintit și în 1832), la Buna Vestire Greci (popa Radu, 1832-1844), la Sf. Nicolae (popa Radu, 1844-1851) Un preot, Nicolaie Radu, etatea 38, figurează în catagrafia orașului din 1838. El are o soție, Ioana, în vârstă de 30 de ani, și trei fete: Joița, de 12 ani, Filoftiia, de 3 ani, și Ana, de 2 ani²⁴⁶⁶. Hazardat, dar putem înainta că popa Nicolae Radu, zis și popa Radu, este fiul fostului protopop Nicolae, preot, la rându-i, la Sf. Gheorghe.

Fota (diacon amintit în pomelnicul din 1842²⁴⁶⁷).

Alecsandru Meculescu (preot între 1846²⁴⁶⁸-1865). Menționăm că niciodată preotul nu s-a semnat la rubrica „obrazul bisericesc” cu numele de familie, ci doar scurt, „preotul Alexandru”. Atribuirea numelui de familie s-a făcut însă pe baza următorului considerent. Pe lângă frecvența relativ mică a numelui ”Alexandru” printre clericii de atunci, un alt preot Alexandru ia mereu contact, ca naș sau ca bunic, cu biserica domnească. El nu poate fi popa Sandu Antonescu (Toncea), deoarece acela este la Sf. Gheorghe încă din 1840 și se semnează ca atare, ”Antonescu” sau ”Toncea”. Mai mult, începând din 1846 se semnează „popa Alecsandru” lângă celălalt „popa Sandu”. Preotul Alecsandru (foarte probabil ”Meculescu”) apare în majoritatea Registrelor mitricale din 1846 până în 1865, semnând mereu alături de celălalt preot, Alecsadru Toncea Antonescu, și de preotul Dumitru. Naș de botez la Sf. Gheorghe în 1850²⁴⁶⁹. În 1854, cu ocazia unei noi nășii, se consemnează că nașul, preotul Alecsandru, este fiul preotului Radu Meculescu²⁴⁷⁰. Amintim că în 1824 la biserica din Meculești, hramul Sf. Voievozi Mihail și Gavriil (azi cartierul Găvana II, lângă râul Argeș, la limita orașului Pitești de Bascov), slujeau popa Radu (49 de ani) și diaconul Radu (36 de ani)²⁴⁷¹. La acea vreme acest hram îl mai purta în Pitești schitul Buliga. Ca o coincidență probabil neîntâmplătoare, semnalăm că clopotul mic actual, cumpărat de un donator dintr-un tren al ocupantului în 1918, provenea de la o biserică (piteșteană, credem) cu acest hram.

²⁴⁵⁷ S.J.A.A.N., fond C.R.S.C. / Parohia Sf. Gheorghe, Pitești Dos. 13/1857, Căsătorii, f. 1.

²⁴⁵⁸ S.J.A.A.N., fond C.R.S.C. / Parohia Sf. Gheorghe, Pitești Dos. 17/1861, Botezați, f. 1.

²⁴⁵⁹ S.J.A.A.N., fond C.R.S.C. / Parohia Sf. Gheorghe, Pitești Dos. 19/1863, Botezați, f. 1.

²⁴⁶⁰ Arhiva, „Pomelnicu...”, f. 1. Unul dintre cei trei preoți Ioan neidentificați încă.

²⁴⁶¹ Arhiva, „Pomelnicu...”, f. 1. Unul dintre cei trei preoți Ioan neidentificați încă.

²⁴⁶² Arhiva, „Pomelnicu...”, f. 1.

²⁴⁶³ Arhiva, „Pomelnicu...”, f. 1.

²⁴⁶⁴ Arhiva, „Pomelnicu...”, f. 2.

²⁴⁶⁵ Arhiva, „Pomelnicu...”, f. 1.

²⁴⁶⁶ Spiridon Cristoceă, *Orașul Pitești...*, p. 137.

²⁴⁶⁷ Arhiva..., „Pomelnicu...”, f. 1.

²⁴⁶⁸ S.J.A.A.N., fond C.R.S.C. / Parohia Sf. Gheorghe, Pitești Dos. 3/1846, Botezați, f. 1.

²⁴⁶⁹ S.J.A.A.N., fond C.R.S.C. / Parohia Sf. Gheorghe, Pitești Dos. 7/1850, Botezați, f. 1.

²⁴⁷⁰ S.J.A.A.N., fond C.R.S.C. / Parohia Sf. Gheorghe, Pitești Dos. 11/1854, Botezați, f. 1.

²⁴⁷¹ I. Ionașcu, *op. cit.*, p. 25, și Constantin Bălan, *op. cit.*, (la proscomidar, următoarea inscripție, circa 1845: „Radu ierei, Stanca erița, Voicu, Petre, Maria, Sanfira”).

În 1857 „Elisabeta sin preotul Alecsandru Meculescu” botează un copil la Sf. Gheorghe²⁴⁷². În 1859 ea își botează fiul, Ioan, tot aici²⁴⁷³. În 1860 este nașă de botez la nepotul starostelui Pandlele²⁴⁷⁴. Prezumăm că preotul Alexandru Meculescu slujea la Sf. Gheorghe și în 1865, semnătura lui și a colegului Alexandru Antonescu confundându-se de multe ori. Ultimul argument în favoarea opțiunii noastre este că la nicio biserică piteșteană din această perioadă nu figurează ca slujitor vreun preot Alexandru, decât doi, la biserica domnească.

G. Tănăsescu (preot în 1862²⁴⁷⁵). În perioada 1857-1860 semnase ca preot la Sf. Vineri. Un alt preot, foarte probabil rudă, Nicolae Tănăsescu, este semnalat preot la Precista Veche între 1825-1856.



Nae Mateescu (n. 1831-m. 1901; preot între 1865²⁴⁷⁶-1867; paroh în 1890). Este căsătorit cu Maria, fiica parohului Sandu Antonescu și tot acum, în 1865, își botează fiul, Gheorghe, naș fiind Ghiță Popescu, fiul preotului Năstase²⁴⁷⁷. Născut în 1831. Studii: Seminar, gradul I²⁴⁷⁸. Preot în 1858 la Sf. Nicolae²⁴⁷⁹. Din registrele mitricale de la Sf. Nicolae se desprinde faptul că a slujit aici între 1857-1865. Hirotonit ca preot în 2 iunie 1858 prin Decretul nr. 22, duhovnic în 1866 prin decretul nr. 23²⁴⁸⁰. Primește din partea episcopilor cei 160 de lei, venit anual. În 1866 stă în parohia Mavrodolu și semnează alături de alți enoriași un proiect de relansare economică a bisericii lor²⁴⁸¹. Semnează ca preot atât în 1866²⁴⁸², cât și în 1867²⁴⁸³. În 1867 îl găsim înapoi, la biserica Sf. Nicolae cu Ceas, susținându-l pe fostul protopop Ioan Păunescu în demersul de iertare pe lângă domnitor²⁴⁸⁴. Probabil înlăturat în același an de la Sf. Gheorghe de către protopopul Nicolae Constantinescu²⁴⁸⁵.

În calitate de protopop (1882-1887²⁴⁸⁶) participă în 1882 la hramul al doilea de la Sf. Gheorghe, Sf. Filoftea²⁴⁸⁷. În 1879 un preot din Curtea de Argeș, N. Mateescu, probabil altul, își închiriază casele aflate lângă bolnița din Flămânzești, servitorilor episcopului Ghenadie Petrescu²⁴⁸⁸. În 1890,

Pr. Nae Mateescu. Sursa: C. Dejan, Biserica Sfânta Vineri din Pitești, Pitești, 2012 preot aproape bătrân și fost protopop, este pus paroh la Sf. Gheorghe, decizie care deranjează mult clerul și epitropia de aici²⁴⁸⁹. Deja, în

²⁴⁷² S.J.A.A.N., fond C.R.S.C. / Parohia Sf. Gheorghe, Pitești Dos. 13/1857, Botezați, f. 1.

²⁴⁷³ S.J.A.A.N., fond C.R.S.C. / Parohia Sf. Gheorghe, Pitești Dos. 15/1859, Botezați, f. 1.

²⁴⁷⁴ S.J.A.A.N., fond C.R.S.C. / Parohia Sf. Gheorghe, Pitești Dos. 16/1860, Botezați, f. 1.

²⁴⁷⁵ S.J.A.A.N., fond Primăria Pitești, Dos. 7 (24)/1862, f. 6 și S.J.A.A.N., fond C.R.S.C. / Parohia Sf. Gheorghe, Pitești Dos. 18/1862, Botezați, f. 1.

²⁴⁷⁶ S.J.A.A.N., fond C.R.S.C. / Parohia Sf. Gheorghe, Pitești Dos. 21/1865, Botezați, f. 1.

²⁴⁷⁷ S.J.A.A.N., fond C.R.S.C. / Parohia Sf. Gheorghe, Pitești Dos. 21/1865, Botezați, f. 1, și Arhiva..., Dosarul 6, f. 8.

²⁴⁷⁸ Arhiva..., Dosar 69, f. 15.

²⁴⁷⁹ Arhiva..., Dosarul 27, f. 27.

²⁴⁸⁰ Arhiva..., Dosarul 10 (1898-1899), f. 42.

²⁴⁸¹ Pr. Constantin Onu, Vasile Novac, *op. cit.*, p. 44.

²⁴⁸² Arhiva..., Dosarul 6, f. 79.

²⁴⁸³ Arhiva..., Dosarul 6, f. 174.

²⁴⁸⁴ Teodor Mavrodin, *op. cit.*, p. 84.

²⁴⁸⁵ *Ibidem*, p. 7.

²⁴⁸⁶ *Ibidem*, p. 167.

²⁴⁸⁷ Arhiva..., Dosar 25 (1886), f. 52.

²⁴⁸⁸ Teodor Mavrodin, *op. cit.*, p. 95.

²⁴⁸⁹ Arhiva..., Dosarul 1 (Correspondența 1878-1892), f. 528 și f. 542.

noiembrie, același an, se reîntoarce la biserica lui, Sf. Nicolae²⁴⁹⁰. În 1891, conducător al bisericii Sf. Nicolae, filială a bisericii Sf. Gheorghe încă din 1888, i se plătește salariul din partea epitropiei acesteia²⁴⁹¹. În 1894 slujea la Sf. Nicolae și stătea în parohie, pe str. Șerban Vodă²⁴⁹². În 1896 spune că slujește de 38 de ani la Sf. Nicolae (1858) și roagă epitropia de la Sf. Gheorghe pentru un avans din salariu, deoarece este bătrân, biserica este săracă și a obosit să îndure „alergările pentru ecsistență”²⁴⁹³. Moare la 20 aprilie 1901²⁴⁹⁴. Fetele lui, Elisabeta și Maria cer un ajutor material pentru parastase de la epitropia bisericii Sf. Gheorghe, dar sunt refuzate²⁴⁹⁵. Epitropia, reticentă la început, oferă însă unei fete a lui, văduve, un ajutor lunar pentru îndeplinirea slujbelor funerare²⁴⁹⁶.



Pr. Nae Boerescu. Sursa: C. Dejan, *op. cit.*

Ștefan Petrescu (cântăreț în 1865²⁴⁹⁷-1866, apoi preot). La bilanțul pe 1865 se vede cum în acest an activase și cântăreț de strana dreaptă, și preot, deci acesta este anul hirotoniei lui aici, o altă deducție fiind că este o rudă foarte apropiată cu epitropul Dimitrie Petrescu care mijlocește, credem, asemenea ascensiune²⁴⁹⁸. Preot la Sf. Gheorghe și în 1866²⁴⁹⁹, al doilea și ultimul an aici. În viitor vom putea descoperi la ce biserică s-a mutat preotul Ștefan Petrescu, gest brusc și, totodată, definitiv.

Niculae (Nae) P. Boerescu (n. 1845-m. 1922; diacon între 1866²⁵⁰⁰-1868 și preot între 1868-1922; paroh între 1882-1890 și 1891-1892; protopop). Diacon în vârstă de 21 ani (în 1894 avea 49 de ani²⁵⁰¹) preoțit tot la Sf. Gheorghe peste doi ani, 1868. În 1854 un frate sau un văr, Chiriță, viitor pitar, căsătorit cu Chiriaca, fata răposatului protopop Vasile Gărdescu, fost paroh la Sf. Gheorghe, își botează copilul la biserica domnească¹. Acest Chiriță era fiul lui Nicolae Boerescu, similitudine onomastică de neevitat, mai ales în cadrul unui târg mic cum era Piteștiul. Preoțit la 3 decembrie 1867, prin Decretul 22, duhovnic din 4 noiembrie 1887 prin Decretul 21. Decretul I de boierie, nr. 702/ 1 noiembrie 1886, dar și Decretul II de boierie, nedatat²⁵⁰². Făcuse Seminarul din Curtea de Argeș, gradul I (4 clase seminariale)²⁵⁰³. Născut în 1845, căsătorit în 1866, hirotonit în 1867 pe seama bisericii Sf. Gheorghe, copii: trei băieți (n. 1876, 1882, 1885), trei fete (n. 1880, 1884, 1890)²⁵⁰⁴. Un băiat este cunoscutul (pe plan local) profesor Ion Boerescu, decedat în jurul anului 1956²⁵⁰⁵.

²⁴⁹⁰ Arhiva..., Dosarul 1 (Corespondența 1878-1892), f. 565.

²⁴⁹¹ Arhiva..., Dosarul 13 (1891-1890), f. 105 și f. 106.

²⁴⁹² Arhiva..., Dosar 22 (1893) f. 85.

²⁴⁹³ Arhiva..., Dosar 27, f. 27.

²⁴⁹⁴ Arhiva..., „Registru de decisiuni 1901-1904”, f. 11.

²⁴⁹⁵ Arhiva..., Dosarul 32 (1901), f. 8.

²⁴⁹⁶ Arhiva..., „Registru de decisiuni, 1901-1904”, f. 26.

²⁴⁹⁷ Arhiva..., Dosarul 6, f. 9 (primește 160 de lei, salariu anual, ca și ceilalți doi colegi preoți, de hramul Sf. Gheorghe).

²⁴⁹⁸ Arhiva..., Dosarul 6, f. 29.

²⁴⁹⁹ Arhiva..., Dosarul 6, f. 80.

²⁵⁰⁰ Arhiva..., Dosarul 6, f. 81. Pentru nume, vezi f. 176.

²⁵⁰¹ Arhiva..., Dosarul 69, f. 14.

²⁵⁰² Arhiva..., Dosarul 10 (1898-1899), f. 42.

²⁵⁰³ Arhiva..., Dosarul 32, f. 56.

²⁵⁰⁴ Arhiva..., Dosar 36, f. 167.

²⁵⁰⁵ Arhiva..., „Cartea de Aur...”, f. 25.

Se mută încă din 1868 în camerele din curtea bisericii, unde stătea chiriașul Zamfir Pelinescu²⁵⁰⁶. Această mutare este susținută de epitropul II, Andrei Ștefănescu, nu și de epitropul casier Dimitrache Petrescu, care dorea mutarea numai după reparația bisericii²⁵⁰⁷. La presiunile enoriașilor și la oferta preotului Nae Boerescu „cel mai tânăr” dintre clericii de aici, de a plăti chirie, Dimitrache Petrescu se învoiește, dar se lovește de o situație nouă, provocată de el însuși: în case se mutase ilegal Nae Lipscanu. Conflictul crește: mahalagii scriu primarului că, de fapt, pe Nae Lipscanu l-a băgat noaptea, pe furiș, epitropul Dimitrache, de-abia întors de la Ierusalim. Ei sunt hotărâți să plătească benevol chiria preotului Nae Boerescu²⁵⁰⁸.

Studii: Seminar, gradul I²⁵⁰⁹. Amintit ca preot în 1868²⁵¹⁰, în 1869²⁵¹¹, în 1870²⁵¹², în 1871²⁵¹³, în 1872²⁵¹⁴, în 1873 și 1874²⁵¹⁵, în 1874²⁵¹⁶. În 1873 vede o Evanghelie la argintarul Ștefan Avramescu îmbrăcată de el în catifea și argintată, merge la primarul Teodor Naum și îl convinge să o cumpere pentru biserică. Acesta o cumpără pe 15 lire turcești și o donează bisericii, cartea existând și azi în inventar²⁵¹⁷. Amintit ca preot și în 1875²⁵¹⁸, în 1876²⁵¹⁹. În 1877, împreună cu colegul Gh. Popescu, este ales de episcopul Ghenadie Petrescu în comisia de predică²⁵²⁰. Amintit ca preot și în 1878²⁵²¹, și în 1879²⁵²². Protopop al județului Argeș (1879-1880)²⁵²³, ministru al Cultelor în acel an fiind probabil o rudă, Vasile Boerescu, cel care l-a propus pe Alexandru Ioan Cuza domnitor²⁵²⁴. De menționat că, probabil tot pe o reală relație de prietenie, vărul domnitorului Ioan, împreună cu Victoria, soția lui, donase bisericii domnești din Pitești un potir – indicația este chiar a parohului Nicolae Boerescu în *Synodicul* din 1885. O carte de-a lui Vasile Boerescu, *România dupe Tratatul de la Paris*, 1857, se afla încă în inventarul din 1972. Vasile Boerescu (București, 1830- Paris, 1883), a fost deputat de Argeș în 1871, și ministru (al Instrucțiunii, 1860, 1874, al Justiției, 1860, 1861, 1868-1870, al Afacerilor Străine, 1873-1875, 1879-1881)²⁵²⁵

Amintit ca preot și în 1880²⁵²⁶, și în 1881-1882²⁵²⁷. În 1882, după un an de parohiat al bătrânului preot Nicolae Constantinescu, Nicolae Boerescu își reia funcția de proistos (paroh)²⁵²⁸. Amintit preot și în

²⁵⁰⁶ S.J.A.A.N., fond Primăria Pitești, Dos. 7 (24)/1862, f. 110.

²⁵⁰⁷ S.J.A.A.N., fond Primăria Pitești, Dos. 7 (24)/1862, f. 113-114.

²⁵⁰⁸ S.J.A.A.N., fond Primăria Pitești, Dos. 7 (24)/1862, f. 120.

²⁵⁰⁹ Arhiva..., Dosar 69, f. 15.

²⁵¹⁰ Arhiva..., Dosar 69, f. 235.

²⁵¹¹ Arhiva..., Dosar 69, f. 277 (leafa „preotului Nae”).

²⁵¹² Arhiva..., Dosar 69, f. 315 (semnează pentru leafă după Sandu duhovnicul și înaintea lui Gh. Popescu).

²⁵¹³ Arhiva..., Dosar 69, f. 360.

²⁵¹⁴ Arhiva..., Dosar 69, f. 394.

²⁵¹⁵ Arhiva..., Dosar 69, f. 631.

²⁵¹⁶ Arhiva..., Dosarul 92 (anul 1874), f. 1.

²⁵¹⁷ Arhiva..., „Synodicul...”, f. 41.

²⁵¹⁸ Arhiva..., Dosarul 91, f. 1.

²⁵¹⁹ Arhiva..., Dosarul 89, f. 6.

²⁵²⁰ Teodor Mavrodin, *op. cit.*, p. 93.

²⁵²¹ Arhiva..., Dosarul 2 (1878), f. 15 („proistos”).

²⁵²² Arhiva..., Dosarul 5 (1879), f. 22.

²⁵²³ Teodor Mavrodin, *op. cit.*, p. 167.

²⁵²⁴ *Ibidem*, p. 105.

²⁵²⁵ *Enciclopedia ...*, vol. I, p. 119.

²⁵²⁶ Arhiva..., Dosarul 4 (1880), f. 13.

²⁵²⁷ Arhiva..., „Condică de primirea salariului funcționarilor bisericii Sftul Georgie pe anii 1880, 1881 și 1882”, f. 14 și f. 38.

²⁵²⁸ Arhiva..., Dosarul 1 (Corespondența 1878-1892), f. 203.

1883²⁵²⁹, și în 1884²⁵³⁰. În acest an, 1884, se înființează un cor la biserica Sf. Gheorghe – după mărturia lui de mai târziu – din propria lui inițiativă²⁵³¹. Amintit preot și în 1885²⁵³², în 1886²⁵³³, și în 1887²⁵³⁴. Protopop al județului Argeș pentru a doua oară (1887-1888)²⁵³⁵. Amintit preot și în 1888²⁵³⁶, în 1889²⁵³⁷, în 1890²⁵³⁸. În 1890 este schimbat cu parohul de la Sf. Nicolae, Nae Mateescu, episcopul scriind epitropiei că nu mai are nicio încredere în el²⁵³⁹. Totuși, în noiembrie, același an, este repus paroh²⁵⁴⁰. Amintit preot și în 1891²⁵⁴¹. În 1892 demisionează din funcția de paroh, noul paroh fiind colegul lui, Gheorghe Popescu²⁵⁴². Rămâne în continuare preot la Sf. Gheorghe²⁵⁴³. Amintit preot și în 1893²⁵⁴⁴. Într-o listă cu enoriașii se vede că în urmă cu aproape zece ani, dar și acum, stătea în parohie, pe str. Șerban Vodă²⁵⁴⁵. În 1893 își repară casele din str. București și cere un împrumut epitropiei, dar i se refuză²⁵⁴⁶. În petiția adresată în acest sens primăriei, cea care aproba bugetul bisericii, el argumentează că este cel mai vechi preot de la Sf. Gheorghe și că a muncit mult la îmbunătățirea ei²⁵⁴⁷. Amintit preot și în 1895²⁵⁴⁸, în 1896²⁵⁴⁹ și în perioada 1897-1907²⁵⁵⁰. În 1901 ocupa o funcție didactică (al doilea serviciu)²⁵⁵¹. În 1901, după moartea singurului preot rămas la Sf. Nicolae, Nae Mateescu, suplinește postul aceluia²⁵⁵². Amintit preot la Sf. Gheorghe și în 1908²⁵⁵³. Tot acum, în 1908, e „autorizat” de episcopie să catehizeze pe doamna Luiza Orezeanu, protestantă²⁵⁵⁴.

În mai 1909 iese la pensie ca institutor²⁵⁵⁵, dar este exclus și de la biserică²⁵⁵⁶, gest care stârnește o profundă nemulțumire epitropiei și credincioșilor²⁵⁵⁷ – de menționat că în 1914 preotul de la filiala Sf. Nicolae, D. Angelescu, aflat în aceeași situație, este lăsat în continuare cu oficiul preoției²⁵⁵⁸. A se vedea, de altfel, și partea din „Anexe” dedicată acestui moment. Caracterizat de epitropie ca fiind „iubit și

²⁵²⁹ Arhiva..., Dosarul 19 (1883), f. 18.

²⁵³⁰ Arhiva..., Dosarul 18 (1884), f. 36.

²⁵³¹ Arhiva..., Dosarul 2 (1909), f. 17.

²⁵³² Arhiva..., Dosarul 16 (1885), f. 10.

²⁵³³ Arhiva..., „Dosarul pe anul 1886”, f. 41.

²⁵³⁴ Arhiva..., „Dosarul pe anul 1887”, f. 33.

²⁵³⁵ Teodor Mavrodin, *op. cit.* p. 167.

²⁵³⁶ Arhiva..., „Dosarul pe anul 1888”, f. 17.

²⁵³⁷ Arhiva..., Dosarul 14 (1889-1890), f. 37.

²⁵³⁸ Arhiva..., Dosarul 13 (1890-1891), f. 38 și f. 85.

²⁵³⁹ Arhiva..., Dosarul 1 (Corespondența 1878-1892), f. 548.

²⁵⁴⁰ Arhiva..., Dosarul 1 (Corespondența 1878-1892), f. 565.

²⁵⁴¹ Arhiva..., Dosarul 24 (1891-1892), f. 68.

²⁵⁴² Arhiva..., Dosarul 1 (Corespondența 1878-1892), f. 669.

²⁵⁴³ Arhiva..., Dosarul 23 (1892), f. 16.

²⁵⁴⁴ Arhiva..., Dosarul 23 (1892), f. 18.

²⁵⁴⁵ Arhiva..., Dosarul 23 (1892), f. 85.

²⁵⁴⁶ Arhiva..., Dosarul 23 (1892), f. 66 și f. 75.

²⁵⁴⁷ Arhiva..., Dosarul 23 (1892), f. 67.

²⁵⁴⁸ Arhiva..., Dosarul 66, f. 16.

²⁵⁴⁹ Arhiva..., Dosarul 66, f. 18.

²⁵⁵⁰ Arhiva..., „Condică de achitarea salariilor personalului bisericii parohiale sf. George cu începere de la 1 aprilie 1897 și până la iulie 1907”, f. 2 și f. 22.

²⁵⁵¹ Arhiva..., Dosar 32, f. 11.

²⁵⁵² Arhiva..., Dosar 32, f. 21.

²⁵⁵³ Arhiva..., Dos. 2/1908, f. 4.

²⁵⁵⁴ Arhiva..., Dos. 2/1908, f. 3.

²⁵⁵⁵ Arhiva..., Dos. 3/1909, f. 10.

²⁵⁵⁶ Arhiva..., Dos. 1/1909, f. 9 și f. 15.

²⁵⁵⁷ Arhiva..., Dos. 1/1908, f. 49-50.

²⁵⁵⁸ Arhiva..., Dosar 100, f. 3.

respectat de unanimitatea credincioșilor” și că „prin purtarea sa canonică și prin exemplele frumoase ce dă atât în societate cât și în exercițiul cultului divin, numitul preot este o podoabă a bisericii noastre și că, deci, trebuie păstrat”²⁵⁵⁹. Înainte de pensionare primește o gratificație din partea episcopiei de 1200 lei²⁵⁶⁰. Este lăsat și după pensionare să slujească²⁵⁶¹, însuși episcopul dispunând acest lucru²⁵⁶². Personal, Nae Boerescu este dispus să renunțe și la subvenția de după pensionare, numai să fie lăsat să slujească²⁵⁶³.

Revenirea lui Nae Boerescu, în viziunea noului paroh, Dobre Popescu (Rădulescu), preot celibat, nu este discretă, deoarece face remarci jignitoare în public și își ia anumite drepturi pe care, potrivit statutului de acum, nu le mai are²⁵⁶⁴ – în 1912 Nae Boerescu chiar acuză că ar fi fost otrăvit de către diaconul I. Postelnicescu²⁵⁶⁵. În iulie 1909 îl înlocuiește pe pr. D. Angelescu de la filiala Sf. Nicolae, plecat în concediu²⁵⁶⁶. În toamna lui 1909, alături de cântărețul de la Sf. Gheorghe Ioniță Popescu, examinează pe cei doi concurenți pentru postul de cântăreț la filiala Sf. Nicolae²⁵⁶⁷. În 1910, pensionar, este plătit cântăreț II²⁵⁶⁸, suplinind tot în acest an pe preotul Angelescu de la filiala Sf. Nicolae²⁵⁶⁹. În 1912 este amintit preot la Sf. Gheorghe, tot pe postul de cântăreț de strana stângă, însă²⁵⁷⁰. Tot în acest an, datorită acuzațiilor nefondate pe care le răspânda prin oraș asupra colegilor de altar, este îngăduit la altar numai cu îngăduința parohului²⁵⁷¹. Tot în 1912 suplinește din nou pe preotul conducător al filialei D. Angelescu²⁵⁷². Amintit la Sf. Gheorghe și în 1913²⁵⁷³, și în 1914²⁵⁷⁴. În 1914 încă însoțea pe parohul de la Mavrodolu, I. Sălcescu, în vizitele lui ilegale în parohia Sf. Gheorghe²⁵⁷⁵. Parohul se plânge de el și de diaconul Postelnicescu cum că lipsesc de la slujbe, fiind nevoit să introducă o condică de prezență²⁵⁷⁶. În toamna lui 1915 parohul îi dă un ultimatum pentru anumite nereguli²⁵⁷⁷. Amintit preot la Sf. Gheorghe în 1916²⁵⁷⁸, în 1917²⁵⁷⁹, în 1918²⁵⁸⁰ și în 1919²⁵⁸¹.

Din iunie 1920 nu mai este prezent în scripte, probabil pentru că a fost deja îndepărtat, la dese insistențe ale parohului care îi imputa din nou indisdisciplina și indiscreția²⁵⁸². Absent din scripte în perioada iunie 1920- iulie 1921²⁵⁸³. Reintegrat la Sf. Gheorghe în 1921, dar nu pe postul de cântăreț II, ca

²⁵⁵⁹ Arhiva..., Dos. 3/1909, f. 10.

²⁵⁶⁰ Arhiva..., Dos. 3/1908, f. 17.

²⁵⁶¹ Arhiva..., Dos. 3/1908, f. 19.

²⁵⁶² Arhiva..., Dos. 1/1909, f. 10.

²⁵⁶³ Arhiva..., Dos. 2/1909, f. 17.

²⁵⁶⁴ Arhiva..., Dosar 82, f. 1.

²⁵⁶⁵ Arhiva..., Dos. 1/1911, f. 31, și Arhiva..., Dos. 110, f. 13.

²⁵⁶⁶ Arhiva..., Dos. 2/1909, f. 47.

²⁵⁶⁷ Arhiva..., Dos. 2/1909, f. 80.

²⁵⁶⁸ Arhiva..., Dosar 81, f. 48.

²⁵⁶⁹ Arhiva..., Dosar 81, f. 41.

²⁵⁷⁰ Arhiva..., Dosar 65, f. 30.

²⁵⁷¹ Arhiva..., Dosar 1/1911, f. 34.

²⁵⁷² Arhiva..., Dosar 1/1912, f. 24.

²⁵⁷³ Arhiva..., Dosar 94, f. 34.

²⁵⁷⁴ Arhiva..., Dosar 101, f. 6.

²⁵⁷⁵ Arhiva..., Dosar 95, f. 127.

²⁵⁷⁶ Arhiva..., „Registru de procese-verbale, 1913-1934”, f. 15.

²⁵⁷⁷ Arhiva..., Dosar 106, f. 60.

²⁵⁷⁸ Arhiva..., Dos. 3/1916, f. 29.

²⁵⁷⁹ Arhiva..., Dos. 1/1917, f. 25.

²⁵⁸⁰ Arhiva..., Dos. 1/1918, f. 7.

²⁵⁸¹ Arhiva..., Dos. 3/1919, f. 7.

²⁵⁸² Arhiva..., Dosar 111, f. 3.

²⁵⁸³ Arhiva..., Dosar 111, f. 16.

până acum, ci ca preot supranumerar²⁵⁸⁴, cu toată opoziția legală a parohului²⁵⁸⁵. În vara lui 1921 îl suplinește pe paroh, plecat în concediu²⁵⁸⁶. În februarie 1922 trece prin câteva probleme de sănătate și întocmește o cerere de concediu medical: „după cum știți am căzut foarte greu bolnav așa fel că vreo două săptămâni și mai bine nu mai știam de mine. Acum sunt în convalescență și de o slăbiciune totală”²⁵⁸⁷. Ultima mențiune în state este din iunie 1922²⁵⁸⁸, în preajma morții premature a parohului Dobre R. Popescu. Reapare în toamna aceluiași an, cu o cerere de concediu (ultima, de altfel), fiind suplinit de nou-venitul pr. Gheorghe Popescu-Broșteni²⁵⁸⁹. La hramul de Sf. Arhangheli, 8 noiembrie 1922, slujește²⁵⁹⁰. Moare peste trei săptămâni, în 28 noiembrie 1922, episcopia închizându-i postul de preot supra-numerar în aceeași lună²⁵⁹¹.



Pr. prof. Gheorghe Popescu și bustul său funerar din cimitirul din Pitești

Gheorghe Popescu (n. 1846-m.1908; preot între 1868²⁵⁹²-1906; paroh între 1892-1906). Un G. Popescu se angajează cântăreț II la 8 septembrie 1868²⁵⁹³. Cert este că în 1869 era paracliser și diacon²⁵⁹⁴, în 1870 semnând ca preot (semnează ca preot, a treia semnătură, după Sandu duhovnicul și un altul, semnat indescifrabil, probabil Nae Boerescu)²⁵⁹⁵. Gheorghe, căsătorit în 1868, copiii: o fată (n. 1874) și un băiat (n. 1884), amândoi necăsătoriți în 1904²⁵⁹⁶. Băiatul este Tomiță Popescu, viitor prim-procuror al Tribunalului Argeș²⁵⁹⁷. Studii: Seminar, gradul I²⁵⁹⁸. Dintr-o altă sursă aflăm că a fost diaconit în 1869

²⁵⁸⁴ Arhiva..., „Registru de intrare și eșire, 1913-1926”, f. 24 și Arhiva..., Dosar 112, f. 13.

²⁵⁸⁵ Arhiva..., Dosar 119, f. 48.

²⁵⁸⁶ Arhiva..., Dosar 119, f. 15.

²⁵⁸⁷ Arhiva..., Dosarul 119, f. 37.

²⁵⁸⁸ Arhiva..., Dos. 79, f. 2.

²⁵⁸⁹ Arhiva..., „Registru de intrare și eșire pe anii 1913-1926”, f. 32-33.

²⁵⁹⁰ Arhiva..., Dosarul 126, f. 62.

²⁵⁹¹ Arhiva..., Dosarul 125, f. 89.

²⁵⁹² Pr. Marin M. Branîște, *Școli particulare piteștene...*, p. 256, nota 31 (însemnare pe un manual de „Istorie bisericească pe scurt”, de Filaret Scriban, din inventarul bisericii domnești: „Gheorghe Popescu, preot, 1868, 6 mai”, probabil data hirotonirii ca diacon).

²⁵⁹³ Arhiva..., Dosarul 7, f. 7.

²⁵⁹⁴ Arhiva..., Dosarul 6, f. 276 și f. 292.

²⁵⁹⁵ Arhiva..., Dosarul 6, f. 5.

²⁵⁹⁶ Arhiva..., Dosarul 36, f. 167.

²⁵⁹⁷ Arhiva..., „Cartea de Aur...”, f. 24.

²⁵⁹⁸ Arhiva..., Dosar 69, f. 15.

și preoțit în 1870, deținător al rangului de castris în 1889 și al rangului de iconom în 1897, paroh din 1892²⁵⁹⁹.

Profesor între 1870-1880 la Seminarul din Curtea de Argeș²⁶⁰⁰. Profesor de religie la gimnaziul din Pitești, între 1873-1901 și director al aceleiași gimnaziu între 1873-1877²⁶⁰¹. Absolvisc Seminarul din Curtea de Argeș, gradul I, și în 1901 fusese deja profesor de religie la Liceul Brătianu²⁶⁰². Semnează ca preot și în 1871²⁶⁰³, și în 1872²⁶⁰⁴. Înființează în 1873 și conduce împreună cu pr. Ioan Petculescu școala privată de băieți din curtea bisericii Mavrodolu care în 1883 a fost transformată în 1883 în școala publică nr. 3²⁶⁰⁵. Semnează ca preot și în 1873, în 1874²⁶⁰⁶, în 1875²⁶⁰⁷, în 1876²⁶⁰⁸. În 1877, împreună cu colegul Nae Boerescu (și cumnat, foarte probabil, deoarece era căsătorit cu Maria Boerescu²⁶⁰⁹), este ales de episcopul Ghenadie Petrescu în comisia de predică²⁶¹⁰. Semnează și în 1878²⁶¹¹, și în 1880²⁶¹², cu toate că în perioada ianuarie-septembrie 1880 nu figurează, postul lui fiind vacant²⁶¹³.

Această vacantare se explică prin faptul că în 1880 este numit Director al Seminarului eparhial din Curtea de Argeș, el asigurându-se printr-o cerere protopopului județului Argeș să nu fie înlăturat de la Sf. Gheorghe și să i se plătească salariul în lipsă, deoarece încă de la începutul clericatului a fost diaconit pe seama acestei biserici²⁶¹⁴. Semnează ca preot și în perioada 1881-1882²⁶¹⁵ și în 1883²⁶¹⁶. Tot în 1883 primește medalia ”Serviciu credincios”, clasa I²⁶¹⁷. În 1884 plătește benevol o chirie pentru echilibrarea bugetului bisericii. Este vorba de „casele ce (le) locuiesc în curtea bisericii” care au fost construite „ca să locuiască gratuit unul din preoții Bisericii spre a se găsi cu înlesnire la necesitățile ce ar avea d-nii enoriași ai bisericii”²⁶¹⁸. Semnează ca preot și în 1887²⁶¹⁹, în 1888²⁶²⁰, în 1889²⁶²¹, în 1890²⁶²² și în 1891²⁶²³. Paroh din 31 octombrie 1892²⁶²⁴. Paroh și în 1893, vezi o însemnare de pe un „Penticostar din 1889” și de pe un „Triod” din 1891: „Cumpărată în Anul 1893 martie 20, Epitropia Bisericei Sfl. Georgie

²⁵⁹⁹ Arhiva..., Dosarul 10 (1898-1899), f. 42.

²⁶⁰⁰ Gheorghe C. Marinescu, *Seminarul din Curtea de Argeș*, 1936, p. 39.

²⁶⁰¹ Prof. Nicolae Vlad, prof. Tudor Popescu, *Monografia liceului Nicolae Bălcescu din Pitești, 1866-1966*, Sibiu, 1966, p. 100.

²⁶⁰² Arhiva..., Dosarul 32, f. 56.

²⁶⁰³ Arhiva..., Dosar 6, f. 360.

²⁶⁰⁴ Arhiva..., Dosar 6, f. 394 și f. 395.

²⁶⁰⁵ Ion M. Dinu, *Figuri de dascăli argeșeni*, vol. 2, Editura Paralela 45, p. 342.

²⁶⁰⁶ Arhiva..., Dosar 6, f. 631.

²⁶⁰⁷ Arhiva..., Dosarul 91, f. 1.

²⁶⁰⁸ Arhiva..., Dosarul 89, f. 6.

²⁶⁰⁹ Ion M. Dinu, *op. cit.*, p. 341.

²⁶¹⁰ Teodor Mavrodin, *op. cit.*, p. 93.

²⁶¹¹ Arhiva..., Dosarul 2/1878, f. 15 (după proistosul Nae Boerescu).

²⁶¹² Arhiva..., Dosarul 4/1880, f. 26.

²⁶¹³ Arhiva..., „Condică de primirea salariului funcționarilor bisericii Sftul Georgie pe anii 1880, 1881 și 1882”, f. 1-11.

²⁶¹⁴ Arhiva..., Dosarul 1 (Corespondența 1878-1892), f. 101.

²⁶¹⁵ Arhiva..., Dosarul 1 (Corespondența 1878-1892), f. 12 și f. 38.

²⁶¹⁶ Arhiva..., Dosarul 19/1883, f. 18.

²⁶¹⁷ Ion M. Dinu, *op. cit.*, p. 341.

²⁶¹⁸ Arhiva..., Dosarul 18 (1884), f. 36.

²⁶¹⁹ Arhiva..., „Dosarul pe anul 1887”, f. 33.

²⁶²⁰ Arhiva..., „Dosarul pe anul 1888”, f. 17.

²⁶²¹ Arhiva..., Dosarul 14 (1889-1890), f. 37.

²⁶²² Arhiva..., Dosarul 13 (1890-1891), f. 38 și f. 85.

²⁶²³ Arhiva..., Dosarul 24 (1891-1892), f. 68.

²⁶²⁴ Arhiva..., Dosarul 1 (Corespondența 1878-1892), f. 669.

din Pitești. Epitropi: Paroch, Pr. G. Popescu, M. Raicoviceanu ”. Se semnează ca preot la Sf. Gheorghe și în 1895²⁶²⁵, și în perioada 1897-1906²⁶²⁶.

Scoaterea din funcția de paroh în 1906 este socotită nedreaptă de către epitropie și de către enoriași care-l descriau: „preot de onoare, necăzut absolut în nicio vină, și care o viață întreagă a servit biserica cu multă evlavie”²⁶²⁷. Foarte probabil a fost pensionat la 60 de ani. Protestează în zadar că biserica, fiind „particulară”, adică cu cler plătit din fonduri proprii, el are dreptul, potrivit legii, să slujească până la vârsta de 70 de ani²⁶²⁸. Ministrul Cultelor trimite episcopiei adresa nr. 6741/1907 prin care consideră nelegală înlocuirea lui²⁶²⁹. Răposat la trecerea dintre anii 1908-1909. Înainte de deces, pe 15 decembrie 1908, reclamase la episcopie pe noul paroh, Dobre Popescu, că, îmbrăcat fiind în sfințele odăjdii, a refuzat să slujească împreună Sf. Liturghie de dinaintea unui parastas al familiei Steriade (familie care îl invitase la slujbă pe fostul paroh). Noul paroh îl acuza și pe el, și pe Nae Boerescu, de mai mult timp, probabil nefondat, că și-au însușit o stofă prețioasă a bisericii, folosită pentru a-și confecționa veșminte sfințite.

Deja în 29 ianuarie 1909 era amintit ca decedat²⁶³⁰. Potrivit altei surse, a murit la finele lui 1908²⁶³¹. Pentru comparație, redăm integral profilul din sursa citată: „Popescu, Gheorghe T.(Ciumești/Argeșelu, Mărăcineni, Muscel 17 iulie 1846-Pitești, Argeș, 27 decembrie 1908). Preot, profesor, om de cultură. Seminarul Teologic Curtea de Argeș (1868). Activitate ecleziastică și didactică: iconom stavrofor, biserica Sf. Gheorghe, Pitești; Gimnaziul/Liceul Ion C. Brătianu, Pitești (1873-1879, 1880-1901), director (1837-1877); Seminarul Teologic din Curtea de Argeș (1879-1880), titular Religie, Teologie, Morală pastorală, Liturgică. Distinct: inițierea și conducerea Școlii Primare de Băieți, Biserica Mavrodolu, Pitești, în colaborare cu Ioan Petculescu. Îndrumător spiritual, diverse acțiuni sociale și administrative, Pitești sau alte localități. Consilier orășenesc. Demersuri privind ampalsarea Cimitirului Sfântul Gheorghe, Pitești, pe terenul actual. Mormânt străjuit de un obelisc de marmură neagră, în prim-plan, bust personalizat. Aprecieri publice antume și postume”. Soția lui, preoteasa Maria, moare în 1912.

Nicolae Constantinescu (amintit preot între 1872²⁶³²-1883, paroh în 1881, protopop). Preot la Sf. Gheorghe și în 1874²⁶³³. În 1875, preot la Sf. Gheorghe, dar și epitrop recunoscut de primărie²⁶³⁴. Epitrop (adică paroh) și în 1876²⁶³⁵, în 1877²⁶³⁶, în 1878²⁶³⁷, în 1879²⁶³⁸, în 1880²⁶³⁹, în 1881- decembrie 1882²⁶⁴⁰. Proestos (paroh) în 1881 în locul lui Nicolae Boerescu²⁶⁴¹. În ianuarie 1882 se retrage din funcția

²⁶²⁵ Arhiva..., Dosarul 66, f. 16.

²⁶²⁶ Arhiva..., „Condică de achitarea salariilor personalului bisericii parohiale sf. George cu începere de la 1 aprilie 1897 și până la iulie 1907”, f. 2 și f. 20 (ultima semnătură, și ca preot, și ca paroh, iulie 1906).

²⁶²⁷ Arhiva..., Dosarul 53, f. 10 și f. 22.

²⁶²⁸ Arhiva..., Dosarul 54, f. 6.

²⁶²⁹ Arhiva..., Dos. 2/1909, f. 17.

²⁶³⁰ Arhiva..., Dos. 1/1908, f. 44-45.

²⁶³¹ *Enciclopedia...*, vol. III, p. 72.

²⁶³² Arhiva..., Dosarul 6, f. 631.

²⁶³³ Arhiva..., Dosarul 92 (anul 1874), f. 11.

²⁶³⁴ Arhiva..., Dosarul 90, f. 6.

²⁶³⁵ Arhiva..., Dosarul 91, f. 7.

²⁶³⁶ Arhiva..., Dosarul 89, f. 5 și f. 6.

²⁶³⁷ Arhiva..., Dosarul 86, f. 6 și Arhiva..., Dos. 2/1878, f. 24.

²⁶³⁸ Arhiva..., Dosarul 5 (1879), f. 36.

²⁶³⁹ Arhiva..., Dosarul 4 (1880), f. 26.

²⁶⁴⁰ Arhiva..., „Condică de primirea salariului funcționarilor bisericii Sftul Georgie pe anii 1880, 1881 și 1882”, f. 14 și f. 38.

²⁶⁴¹ Arhiva..., Dosar 1 (Corespondența 1878-1892), f. 155.

de paroh²⁶⁴². Deja în 1884 era amintit ca răposat²⁶⁴³. Diacon la mănăstirea Negru-Vodă din Câmpulung până în 1847, când se mută la biserica Mavrodolu din Pitești. Aceasta din urmă arde în 1848, diaconul mutându-se provizoriu în București, la mănăstirea Sărindar, de unde revine în 1850, ca preot, la Mavrodolu, reconstruită²⁶⁴⁴. Protopop de Vedea și Oltul de Sus (1851-1855), de Pitești, Găleşești, Cotmeana (1856-1861), de Argeș (1864, 1865-1866, 1866-1869), de Olt (1876-1878)²⁶⁴⁵. Reclamat mai mereu (1855, 1859, 1864) pentru grave abuzuri sociale și clericale²⁶⁴⁶.

În 1858 este destituit pentru o petiție semnată de alți 20 de piteșteni împotriva cârmuirii²⁶⁴⁷. În 1860 vine cu moaștele Sf. Filofteia în plasele Găleşești și Cotmeana împotriva invaziei lăcustelor²⁶⁴⁸. În 1863, ca fost protopop, este ales de mitropolitul Nifon în comisia mixtă pentru aplicarea legii secularizării averilor mănăstirești²⁶⁴⁹. În 1867, ca „agent” al episcopului Ghenadie Țeposu care stătea mai mult la Antim și conducea prin corespondență, înlătură, în pofida nemulțumirii piteștenilor, „doi onorabili preoți din Pitești”, în 1868 oprind de la slujbă alți doi clerici, pe motiv că nu au participat la Te-Deumul de 8 aprilie și de 10 mai ²⁶⁵⁰ (probabil, printre cei patru excluși se numără și Nicolae Mateescu de la biserica domnească, care din 1867 nu mai figurează aici). Tot pe motiv politic este reclamat și în 1875 cum că

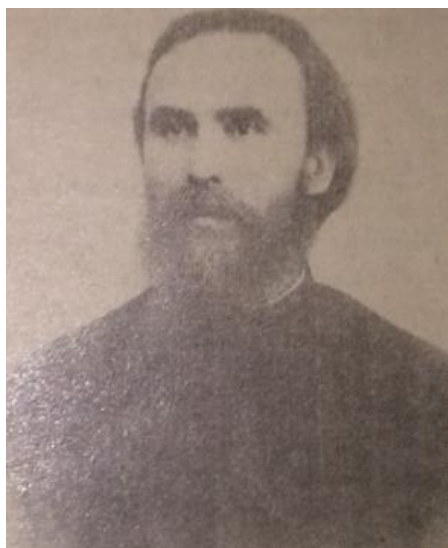

Diacon Teodor Băjenaru. Sursa: Silvestru Voinescu, *Un secol de activitate corală în Pitești*, Pitești, 1971

învăjbește lumea. El se apără argumentând „că de la 1848 până acum am petrecut mai mulți domnitori cu diferite guverne, mai liberale sau mai despotice. Și cu toate acestea eu nu m-am schimbat. Am fost destituit nu pentru abuzuri sau nedemnități, ci pentru principiul meu care a fost și este liberal”²⁶⁵¹.

Epitropia evocă în 1884, după puțin timp de la moartea lui, faptul că Nicolae Constantinescu a murit în mizerie²⁶⁵². Probabil că fiul lui este Nicolae N. Constantinescu, primar al Piteștiului (1885, 1887, 1903), fondator al Bibliotecii Publice din Pitești și mobilizator principal al construcției vechii primării (astăzi Galeria de Artă)²⁶⁵³.

Teodor Băjenaru (n. 1853-m.1931; diacon între 1884²⁶⁵⁴-1907 și dirijor între 1884-1901). Născut în 1853, hirotonit în 1880 pe seama bisericii Vergu-București, căsătorit în 1878, copii: două fete (n. 1887, 1885) și trei băieți (n. 1888, 1897, 1901)²⁶⁵⁵. Frate al unui cunoscut cântăreț de operă, Băjenaru²⁶⁵⁶. El însuși compunea, ”Gornistul de la Grivița” fiind deja o melodie

²⁶⁴² Arhiva..., Dosar 1 (Corespondența 1878-1892), f. 203.

²⁶⁴³ Arhiva..., Dosar 1 (Corespondența 1878-1892), f. 285.

²⁶⁴⁴ Pr. Constantin Onu, Vasile Novac, *op. cit.*, pp. 32-34.

²⁶⁴⁵ Teodor Mavrodin, *op. cit.*, pp. 167-168.

²⁶⁴⁶ *Ibidem*, pp. 159-161.

²⁶⁴⁷ *Ibidem*, pp. 472-473.

²⁶⁴⁸ *Ibidem*, p. 51.

²⁶⁴⁹ *Ibidem*, p. 64.

²⁶⁵⁰ *Ibidem*, p. 79.

²⁶⁵¹ *Ibidem*, p. 472.

²⁶⁵² Arhiva..., „Dosar coprinzând...”, f. 86.

²⁶⁵³ *Enciclopedia ...*, vol. III, p. 230.

²⁶⁵⁴ Arhiva..., Dosarul 18 (1884), f. 30.

²⁶⁵⁵ Arhiva..., Dosarul 36, f. 167.

²⁶⁵⁶ Silvestru Voinescu, *op. cit.*, p. 13.

locală cunoscută, cântată mult timp în Pitești²⁶⁵⁷. Studii: Seminar, gradul I²⁶⁵⁸, și Conservatorul din București²⁶⁵⁹, cu toate că în 1907, când se hirotonește din diacon preot la Mavrodolu, epitropia îl evocă în ipostaza de diacon „netitrat”, adică fără titlu universitar, foarte probabil nelicențiat în Teologie²⁶⁶⁰. Vezi contractul lui de angajare la Sf. Gheorghe, în 1884²⁶⁶¹.



Pr. Teodor Băjenaru în ultimii ani ai vieții. Sursa: arhiva bisericii Mavrodolu din Pitești

Nicolae Vișineanu²⁶⁷⁹. După venirea lui la Mavrodolu și după ce formează un cor plătit²⁶⁸⁰, cântărețul N.P. Băjan, probabil pe acest fond, își dă demisia²⁶⁸¹.

Tot în 1884 organizează primul cor la Sf. Gheorghe al treilea (foarte probabil al doilea), cronologic, din istoria urbei ²⁶⁶², în 1885²⁶⁶³, în 1886²⁶⁶⁴, în 1887²⁶⁶⁵, în 1888²⁶⁶⁶, în 1889²⁶⁶⁷, în 1890²⁶⁶⁸, în 1891²⁶⁶⁹, în 1892²⁶⁷⁰, în 1893²⁶⁷¹. În 1894 stătea în parohie, pe strada Șerban Vodă²⁶⁷². Amintit și în 1895²⁶⁷³, între 1896-1897²⁶⁷⁴, între 1897-1907²⁶⁷⁵. În 1901 corul pe care îl organizase la Sf. Gheorghe își încetează pentru trei ani activitatea, din lipsă de fonduri. Tot în 1901 vrea să se hirotonească preot pe seama filialei Sf. Nicolae (deoarece în acel an murise și ultimul preot rămas acolo, N. Mateescu), dar Ministerul Cultelor nu aprobă. Parohul chiar îl recomandă, descriindu-l: „și-a îndeplinit serviciul cu conștiinciozitate, având și o conduită exemplară”²⁶⁷⁶. În iunie 1907 se hirotonește preot pe seama bisericii Precista Nouă-Mavrodolu²⁶⁷⁷. Parohul de la Mavrodolu, I. Sălcescu, cel care l-a cooptat aici, spunea: „Era singurul, credeam, cu firea-i stăpânită, să-mi fie pururea tovarăș neclintit și netulburător”²⁶⁷⁸. Parohul Sălcescu îl propune imediat pentru hirotonie, deoarece murise preotul duhovnic

²⁶⁵⁷ *Ibidem*, p. 13.

²⁶⁵⁸ Arhiva..., Dosar 69, f. 15.

²⁶⁵⁹ Arhiva..., Dosarul 1 (Corespondența 1878-1892), f. 285.

²⁶⁶⁰ Arhiva..., „Registru de decisiuni, 1904-1913”, f. 54.

²⁶⁶¹ Arhiva..., Dosarul 1 (Corespondența 1878-1892), f. 266 (120 lei lunar, liber a veni la toate slujbele, liber a cânta și la strană).

²⁶⁶² Arhiva..., Dosarul 18 (1884), f. 44.

²⁶⁶³ Arhiva..., Dosarul 16 (1885), f. 10.

²⁶⁶⁴ Arhiva..., Dosarul pe anul 1886, f. 41.

²⁶⁶⁵ Arhiva..., Dosarul pe anul 1887, f. 33.

²⁶⁶⁶ Arhiva..., Dosarul pe anul 1888, f. 17.

²⁶⁶⁷ Arhiva..., Dosarul 14 (1889-1890), f. 37.

²⁶⁶⁸ Arhiva..., Dosarul 13 (1890-1891), f. 38.

²⁶⁶⁹ Arhiva..., Dosarul 24 (1891-1892), f. 68.

²⁶⁷⁰ Arhiva..., Dosarul 23 (1892), f. 16.

²⁶⁷¹ Arhiva..., Dosarul 23 (1892), f. 18.

²⁶⁷² Arhiva..., Dosarul 23 (1892), f. 85.

²⁶⁷³ Arhiva..., Dosarul 66, f. 16.

²⁶⁷⁴ Arhiva..., Dosar 28, f. 17.

²⁶⁷⁵ Arhiva..., „Condică de achitarea salariilor personalului bisericii parohiale sf. George cu începere de la 1 aprilie 1897 și până la iulie 1907”, f. 2 și f. 22 (ultima semnătură, tot în funcția de diacon, iunie 1907).

²⁶⁷⁶ Arhiva..., Dosarul 32, f. 20.

²⁶⁷⁷ Arhiva..., „Registru de decisiuni 1904-1913”, f. 53.

²⁶⁷⁸ Arhiva..., „Cartea de Aur...”, f. 27-28.

²⁶⁷⁹ Arhiva bisericii Mavrodolu din Pitești, „Dosarul A 4, 1927, Registru de intrarea și ieșirea corespondenței, 1907-1927”, f. 6.

Din ianuarie 1909 părintele Băjenaru este și remunerat pentru prestația de dirijor al corului de la Mavrodolu²⁶⁸². Din portretul făcut de pr. Marin Diaconescu: „Avea glas frumos (...). Avea pas măsurat. Era scump la vorbă, dar și vorba îi era măsurată. Totdeauna, bine dispus., niciodată supărat, om pașnic și înțelept. Slujea cu o deosebită priveghere de sine, iar ecteniile le rostea și le cânta în același timp spre înțelegerea și spre pătrunderea tuturor”²⁶⁸³. Reia legăturile cu Sf. Gheorghe în 1909, ca dirijor al corului ”Dorul”²⁶⁸⁴. Pentru comparație și completare, redăm profilul din enciclopedia oficială: „Băjenaru, Teodor

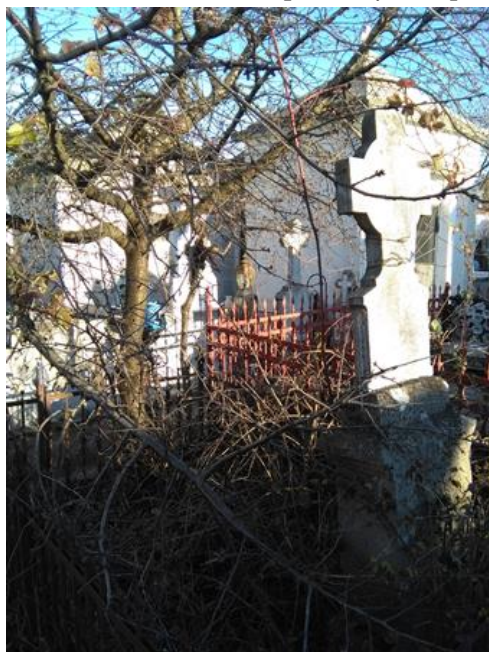

Mormântul Eufrosinei, soția Pr. Teodor Băjenaru, în cimitirul municipal din Pitești. Foto, autorul

(Corbi, Muscel, 16 august 1853 – Pitești, 18 iulie 1931). Profesor, muzică, diacon, preot, dirijor, cor. Stabilizat definitiv în Pitești din 1884. Conservatorul București, clasa Eduardo Wachmann. Primul profesor de muzică și dirijor Liceul /Colegiul Ion C. Brătianu, Pitești (1885-1920), diacon, biserica Sfântul Gheorghe, Pitești (1884-1907); preot, biserica Mavrodolu (1907-1920). Colaborator, muzică vocală (1898-1899) și liniară (1921-1928), Școala de Cântăreți bisericești și parohia Sf. Treime, Pitești. Compoziții proprii, prelucrări. Fondator, Societatea Muzicală Română Dorul, Pitești, (1904), devenită Armonia (1912). Importante activități comunitare. Aprecieri publice antume și postume (I.P.)”²⁶⁸⁵.

În 1923 iese la pensie, dar continuă să vină la biserică până la moarte, în 27 iulie 1931. În Cimitirul Sf. Gheorghe din Pitești, în primul cvartal din stânga, este înmormântată Eufrosina T. Băjenaru, decedată în 1908 la 48 de ani, foarte probabil soția lui. Mormântul are două locuri, dar a doua cruce nu mai există. Foarte probabil, al doilea loc de veci este chiar al marelui pedagog și dirijor piteștean. Că Eufrosina este soția lui aflăm și din „Pomelnicul bisericii Mavrodolu din

Pitești”, manuscris nedatat (dar, foarte probabil, început în jurul anului 1900), f. 1: „Preotul Teodor Băjenaru. Vii : Teodor preot, Eufrosina presvitera, Eliza, Gheorghe, Victoria, Alexandru. Morți : Eufrosina presvitera, Teodor, Gheorghe preot, Teodora presvitera, Ioana, Nicolae, Petre, Paraschiva, Ecaterina, Aurelia, Pavel, Teodora, Maria, Nicolae, Ion, Filip preot, Maria preoteasa, Ioan, preot, Anastasia preoteasa, Sandu, Maria, Alexandrina, Mihail, Alexandru, Matei”. De dimensiuni medii, tabloul părintelui Băjenaru cu fotografia lui în ultimii ani ai vieții s-a păstrat în podul bisericii Mavrodolu, unde a slujit.

G. Ionescu (preot în 1885²⁶⁸⁶).

Dobre R. Popescu (n. 1864-m.1922; preot paroh între 1906²⁶⁸⁷**-1922; fost protopop de Olt).** Fost protopop al județului Olt (1901-1906)²⁶⁸⁸. Licențiat al Facultății de Teologie, Universitatea

²⁶⁸⁰ Arhiva bisericii Mavrodolu din Pitești, „Dosarul A 4, 1927, Registru de intrarea și ieșirea corespondenței, 1907-1927”, f. 10.

²⁶⁸¹ Arhiva bisericii Mavrodolu din Pitești, „Dosarul A 4, 1927, Registru de intrarea și ieșirea corespondenței, 1907-1927”, f. 11.

²⁶⁸² Arhiva bisericii Mavrodolu din Pitești, „Dosarul A 4, 1927, Registru de intrarea și ieșirea corespondenței, 1907-1927”, f. 16.

²⁶⁸³ Arhiva..., „Cartea de Aur...”, f. 27-28.

²⁶⁸⁴ Arhiva..., Dos. 2/1909, f. 82.

²⁶⁸⁵ *Enciclopedia...*, vol. I, pp. 92-93.

²⁶⁸⁶ Arhiva..., Dosarul 16 (1885), f. 10. (doar semnătura, el nefigurând pe statele de plată ale acestui an).

București, în 1899²⁶⁸⁹. Tatăl lui, preotul Radu Dinu din comuna Dudescu, județul Brăila, iar fratele lui, preotul Ioan Rădulescu din Gropeni, județul Brăila²⁶⁹⁰. Mai avea trei surori (Marica, Stoiana, Gherghina), toate ajunse preotese²⁶⁹¹. Dintr-o altă sursă auto-biografică, din 1914, aflăm: născut în 5 ianuarie 1864, văduv din 7 iunie 1887, fără copii, licențiat în Teologie în 1899, mutat din București (biserica Mântuleasa) în Slatina (biserica Sf. Treime, apoi biserica Sf. Gheorghe-Ionașcu), publicații: 1. *Studiu Biblic asupra cuvântului „Lege” în Vechiul Așezământ*, Tipografia Carol Goebel, București, 1899. 2. *Călăuza parohului*, Tipografia C. Constantinescu, Slatina, 1904. 3. *Din trecutul bisericesc al Românilor*, Tipografia Șt. Voinescu, Pitești, 1909. 4. Diverse articole în revista „Cărmaciul”, Pitești, 1911-1912. Decorat cu ordinul Coroana României, cu medalia Avântul Țării, cu medalia Bărbăție și Credință. Distincții: sachelar, iconom, iconom stavrofor²⁶⁹².

În 1907 defensorul bisericesc constată în cadrul unei inspecții: „preotul paroh predică oral credincioșilor”²⁶⁹³. Paroh încă de la venire. Tot în această calitate și în 1908²⁶⁹⁴. Încă de la venirea în Pitești stă în odaia de sus a casei parohiale (din actele anilor precedenți acolo stătea paracliserul), str. Doamna Bălașa, nr. 12²⁶⁹⁵. Preot paroh și în 1909²⁶⁹⁶. Oprind de la slujbă pe noul venit, preotul Marin Preoțescu, parohul Dobre Popescu este judecat de Consistoriu și i se interzice, între 1-9 mai 1909, dreptul de a mai sluji²⁶⁹⁷. Paroh și în 1910²⁶⁹⁸, și în 1912²⁶⁹⁹. Mobilizat în 1913 ca paroh, gradul iconom stavrofor, (cu gradul de locotenent, salariu 300 de lei lunar, 60 de lei spor și 60 de lei alocație de hrană, cu primă de echipare 400 de lei)²⁷⁰⁰. Tot în 1913 vinde trei hectare (șase pogoane) de pământ arabil în comuna Gropeni, județul Brăila, Dobriței, cumnata lui, soția preotului Ion Rădulescu, și se semnează „Preotul Dobre R. Popescu zis și Dobre Preotul Rădulescu, parohul bisericii catedrale Sft. George”²⁷⁰¹. Din acest act aflăm că parohul stă în str. Doamna Bălașa, nr. 12, chiar fosta casă parohială de dinainte de cea din 1932.

²⁶⁸⁷ Arhiva..., „Condică de achitarea salariilor personalului bisericii parohiale sf. George cu începere de la 1 aprilie 1897 și până la iulie 1907”, f. 20 și f. 22 (pentru anul 1907).

²⁶⁸⁸ Teodor Mavrodin, *op. cit.*, p. 168.

²⁶⁸⁹ Arhiva..., Dosar 47 bis, f. 3 (ceruse acest certificat în 1907 pentru a se înscrie în listele electorale).

²⁶⁹⁰ Arhiva..., Dosar 47 bis, f. 6.

²⁶⁹¹ Arhiva..., Dosar 47 bis, f. 49.

²⁶⁹² Arhiva..., Dosarul 100, f. 74.

²⁶⁹³ Arhiva..., „Condică de inspecții 1894-1923”, f. 2.

²⁶⁹⁴ Arhiva..., Dos. 2/1908, f. 4.

²⁶⁹⁵ Arhiva..., Dos. 3/1908, f. 17.

²⁶⁹⁶ Arhiva..., Dos. 1/1909, f. 21.

²⁶⁹⁷ Arhiva..., Dos. 2/1909, f. 18 și f. 21.

²⁶⁹⁸ Arhiva..., Dosar 80, f. 23.

²⁶⁹⁹ Arhiva..., Dosarul 65, f. 30.

²⁷⁰⁰ Arhiva..., Dosarul 65, f. 2.

²⁷⁰¹ Arhiva..., Dosarul pe 1913, f. 71.



Inaugurarea bustului istoricului piteștean Ion Ionescu-Gion în 26 octombrie 1911 în fața Prefecturii Argeș (astăzi, Muzeul Județean Argeș). Potrivit articolului, la slujbă iau parte pr. Dobre Popescu de la Sf. Gheorghe, pr. D. Angelescu de la Sf. Nicolae și pr. Teodor Băjenaru de la Mavrodolu. Sursa: *Revista pentru Istorie, Arheologie și Filologie*, vol. XII, partea II, 1911, p. 502

Tot în 1913 dă explicații protopopului de ce nu a tras clopotele unui răposat și de ce l-a insultat pe parohul Sălcescu de la biserica Mavrodolu²⁷⁰². Răspunde că preotul respectiv a slujit nepermis la înmormântarea generalului D. Boteanu a cărui casă se află în str. Unirii, aflată în parohia catedralei Sf. Gheorghe²⁷⁰³. Mai mult, invocă un handicap al aceluși paroh și că la fiecare 1 ale lunii vizitează o bună parte din enoria Sf. Gheorghe pe temeiul faptului că în trecut acea parte a fost a bisericii Mavrodolu. La aceste vizite, motiv și pentru alți preoți de a veni nepermis în parohia catedralei, este însoțit chiar de pr. pensionar Nae Boerescu de la Sf. Gheorghe²⁷⁰⁴. În 1914 dorește înlocuirea preotului Nae Boerescu prin aducerea unui cântăreț de strana stângă, dar episcopul nu rezonază la această intenție²⁷⁰⁵. În martie 1915 este mobilizat din nou, dar refuză, pe motiv de boală²⁷⁰⁶. Paroh și în 1915²⁷⁰⁷, în 1916²⁷⁰⁸, în 1917²⁷⁰⁹, în 1918²⁷¹⁰, în 1919²⁷¹¹, în 1920²⁷¹². În vara lui 1921 este suplinat de preotul Nae Boerescu, reintegrat ca preot supranumerar²⁷¹³. În 1921 se plânge din nou episcopului de absenteismul colegilor slujitori²⁷¹⁴.

²⁷⁰² Arhiva..., Dosar 95, f. 43.

²⁷⁰³ Arhiva..., Dosar 95, f. 121.

²⁷⁰⁴ Arhiva..., Dosar 95, f. 127.

²⁷⁰⁵ Arhiva..., Dosar 95, f. 65.

²⁷⁰⁶ Arhiva..., Dosarul 100, f. 53.

²⁷⁰⁷ Arhiva..., Dosarul 105, f. 28.

²⁷⁰⁸ Arhiva..., Dos. 3/1916, f. 29.

²⁷⁰⁹ Arhiva..., Dos. 1/1917, f. 25.

²⁷¹⁰ Arhiva..., Dos. 1/1918, f. 7.

²⁷¹¹ Arhiva..., Dos. 3/1919, f. 7.

Pe 30 mai 1922 era încă în viață, dar deja în iulie, același an, nu²⁷¹⁵. Protopopul de Argeș își manifestă surprinderea, considerând-o „o moarte neașteptată”²⁷¹⁶. Părintele Dobre R. Popescu s-a stins după o „boală îndelungată”²⁷¹⁷ și, ca preot celib (de fapt văduv din tinerețe), delegea ca legatar testamentar pe epitropul Mihalache Ionescu²⁷¹⁸. Dintr-o altă sursă foarte credibilă aflăm că parohul Dobre Popescu a murit de tuberculoză. Epitropia este nevoită, așadar, să dezinfecteze și să renoveze odaia din cancelaria parohială în care a stat²⁷¹⁹. Portretul făcut de pr. Marin Diaconescu care, foarte probabil, l-a cunoscut: „Mic de stat, supt la față, cu privire ageră, mereu purtând ochelari, în veșnic neastâmpăr, iscusit la minte, cu preocupări înalte, iubitor al scrisului, alipit de sf. Altar, cu glas cald și înduioșător,

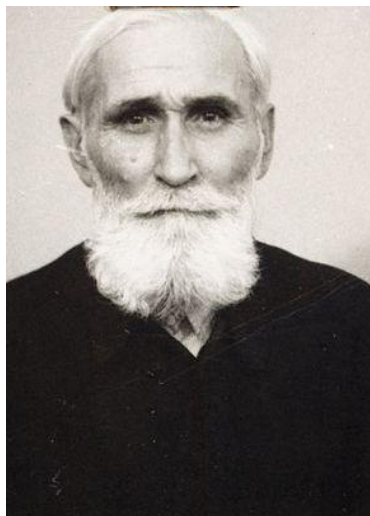

Pr. prof. I. Postelnicescu, foto din arest, 1959. Sursa: internet

comunicativ și dornic de societate. (...) Fără să-i placă singurătatea, trăia singuratec într-o odăiță lângă Biserică – des adunându-se în jurul lui mulți oameni, atrași și de inteligența lui, și de farmecul ființei sale cu care răspândea de bine împrejur. Rămăsese văduv încă de timpuriu și-și ducea singur această grea povară – văduvia, în jurul căreia vuesc tot felul de ispite. Simplificându-și viața la maximum, prin forța împrejurărilor, preotul văduv Dobre Popescu a fost scutit de complicațiile care obosesc pe om și-i fură viața. Între patru pereți ai unei camere modeste, preotul Dobre Popescu s-a mulțumit cu un pat, o masă și câteva cărți. În schimb, însă, avea mulți prieteni, mulți admiratori care-i umpleau camera și-i izgoneau singurătatea”²⁷²⁰.

I. Postelnicescu (n. 1884-m.1959; diacon între 1907²⁷²¹-1923).

Venit în locul lui Teodor Băjenaru, hirotonit preot la Mavrodolu, biserică vecină. Diaconit în 4 noiembrie 1907²⁷²². În februarie 1909, cu ocazia iminentei pensionări a preotului Nae Boerescu, face o cerere prin care își menționează dorința de a se preoți și de a fi numit în locul lui²⁷²³, însă locul va fi ocupat de preotul Marin Preoteșcu. Licențiat în Drept Civil²⁷²⁴. Din 1909 este plătit de primărie cu 600 de lei anual²⁷²⁵. Amintit diacon aici și în 1910²⁷²⁶, și în 1912²⁷²⁷. În 1912 primăria îi retrage subvenția pentru a o da tot catedralei, însă în direcția corului²⁷²⁸. Amintit diacon aici și în 1913²⁷²⁹, și în 1914²⁷³⁰. În 1915 Ministerul Cultelor atrage atenția epitropiei să mărească salariile, conform legii,

²⁷¹² Arhiva..., Dosar 111, f. 47.

²⁷¹³ Arhiva..., Dosar 119, f. 15.

²⁷¹⁴ Arhiva..., Dosarul 119, f. 50.

²⁷¹⁵ Arhiva..., Dosar 125, f. 10 și f. 60.

²⁷¹⁶ Arhiva..., Dosar 79, f. 46.

²⁷¹⁷ Arhiva..., Dosar 79, f. 71.

²⁷¹⁸ Arhiva..., Dosar 79, f. 61.

²⁷¹⁹ Arhiva..., Dosarul 125, f. 131.

²⁷²⁰ Arhiva..., „Cartea de Aur...”, f. 26.

²⁷²¹ Arhiva..., Dosarul 60, f. 28 și Arhiva..., Dosarul 61, f. 69.

²⁷²² Arhiva..., Dosarul 61, f. 69.

²⁷²³ Arhiva..., Dos. 1/1908, f. 49.

²⁷²⁴ Arhiva..., Dosarul 71, f. 25.

²⁷²⁵ Arhiva..., Dos. 2/1909, f. 54.

²⁷²⁶ Arhiva..., Dosar 80, f. 23.

²⁷²⁷ Arhiva..., Dosar 65, f. 30.

²⁷²⁸ Arhiva..., Dos. 1/1912, f. 15.

²⁷²⁹ Arhiva..., Dosar 94, f. 34.

²⁷³⁰ Arhiva..., Dosar 101, f. 6.



Mormântul pr. I. Postelnicescu din cadrul cimitirului „Sf. Gheorghe” din Pitești. Foto, autorul

tuturor angajaților, nu numai unora. Printre cei nedreptățiți este și diaconul I. Postelnicescu²⁷³¹. Amintit diacon și în 1915²⁷³², și în 1916²⁷³³, în 1917²⁷³⁴.

Parohul îl roagă să nu mai lipsească de la slujbe²⁷³⁵. În 1919 chiar îi respinge sporul de vechime legal, pretextând că a lipsit mereu de la Sf. Gheorghe²⁷³⁶. În privința „sporului de scumpete”, parohul argumentează: „Într-adevăr, diaconul fiind funcționar la Creditul Rural din București, unde este salariat cu o leafă mult mai mare decât la biserica pe care funcție o îndeplinește exact și în detrimentul bisericii unde serviciul suferă din cauza lipsurilor sale, cum s-a întâmplat și în 1918, cum și în alți ani, anteriori, când a lipsit în mod sistematic de la serviciul său de diacon la această biserică. Își ia sporul de scumpete de la Credit, deci epitropia nu poate a-i mai da al doilea spor, spre a nu cădea în contradicție cu dispozițiile luate de Domniile Voastre”²⁷³⁷. Amintit diacon aici și în 1918²⁷³⁸, și în 1919²⁷³⁹. Din 1919 i se desființează postul de la Creditul Agricol, București²⁷⁴⁰. Amintit diacon aici și în 1920²⁷⁴¹, și în 1921²⁷⁴². În 1923 este reclamat la

episcopie că nu slujește pe tura preotului nou venit, preotul Gheorghe Popescu-Broșteni. Inspectorul consemnează: „Atitudinea aceasta a fost observată și de enoriași, care se arată revoltați (...)”²⁷⁴³. În toamna lui 1922 cere concediu²⁷⁴⁴.

Continuă să absenteze și pe tura noului paroh, cel din urmă văzându-se nevoit să înștiințeze organele superioare²⁷⁴⁵. Este aspru dojenit de către protopop deoarece în 31 ianuarie 1923, slujind, nu s-a împărtășit cu preoții co-liturghisitori²⁷⁴⁶. În pofida tuturor reclamațiilor, în primăvara lui 1923 își cere a treia gradație, solicitând retroactiv și salariul oprit de epitropie²⁷⁴⁷. Petentul câștigă în demersul lui²⁷⁴⁸. În 1923 era profesor²⁷⁴⁹. Tensiunea permanentă, acumulată în ani, se termină acum, în 1923, pe 15 mai, când părintele diacon pleacă de aici²⁷⁵⁰. Noul diacon care vine în locul lui, I. Marinescu, este instalat pe 1 martie 1925²⁷⁵¹.

²⁷³¹ Arhiva..., Dosarul 100, f. 55.

²⁷³² Arhiva..., Dosarul 105, f. 28.

²⁷³³ Arhiva..., Dos. 3/1916, f. 29.

²⁷³⁴ Arhiva..., Dos. 1/1917, f. 25.

²⁷³⁵ Arhiva..., „Registru de intrare și eșire pe 1913-1926”, f. 13.

²⁷³⁶ Arhiva..., Dos. 1/1919, f. 2.

²⁷³⁷ Arhiva..., Dos. 1/1919, f. 6.

²⁷³⁸ Arhiva..., Dos. 1/1918, f. 7.

²⁷³⁹ Arhiva..., Dos. 3/1919, f. 7.

²⁷⁴⁰ Arhiva..., „Registru de intrare și eșire, 1913-1926”, f. 17.

²⁷⁴¹ Arhiva..., Dosar 111, f. 8.

²⁷⁴² Arhiva..., Dosarul 120, f. 7.

²⁷⁴³ Arhiva..., „Condica de inspecții 1894-1923”, f. 7.

²⁷⁴⁴ Arhiva..., „Registru de intrare și eșire pe anii 1913-1926”, f. 33.

²⁷⁴⁵ Arhiva..., „Registru de intrare și eșire pe anii 1913-1926”, f. 34.

²⁷⁴⁶ Arhiva..., Dosarul 125, f. 26.

²⁷⁴⁷ Arhiva..., „Registru de intrare și eșire pe anii 1913-1926”, f. 36.

²⁷⁴⁸ Arhiva..., „Registru de intrare și eșire pe anii 1913-1926”, f. 40.

²⁷⁴⁹ Arhiva..., Dosar 125, f. 60.

²⁷⁵⁰ Arhiva..., Dos. 2/1935, f. 12.

²⁷⁵¹ Arhiva..., „Registru de intrare și eșire pe anii 1913-1926”, f. 54.

Câteva amintiri: „Ca diacon, mi se povestește c-a lăsat plăcute amintiri, fiind un slujitor falnic și cu glas frumos de tenor, distins cu un remarcabil simț artistic în toată ținuta sa. (...) Se bucura de un nume bun ca profesor la liceul de fete din Pitești. Și fetele mele l-au avut profesor. Și ca preot se bucura tot de nume bun, fiind un bun slujitor și un bun predicator. L-am auzit de multe ori și am și coliturghisit. Cam rece, cam bătos, cam exagerat, dar nu fără meșteșug vădit în cântare și rostire. Îți cucerea admirația. Puțin cam milităros, cam prea autoritar, cam fără căldura păstorului blând și bun, cam țațoș. Era stăpân pe gând și pe cuvânt când predica, dar nu știi ce te respingea. Credea sau nu credea în ce vorbea, greu de afirmat. Un lucru știu precis: că biserica Sf. Vineri era goală de credincioși. Dacă, prin aspră poruncă, n-ar fi obligat elevele să vină la biserică în fiecare duminică sub amenințarea că le scade nota la religie, biserica ar fi fost pustie cu toată măreția ei interioară. (...) Părintele Postelnicescu a fost și protopop pe vremea P.S. Episcop Leu. Băgase spaima în preoți. Era prea administrativ. Când îl zăreau preoții care veneau la oraș, se ascundeau pe unde nimereau, să nu dea ochii cu dânsul. (...) Ca paroh are meritul de-a fi făcut o frumoasă casă parohială. Biserica Sf. Vineri avea atâta avere, încât nu i-a fost greu să facă casă parohială”²⁷⁵².

Profilul din enciclopedia oficială: „Postelnicescu, Ion M., (Moșoaia, Argeș, 13 martie 1884-Sighetu Marmăției, Maramureș, 1959). Licențiat în Teologie și Drept. Diacon, biserica Sf. Gheorghe, Pitești, preot biserica Sf. Vineri. Protopop de Pitești (1932-1934 și 1939-1940). Profesor teologie, Liceul de Fete Ion și Sevastița Vasilescu/Colegiul Zinca Golescu, Pitești. Membru fondator Societatea Culturală Argeșul, Pitești. Membru P.N.Ț., consilier Consiliul Comunei Urbane, Pitești (1930). Arestat 13 august 1952, anchetat, torturat, Securitatea din Pitești, pentru aprecieri dușmănoase la adresa regimului comunist, eliberat după trei luni. Redeschiderea cauzei (1959), judecat și condamnat la 22 de ani de muncă silnică. Deținut, penitenciarele Jilava, Ilfov, și Sighetu-Marmăției, Maramureș. Decedat după câteva luni de izolare și înfometare. Recunoașteri publice antume și postume. (I.I.P.)”²⁷⁵³. Vezi, de asemenea, și un articol special dedicat memoriei lui²⁷⁵⁴.

Marin D. Preoteșcu (n. 1882-m.1943; preot între 1909²⁷⁵⁵-1943, paroh între 1922-1943). Născut la Silișteni, Argeș, 1882, era fiul preotului Dragomir și al Saftei. Un Ion Preoteșcu, probabil rudă, era în 1892 subprotoieru (proistos de plasă, exarh) al sub-plășii Poiana Lacului din Plasa Pitești a protoieriei județului Argeș²⁷⁵⁶. Seminarul îl urmează la Curtea de Argeș, Iași și București. Termină Teologia la București cu distincția „Magna cum laude”. Era Președinte al Studenților în Teologie. În 1911 e profesor secundar, al doilea clasat. Învățător între 1902-1906 în satele: Tutana, Pădureți, Lăunele de Sus, Răchițele de Sus, Slobzia. Între 1906-1908, registrator-arhivar la cancelaria episcopiei de Argeș. În 1908 este preot la Silișteni natali, în locul tatălui său. Din 1909, la Sf. Gheorghe din Pitești. Ca bacalaureat al Seminarului Veniamin Costachi din Iași, pentru care, în 1941, după bombardarea lui de către sovietici, trimite un ajutor financiar. Hirotonit în 1 iunie 1908 la Silișteni. Membru al Consistoriului Superior București, membru al Congresului Național Bisericesc (din 1926). Președinte al Societății

²⁷⁵² Arhiva..., Marin Diaconescu, „Evocări. Preoți decedați în ultimii 52 de ani (1931-1983) din Municipiul Pitești”, manuscris, pp. 23-24.

²⁷⁵³ *Enciclopedia...*, vol.III, p. 287.

²⁷⁵⁴ Denis Grigorescu, *Drama preotului Ion Postelnicescu, arestat la 73 de ani de comuniști pentru că asculta posturile occidentale de radio*, în „Ziarul Lumina”, nr. din 25 noiembrie 2016. Articolul, bazat pe informațiile profesorului de istorie Constantin Oancea, mai arată că părintele Ion Postelnicescu a intrat, după 1929, în P.N.Ț., devenind unul dintre apropiații omului politic Ion Mihalache. A fost, de asemenea, prieten și cu poetul Vasile Militaru, căsătorit în Pitești cu o binecunoscută actriță locală. Fost protopop de Pitești (1932-1934 și 1939-1940).

²⁷⁵⁵ Arhiva..., Dos. 1/1909, f. 9 (mai 1909).

²⁷⁵⁶ Teodor Mavrodin, *op. cit.*, p. 156.

„Frăția”. Ales senator în anii 1922, 1927, 1933. Colaborări la revistele „Viitorul”, „Cuvântul adevărului”, „Păstorul ortodox”²⁷⁵⁷. Lucrări: *Răscumpărarea după apostolul Pavel* (1907), *Cari ar fi mijloacele de a împărtăși poporului învățământul religios* (1908), *Conflicte din viață* (1910), *Contribuții la legea organizării bisericești* (1938)²⁷⁵⁸. Copii: Constantin (n. 1911), Vasile (n. 1913), Nicolae (n. 1915), Maria (n. 1919)²⁷⁵⁹. Membru și președinte al Consistoriului Spiritual Eparhial, 1908-1926. Distincții: iconom stavrofor, „Meritul Răsplata Muncii pentru Biserică”, cl. I, „Meritul Răsplata Muncii pentru școală”, cl. I, „Meritul Sanitar”, cl. I²⁷⁶⁰, și „Meritul Comercial”, cl. I, plus „Coroana României în grad de ofițer”²⁷⁶¹.



Pr. Marin D. Preoteșcu. Sursa: arhiva bisericii domnești, „Cartea de Aur...”

Încercase și în 1908 venirea la Pitești (la biserica Maica Precista, unde murise parohul I. Petculescu), dar nu reușise²⁷⁶². Ni s-a păstrat de la epitropii Mihalache Ionescu și Drugeanu, o ciornă a unui memoriu pe care doresc a-l trimite ministrului Cultelor în martie 1909, text care evocă schimbările acelor ani: „Dacă înlăturarea preotului Boerescu de la biserica Sf. Gheorghe din Pitești este legală iar îngăduirea lui a servi mai departe se consideră ilegalitate, cu mult mai mult este ilegalitate transferarea preotului paroh Preoteșcu de la parohia rurală Silișteni ca preot ajutor de care vorbește art. 3 din legea clerului mirean. Deci legea se opune categoric la această transferare ilegală și noi, epitropii, trebuie să respectăm legea. Intervenirea Prea Sf. Episcop către Dv. pentru această mutare este ilegală, vă rugăm respectuos a o respinge. Budgetul bisericii nu permite astfel de căpătuieli în serviciul bisericii acum fiind personal clerical legal. Biserica și enoria au nevoie de liniște pe care P.S. Sa caută să i-o tulbure prin astfel de transferări ilegale pentru care protestăm și nu o admitem sub niciun cuvânt, rugându-vă în același timp și pe Dv. a nu o admite și să închideți locul”²⁷⁶³.

Profesor la Școala de cântăreți din Pitești și membru în Consistoriu²⁷⁶⁴. Transferat din parohia Siliștea II, județul Argeș²⁷⁶⁵. În primele luni de la venire este șicanat de parohul Dobre Popescu, mai precis „împiedicat de la îndeplinirea serviciilor religioase ce-l privesc și de la rândul săptămânii ce i se cuvine”²⁷⁶⁶. Parohul explică protopopului că, la un moment dat, noul venit a căutat să se impună cu ajutorul poliției²⁷⁶⁷. Amintit preot și în 1910²⁷⁶⁸, și în 1912²⁷⁶⁹. În 1912 dă un examen pentru un post de profesor de religie²⁷⁷⁰. Amintit preot și în 1913²⁷⁷¹, și în 1914²⁷⁷². Între 1914-1940, profesor la Liceul

²⁷⁵⁷ *Păstorul ortodox*, nr. 11/1943, număr omagial dedicat vieții și activității lui preotului Marin Preoteșcu.

²⁷⁵⁸ Arhiva..., Dos. 1/1928, f. 107 și Arhiva..., Dos. 2/1943, f. 19.

²⁷⁵⁹ Arhiva..., Dos. 2/1943, f. 19.

²⁷⁶⁰ Arhiva..., Dos. 2/1943, f. 120.

²⁷⁶¹ Arhiva..., Dos. 2/1930, f. 187.

²⁷⁶² Arhiva..., „Registru de decisiuni 1904-1913”, f. 70.

²⁷⁶³ Arhiva..., Dos. 1/1908, f. 53.

²⁷⁶⁴ Arhiva..., Dosarul 3/1909, f. 14.

²⁷⁶⁵ Arhiva..., Dos. 2/1909, f. 15.

²⁷⁶⁶ Arhiva..., Dos. 2/1909, f. 13.

²⁷⁶⁷ Arhiva..., Dos. 3/1909, f. 3.

²⁷⁶⁸ Arhiva..., Dosar 80, f. 23.

²⁷⁶⁹ Arhiva..., Dosar 65, f. 30.

²⁷⁷⁰ Arhiva..., Dos. 1/1911, f. 33.



Pr. Marin Preoteșcu. Sursa: arhiva bisericii

Brătianu, în 1940 optând pentru funcția de preot. Din 1914 este perpetuu președinte al Soc. Frăția²⁷⁷³. Amintit preot și în 1915²⁷⁷⁴, și în 1916²⁷⁷⁵. Din ianuarie 1917 nu mai figurează în statele episcopiei. Cauza este detașarea lui în județul Neamț, ca administrator al spitalelor, ajutându-l pe piteșteanul Nicolae Brânzeu, prefect acolo, în timpul primului război mondial²⁷⁷⁶.

Revenit la începutul lui 1918, când ia salariul pe lunile lipsite²⁷⁷⁷. În continuare nu ia salariu, deoarece, se pare, ia pe cel de profesor²⁷⁷⁸. Amintit preot și în 1919²⁷⁷⁹, și în 1920²⁷⁸⁰, și în 1921²⁷⁸¹. Numit paroh în 15 august 1922, după moartea neașteptată, la 58 de ani, a parohului Dobre R. Popescu²⁷⁸². Instalat pe 21 septembrie 1922²⁷⁸³. Amintit preot și 1923²⁷⁸⁴. În 1924, potrivit statului, este profesor la liceul I.C.Brătianu²⁷⁸⁵. În 1924 donează Comitetului școlar al comunei Richițelele de Jos, Argeș, 1156 metri pătrați în satul Chelbești, teren evaluat la 2.000 de lei, pentru

a se construi o școală²⁷⁸⁶. Amintit preot și în 1925²⁷⁸⁷, și în 1926²⁷⁸⁸. În 1926 are 4 copii (în 1935, la fel) minori cu drept de indemnizație²⁷⁸⁹. Amintit preot și în 1927²⁷⁹⁰. Însemnare ca paroh în 31 martie 1929 pe „Slujba Învierii”, București, 1900, p. 7, despre tulburările pricinuite de reforma calendarului. Amintit preot și în 1930²⁷⁹¹, și în 1931²⁷⁹². În 1935 era în continuare profesor de Religie la Liceul I.C. Brătianu și la Școala de băieți nr. 2, din parohie²⁷⁹³. În 1935, ca președinte al Societății „Frăția”, îl aduce la o conferință la Liceul Brătianu pe Nichifor Crainic²⁷⁹⁴. În acel an era încă senator. În 1935 predă Religia

²⁷⁷¹ Arhiva..., Dosar 94, f. 34.

²⁷⁷² Arhiva..., Dosar 101, f. 6.

²⁷⁷³ *Păstorul Ortodox*, nr 11/1943, p. 325.

²⁷⁷⁴ Arhiva..., Dosarul 105, f. 28.

²⁷⁷⁵ Arhiva..., Dos. 3/1916, f. 29.

²⁷⁷⁶ *Păstorul Ortodox*, nr. 11/1943, p. 328.

²⁷⁷⁷ Arhiva..., Dos. 2/1919, f. 1.

²⁷⁷⁸ Arhiva..., Dos. 1/1918, f. 43 și f. 45.

²⁷⁷⁹ Arhiva..., Dos. 3/1919, f. 7.

²⁷⁸⁰ Arhiva..., Dosar 111, f. 8.

²⁷⁸¹ Arhiva..., Dosarul 120, f. 7.

²⁷⁸² Arhiva..., Dosar 79, f. 46.

²⁷⁸³ Arhiva..., „Registru de intrare și eșire pe anii 1913-1926”, f. 32.

²⁷⁸⁴ Arhiva..., Dosar 124, f. 13.

²⁷⁸⁵ Arhiva..., Dosarul 133, f. 4.

²⁷⁸⁶ Gheorghe Șovar, *op. cit.*, p. 55.

²⁷⁸⁷ Arhiva..., Dosar 138, f. 38.

²⁷⁸⁸ Arhiva..., Dos. 1/1926, f. 49.

²⁷⁸⁹ Arhiva..., Dos. 3/1926, f. 87.

²⁷⁹⁰ Arhiva..., Dos. 1/1927, f. 29.

²⁷⁹¹ Arhiva..., Dos. 1/1930, f. 22.

²⁷⁹² Arhiva..., Dos. 3/1931, f. 45.

²⁷⁹³ Arhiva..., Dos. 3/1935, f. 38.

²⁷⁹⁴ *Păstorul Ortodox*, nr. 1/1935, p. 45.

împreună cu preotul ajutor Marin Diaconescu la Școala de Băieți nr. 2 din parohie²⁷⁹⁵. Aceeași situație și în anii 1936-1939. În anul școlar 1940-1941 optează pentru profesorat ca bază de impunere salarială, deoarece situația materială a catedralei orașului este precară²⁷⁹⁶. Printr-o păsuire legală, parohul se răzgândește și în 1941 trece „cu baza” la biserică²⁷⁹⁷.



Cavoul familiei Preoțescu din cimitirul municipal din Pitești

Predă în continuare Religia la Școala de Băieți nr. 2, cu pr. ajutor, Marin Diaconescu, în anul școlar 1941-1942. Director 4 ani al internatului Soc. Frăția. În 1941 Dionisie al Ismailului îi acordă titlul de „Protopop întâi stătător”²⁷⁹⁸. Amintit preot paroh și în 1942²⁷⁹⁹. Moare în data de 19 noiembrie 1943²⁸⁰⁰. Pr. Marin Drăgușin (decedat în 2013), fost diacon la Sf. Gheorghe și fiul de botez al răposatului, mărturisește: „A avut o fiică, Maria, care a murit tânără și a cărei moarte l-a afectat mult. În timpul pregătirilor parastasului de patruzeci de zile pentru fiica sa, în timp ce scria invitațiile pentru acest moment

comemorativ, părintele Marin Preoțescu a făcut stop cardiac și a murit. Soția lui a mai trăit mulți ani după el”²⁸⁰¹. La parastasul de un an, pe 10 noiembrie 1944, ia parte și episcopul Iosif al Argeșului²⁸⁰². În 1946 preoteasa văduvă, Filoftea (n. Arsenescu), donează 4 milioane de lei bisericii, cu obligația parastasului de Sf. Muc. Marina, 17 iulie, și tot în această zi, obligația de a îmbrăca și hrăni pe unii copii săraci din parohie²⁸⁰³. În 1927 locuia pe strada Mircea Vodă²⁸⁰⁴. În 1933 locuia tot acolo²⁸⁰⁵. În 1934 locuia pe strada Vasile Lupu, nr. 1²⁸⁰⁶, la fel și în 1943²⁸⁰⁷. Înființează Societatea „Înfrățirea”, președinte al „Federației Argeș” (1914-1940, cu mici întreruperi), președinte al: Băncii „Furnica”, al Cooperativei „Forestiera” Pitești și al Cooperativei „Tovărășia Argeșeană”. Vice-președintele Uniunii Federalelor din țară. Senator P.N.L. timp de zece ani în trei guvernări liberale²⁸⁰⁸. Portretul făcut de pr. Marin Diaconescu: „Un om masiv la trup, cu distincție și impunătoare figură, înarmat cu o serioasă pregătire intelectuală pe deasupra de uimitoarea-i inteligență naturală, peste tot și totdeauna element de frunte prin multiplele sale calități,

²⁷⁹⁵ Arhiva..., Dos. 1/1935, f. 13. Reunță la parohiat în prima jumătate de an în favoarea colegului Marin Diaconescu, deoarece optează pentru profesorat, Arhiva... „Procese-verbale, 1934-1953”, f. 31-32.

²⁷⁹⁶ Arhiva..., Dos. 1/1941, f. 87.

²⁷⁹⁷ Arhiva..., Dos. 1/1941, f. 89.

²⁷⁹⁸ *Păstorul Ortodox*, nr. 11/1943, p. 327.

²⁷⁹⁹ Arhiva..., Dos. 3/1941, f. 17.

²⁸⁰⁰ Arhiva..., Dosar 2 (1943), f. 1 și f. 5.

²⁸⁰¹ Prof. Silvia Popescu, preot Marin Drăgușin, drd. Silviu Buburuzan, *op. cit.*, p. 192.

²⁸⁰² Arhiva..., Dos. 2/1944, f. 2.

²⁸⁰³ Arhiva..., Dos. 3/1946, f. 127, și Arhiva..., Dos. 1/1947, f. 57.

²⁸⁰⁴ Arhiva..., Dos. 2/1927, f. 103.

²⁸⁰⁵ Arhiva..., Dos. 3/1933, f. 57.

²⁸⁰⁶ Arhiva..., Dos. 3/1934, f. 109.

²⁸⁰⁷ Arhiva..., Dos. 2/1943, f. 97.

²⁸⁰⁸ *Păstorul Ortodox*, nr. 11/1943, pp. 323-330.

de un dinamism creator excepțional, plin de optimismul creator excepțional caracteristic oricărui om de acțiune, minte ageră, voință fermă, temperament dârz de aprig, înnăscut și neînfricat, luptător, spirit refractar încătușării de păreri potrivnice, setos de independență în gândire și acțiune, dar nu indisciplinat, individualitate puternică, personalitate distinsă, robit muncii fără preget și neobosit în munca-i prea variată, pasionat al frământărilor sociale și nu fără amestec ziditor în vâlmășagul lor, care verifică, purifică și tonifică pe om, viguros în gândire și cu stil viguros în scris, natural în ținută, tăios în cuvânt, logic în vorbire. (...) Alături de biserică și mai mult ca oricine, cultul amintirilor despre părintele Marin Preoțescu îl poartă și-l întreține în mod inegalabil scumpa sa familie: doamna preoteasă Filoftea, cea mai strălucită soție, mamă, gospodină, preoteasă și femeie din câte am cunoscut, și cei doi fii ai ei: Constantin și Vasile, ambii licențiați în Drept²⁸⁰⁹. O altă descriere, a aceluiași: „Avea un cap expresiv, cu păr bogat, cu mustață plină, cu barbă deasă, cu obraji roz, cu frunte lată, cu ochii mari și sfredelitori adumbriți de niște sprâncene bogate. Înfașurarea lui putea opri în loc pe orice necunoscut, care se întreba: cine-o fi fiind acest preot deosebit de impunător? Avea călcătură sprintenă, un mers puțin legănat, mereu grăbit, deși depășea suta de kilograme. Mâini mai frumoase ca ale pr. Preoțescu încă n-am văzut: netede, catifelate, fără zbârcituri, iar degetele sculptate, lungi, conice, pline de graiuri tainice. Avea voce de tenor second cu perfect auz musical, voce frumos timbrată, bine nuanțată și chiar tăioasă când nevoia cerea. Când șoptea, te ungea, când striga, te cutremura. Nu suporta contradicția: reacționa brusc și cu tărie, făcând pe interlocutor să tacă. Înmarmat cu o serioasă pregătire intelectuală, pe deasupra de uimitoarea sa inteligență naturală, se făcea peste tot și totdeauna element de frunte prin multiplele sale calități. Plin de optimism, era de un dinamism creator și contagios. Nu putea să sufere pe proști și pe leneși. Om de acțiune, minte ageră, spirit practic, voință fermă, temperament dârz, înnăscut, neînfricat luptător în arenă, refractar încătușării de păreri potrivnice, setos de independent în gândire și în acțiune, dar nu indisciplinat, individualitate puternică, personalitate cu totul aparte, robit muncii fără preget și neobosit în munca-i atât de variată, pasionat al frământărilor sociale și nu fără amestec ziditor în vâlmășagul lor, fapt care verifică, purifică și tonifică pe om, viguros în gândire și cu stil viguros în scris, natural în ținută, tăios în cuvânt, logic în vorbire, dispunând de o memorie excepțională – iată numai câteva din trăsăturile fundamentale ale pr. Marin Preoțescu²⁸¹⁰.

Despre doamna preoteasă Filoftea Preoțescu, preotul Marin Diaconescu consemna: „cea mai distinsă preoteasă din câte am cunoscut eu până astăzi și cea care, cu uimitoare resemnare creștină, a îndurat cele mai cumplite necazuri, începând cu moartea fiicei sale la 24 de ani, continuând cu moartea părintelui la 62 de ani, la numai 3 săptămâni după moartea fetei, apoi a fiului ei în războiul din Răsărit, unde s-a sinucis, pe urmă cu moartea în pușcărie a celui mai mare dintre cei trei fii, fără să știe dânsa, pierzând și toată averea de la Richițele, luându-i-se și măreața casă din Pitești, ba chiar și pensia luându-i-se, rămânând cea mai săracă preoteasă din Pitești din imensa ei bogăție, având pe-aproape de sine pe fiul ei, Vasile, avocat – care a îngropat-o, ca, după puțină vreme, să moară și Vasile, cu el stingându-se toată familia părintelui Preoțescu, cea mai renumită familie din Pitești, a cărei amintire o întreține un nepot care le supraviețuiește. N-am cunoscut până acum nicio doamnă care să te cucerească cu modestia ei în vremea belșugului și să te umple de admirație prin resemnarea ei în vremea furtunei de necazuri fără număr și fără nume, asemănând-o cu Dreptul Iov în suferințele prin care a trecut și moral, și material. Ca unul din cei mai apropiați familiei Preoțescu, am putut să observ că în vremea când casa era întregă și îmbelșugată, roiau musafirii poftiți și nepoftiți în jurul lor, iar când doamna Preoțescu pierduse tot și nu

²⁸⁰⁹ Arhiva..., „Cartea de Aur...”, f. 36.

²⁸¹⁰ Arhiva..., Marin Diaconescu, „Evocări. Preoți decedați în ultimii 52 de ani (1931-1983) din Municipiul Pitești”, manuscris, pp. 16-17.

mai aveau nimic decât sărăcia lucie, niciunul din așa-zișii prieteni nu i-au mai călcat casa²⁸¹¹. Vezi un profil foarte scurt și în enciclopedia oficială²⁸¹². Familia lui este înmormântată în Cimitirul Sf. Gheorghe din Pitești, în primul cvartal din stânga, într-o criptă impresionantă, împreună cu familia preotului Corneliu Boncescu, paroh la Sf. Ilie.



Pr. Gh-Popescu Broșteni (foarte probabil). Detaliu dintr-o fotografie a corului

Gh. Popescu-Broșteni (n. 1889-m. 1955; preot între 1922²⁸¹³-

1930). Foarte probabil adus la Sf. Gheorghe o dată cu instalarea ca paroh, în 21 septembrie 1922, a lui Marin Preoteșcu, deoarece înștiințările Protoieriei Argeșului de Jos sunt din aceeași zi, 20 septembrie. Conform aceleiași surse, noul preot ajutor vine prin transfer de la Curtea de Argeș, de la catedrala Sf. Episcopii. Este profesor la Școala Normală de Băieți din Pitești²⁸¹⁴. Hirotonit în 1 octombrie 1916²⁸¹⁵. Născut în Broșteni, Argeș, 1889. Membru al Consistoriului Superior Bisericesc, 1920-1925. Distincții: iconom, Coroana României, gr. ofițer²⁸¹⁶. În 1923 primește (probabil retroactiv?) gradul de iconom pe seama bisericii din Broșteni, plasa Cotmeana²⁸¹⁷. Din 1924 primește 200 de lei leafă lunară pentru munca de secretar al epitropiei de la Sf. Gheorghe²⁸¹⁸. Amintit preot și în 1925²⁸¹⁹, și în 1926²⁸²⁰. În 1926 are 2 copii minori și cere drept de indemnizație²⁸²¹. În 1927 locuia pe strada Șerban Vodă, nr. 26 (lângă, așadar, prăvălia cea mai bună a bisericii, nr. 25)²⁸²². Soția lui, Rodica.

În acte, ultima lună în care este prezent la Sf. Gheorghe este august, 1930²⁸²³. Se mută la biserica Maica Domnului (Precista Veche, din Coastă). În 1947, cere epitropiei de la Sf. Gheorghe, în numele „Oastea Domnului-Pitești”, un ajutor bănesc pentru confecționarea unui steag²⁸²⁴. Moare neașteptat în 1955, preot la Maica Domnului. Portretul făcut de pr. Marin Diaconescu: „L-am cunoscut ca student eminent și l-am avut pedagog pe când eram în clasa I de Seminar (la Central), 1913. I-am urmat imediat în locu-i rămas vacant prin mutarea-i la Maica Precista. I-am simțit urmele în unanimitatea regretelor din inima enoriașilor bisericii Sf. Gheorghe pe care o deservește ani și ani de zile. Făcuse legături adânci cu turma, pentru că se dovedise vrednic păstor. Înalt la trup și trup frumos având, cu totul plăcut la chip și chip de preot având, permanent purtând ochelari peste ochii albaștri ca seninul cerului și pe cât de mici, pe-atât de vioi, marțial în ținută, cu mers sprinten și desghețat foarte în mișcările sale, mereu grăbit, mereu preocupat, parcă mereu căutând ceva, cu zor mare

²⁸¹¹ Arhiva..., Marin Diaconescu, „Evocări. Preoți decedați în ultimii 52 de ani (1931-1983) din Municipiul Pitești”, manuscris, p. 4 (vezi mai pe larg, pp. 18-19).

²⁸¹² *Enciclopedia...*, vol. III, p. 293.

²⁸¹³ Arhiva..., „Registru de intrare și eșire pe anii 1913-1926”, f. 31.

²⁸¹⁴ Arhiva..., „Registru de intrare și eșire pe anii 1913-1926”, f. 38.

²⁸¹⁵ Arhiva..., Dos. 3/1926, f. 87.

²⁸¹⁶ Arhiva..., Dos. 3/1926, f. 120.

²⁸¹⁷ Teodor Mavrodin, *op. cit.*, p. 490.

²⁸¹⁸ Arhiva..., Dosar 133, f. 37.

²⁸¹⁹ Arhiva..., Dosar 138, f. 38.

²⁸²⁰ Arhiva..., Dos. 1/1926, f. 49.

²⁸²¹ Arhiva..., Dos. 3/1926, f. 87.

²⁸²² Arhiva..., Dos. 2/1927, f. 103.

²⁸²³ Arhiva..., Dos. 1/1930, f. 19.

²⁸²⁴ Arhiva..., Dos. 4/1947, f. 113.

alergând după atingerea unei ținte care-l răpea, ager la minte și minte bogată având – că agonisită mare își făcuse în viața-i plină de înalte preocupări cărturărești –, senin la față și atent față de oricine, pripit la vorbă, dar vorbă înțeleaptă având, prietenos și sfătos, pasionat pentru cultură și dăruit integral preoției lucrătoare, împodobit cu multe și rare calități, dar luptând cu multe necazuri, părintele Gh. Popescu-Broșteni a lăsat bisericii Sf. Gheorghe un foarte bun nume și cele mai plăcute aduceri aminte de strălucit bisericaș, distins predicator și căutat duhovnic. Același a fost și la Maica Precista, unde 25 de ani a mai lucrat ca preot de enorie, fiind însă în prețuirea întregului oraș. Așa se explică de ce tot orașul a deplâns moartea lui în 1955, când abia împlinise 66 de ani”²⁸²⁵.

O altă descriere, de același preot: „Era înalt la trup, și trup frumos având, plăcut la chip și chip distins având, purta ochelari peste ochii albaștri ca seninul cerului și pe cât de mici, pe atât de vioi, martial în ținută, cu mers sprinten și desghețat foarte în toate mișcărilor sale, mereu grăbit, mereu preocupat, parcă mereu căutând ceva, cu zor mare alergând pentru atingerea unei ținte care-l răpea – ager la minte și minte bogată având, că agonisită mare își făcuse în viața-i plină de înalte preocupări cărturărești – senin la față și atent față de oricine, pripit la vorbă, dar vorbă înțeleaptă având, prietenos și sfătos, pasionat de cultură, dar dăruit integral preoției lucrătoare, împodobit cu multe și rari calități, dar luptând cu multe necazuri, strălucit bisericaș, distins predicator și mult căutat duhovnic”²⁸²⁶.

I.T. Marinescu (diacon în 1925²⁸²⁷). Noul diacon vine de la Curtea de Argeș²⁸²⁸. Hirotonit la 1 martie 1925²⁸²⁹. Apare în state numai în această lună, martie 1925²⁸³⁰. Pe 1 aprilie, același an, este detașat la Episcopia Argeș²⁸³¹. La începutul lunii iulie 1953 parohul Marin Diaconescu notează: „Astăzi ne-a venit știrea că la Spitalul central de boli nervoase din București a încetat din viață părintele Ioan T. Marinescu, fost slujitor al catedralei episcopale din Curtea de Argeș și consilier referent al episcopiei Argeșului”. În mormântat pe 11 iulie 1953 la Curtea de Argeș de către episcopul Iosif²⁸³².

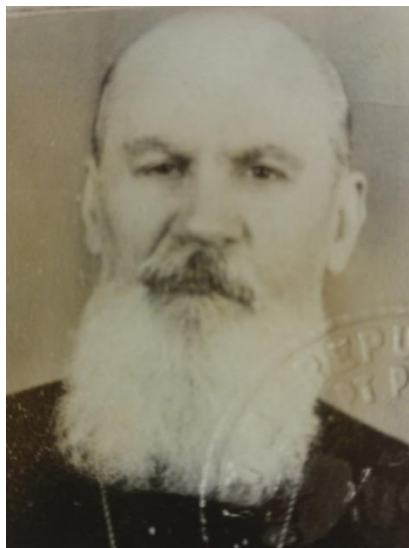

Pr. Marin S. Diaconescu la bătrânețe.
Sursa: arhiva bisericii domnești din Pitești

Marin S. Diaconescu (n.1899-m.1995; preot între 1930²⁸³³-1961, paroh între 1943-1961). Născut în Teiu, Argeș, în 9 aprilie 1899. Părinții, Soare și Dobra, muncitori agricoli. Tatăl lui învață singur să scrie și să citească pentru a putea sluji strana. La 12 ani fugе de acasă și se angajează chelner în Gara de Nord, București. Este găsit de părinți și peste un an dă examen la Liceul Sf. Sava, dar nu ocupă un loc subvționat. Se înscrie la Seminarul Central din București, unde ia bursă. Învațător în Teiu (1916-1917), apoi în

Rociu (1921). Ratează data examenului la Conservatorul de Artă Dramatică și reușește să ocupe funcția de impiegat în Ministerul

Rociu (1921). Ratează data examenului la Conservatorul de Artă Dramatică și reușește să ocupe funcția de impiegat în Ministerul

²⁸²⁵ Arhiva..., „Cartea de aur...”, f. 30-31.

²⁸²⁶ Arhiva..., Pr. Marin Diaconescu, „Evocări. Preoți decedați în ultimii 52 de ani (1931-1983) din Municipiul Pitești”, manuscris, p. 3.

²⁸²⁷ Arhiva..., „Registru de intrare și eșire pe anii 1913-1926”, f. 54.

²⁸²⁸ Arhiva..., „Registru de intrare și eșire pe anii 1913-1926”, f.55.

²⁸²⁹ Arhiva..., Dos. 3/1926, f. 87.

²⁸³⁰ Arhiva..., Dosar 138, f. 11.

²⁸³¹ Arhiva..., Dosar 140, f. 141.

²⁸³² Arhiva..., „Cronica zilnică pe 1953”, f. 22.

²⁸³³ Arhiva..., Dos. 3/1931, f. 67.

Agriculturii, întocmind decretele de împrumut a țăranilor din 1921. Cântăreț prin concurs public „la



Elena Bubu, soția pr. Marin S. Diaconescu. Sursa: arhiva bisericii domnești din Pitești

biserica Enii, din dosul Universității”, în București, pedagog la Seminarul Central (1922-1924), profesor de Cultură generală în Teiu²⁸³⁴. Urmează și Seminarul Pedagogic Universitar din București. Între 1923-1931, profesor de cultură generală în Școala de economie casnică din Teiu. Aici, în calitate de cantor al bisericii, face un cor pe trei voci cu elevele sale. Se căsătorește în 1925 cu Elena Bubu din Glâbocel, jud. Muscel, apoi, între 1926-1927, își satisface stagiul militar în Reg. 20 Infanterie, Turnu-Măgurele²⁸³⁵.

Pe 8 noiembrie 1930, în prezența Cosiliului Parohial, dă răspunsurile la strană pentru a fi notat și, eventual, primit preot la Sf. Gheorghe²⁸³⁶. Își amintește, la bătrânețe, despre acest moment: „... n-am intrat pe ușa din dos cu proptele mari și grele. N-am cunoscut nici măcar obligația unui pahar de apă. Nici dosar de acte n-am avut. Eram la Domnița Bălașa unde candidasem pentru postul II de diacon, dând concurs cu Prof. Ion Chirescu, marele compozitor și Artist al Poporului. Reușisem, dar postul s-a închis pentru motive de ordin bugetar”²⁸³⁷.

Hirotonit în 6 decembrie 1930 pe seama parohiei Sf. Gheorghe din Pitești²⁸³⁸. Contextul depunerii candidaturii și-l amintește peste ani: „Protoieria era la Pitești (30 km depărtare), ora era 17, iar eu nu știam nici unde se află Protoieria și nici nu cunoșteam decât pe băcanul Vasile Vasilescu care era furnizorul cu alimente al Școlii de Menaj unde eu eram profesor. Fac o scrisoare fulger către numitul băcan, alături în plic o cerere de candidare, fără niciun act (actele mele erau la București pentru diaconie la biserica Domnița Bălașa) și trimit la Pitești, în fugă mare, pe un fin al meu, Ilie Bălășan, călare pe un cal iute ca săgeata, și desculț, și fără șea, pe deșălate, să ducă plicul meu în mâna băcanului cunoscut de mine, iar băcanul să meargă imediat la Protoierie și să înregistreze cererea mea de candidare. Trimisul meu a sosit tocmai în clipa în care băcanul Vasilescu încuia ușa la băcănie. De-l pierdea, pierdut era, că finul meu nu-i cunoștea adresa acasă. Era ora 20. Se lăsa întunerecul. Băcanul citește scrisoarea și fuge repede la Protoierie unde secretarul încuia și el ușa, ca să plece acasă. Îl oprește și-l roagă să înregistreze cererea mea și să-i dea numărul de înregistrare cu data din ziua aceea ar fi fost nulă și neavenită ca neînregistrată în timp util. Cădea în gol. În miezul nopții de 4 spre 5 octombrie 1930 finul meu Bălășan îmi bate la fereastră și-mi dă numărul de înregistrare. A doua zi, dis de dimineață, venind la Protoierie să ia dosarele cu toate cererile de candidare ale altora, dă și peste cererea mea, fără niciun act alăturat, și o califică nesperioasă, dar a trebuit s-o alătore celorlalte dosare. Episcopul, ca președinte al Consiliului Eparhial, față de care eu eram un strein (aveam 32 de ani și eram profesor), luând în discuție toate cererile și dosarele preoților care cereau transferare, s-a oprit la cererea mea fără acte, fără dosar, care ceream numirea în postul II de preot ajutor la Sf. Gheorghe-Pitești pe temeiul alegerii făcute de popor într-o sărbătoare anterioară când, întâmplător, am cântat la strană în timp ce

²⁸³⁴ Arhiva..., „Agendă de birou pe 1959, vol. I”, ziua de joi, 9 aprilie.

²⁸³⁵ Arhiva..., „Cartea de Aur...”, f. 47-48.

²⁸³⁶ Arhiva..., „Agendă de birou pe anul 1959”, vol. II, ziua de 8 noiembrie.

²⁸³⁷ Arhiva..., Pr. Marin Diaconescu, „Evocări. Preoți decedați în ultimii 52 de ani (1931-1983) din Municipiul Pitești” (în continuare, „Evocări. Preoți decedați...”), manuscris, p. 27.

²⁸³⁸ Arhiva..., Dos. 1/1933, f. 47.

ceilalți candidați slujeau la altar, fără ca eu să mă visez candidat, ținta mea fiind Domnița Bălașa din București. Așa m-am pomenit preot în Pitești în primele zile după nașterea Angelii, prinzând niște momente pe care numai Dumnezeu le-a rânduit. La bucuria nașterii Angelii s-a adăugat bucuria numirii mele la catedrala Sf. Gheorghe din Pitești, iar botezul ei s-a făcut la Budișteni de preotul Constantin Badea în aceeași zi cu hirotonia mea în preot la mănăstirea Curtea de Argeș de către bunul și blândul episcop Nichita Duma, fiind asistat și de arhierul Evghenie Humulescu-Piteșteanul, marele cântăreț și marele predicator fără egal în vremea aceea, căruia i-a plăcut glasul meu, atât în vorbire, cât și în cântare²⁸³⁹.



Soții Diaconescu în tinerețe. Sursa: arhiva bisericii domnești din Pitești

Fiițele, Felicia (n. 1926) și Angela (n. 1930), urmează Farmacia și, respectiv, Literele²⁸⁴⁰. Angela se căsătorește cu pr. Lucian Gafton, fiul episcopului Iosif. Pr. Marin Diaconescu a avut un băiat care i-a murit de mic²⁸⁴¹, cu numele Lucian²⁸⁴². În 1932 termină casa nouă parohială, sub a cărui semi-dirigenție s-a executat și pentru care, din banii personali, a împrumutat epitropia de la Sf. Gheorghe. Tot din 1932 până în 1944 predă religia la șc. nr. 2. Amintit preot și în 1933²⁸⁴³. Între 1933-1937, profesor de religie la Liceul de Băieți din Pitești. Aici se distinge prin metoda de

predare: „De altfel, nici nu făceam din catalog și note sperietoare pentru elevi și mijloc de constrângere a învăța de frică lecția de religie. Elevii evrei puteau să nu asiste la ora de religie, dar ei nu numai că asistau, dar cereau să fie și ascultați și notați. Eu nu mă adresam numai minții elevilor, ci și inimii lor, ba mai precis: prin inima lor mă duceam în mintea lor. Supremul principiu didactic pe care-l aplicam în predarea religiei era dragostea²⁸⁴⁴. În 1934 locuia pe strada Șerban Vodă, nr. 144²⁸⁴⁵. Amintit preot și în 1935²⁸⁴⁶. Din 1941 este paroh delegat o jumătate de an, deoarece pr. paroh Marin Preoteșcu optează pentru profesorat²⁸⁴⁷. În lunile septembrie-decembrie 1942 face gratuit catehizare soldaților din cadrul Garnizoanei Pitești²⁸⁴⁸. Totodată, se ocupă și de nevoile spirituale ale celor 1000 de răniți din patru spitale piteștene pentru care tipărește „Foaie pentru răniți”, în genul epistolar. Director (1931-1941) al internatului Societății „Frăția”²⁸⁴⁹. Predă în continuare Religia, împreună cu parohul Marin Preoteșcu, la Școala de Băieți nr. 2 din parohie, cu orarul următor: luni dimineața și sâmbăta²⁸⁵⁰. Director onorific în

²⁸³⁹ Preotul prof. Marin Diaconescu, „Scrisori și diverse expediate pe 1990” (volumul 63), f. 27.

²⁸⁴⁰ Arhiva..., Dos. 2/1943, f. 20.

²⁸⁴¹ Arhiva..., Dos. 1/1955, f. 16.

²⁸⁴² Arhiva..., „Cartea de Aur...”, p. 91.

²⁸⁴³ Arhiva..., Dos. 3/1933, f. 14.

²⁸⁴⁴ Arhiva..., „Evocări. Preoți decedați...”, p. 34.

²⁸⁴⁵ Arhiva..., Dos. 3/1934, f. 109.

²⁸⁴⁶ Arhiva..., Dos. 1/1935, f. 50.

²⁸⁴⁷ Arhiva..., „Procese-verbale, 1934-1953”, f. 31 și f. 32.

²⁸⁴⁸ Arhiva..., Dos. 1/1942, f. 24.

²⁸⁴⁹ Arhiva..., Dos. 2/1943, f. 20.

²⁸⁵⁰ Arhiva..., Dos. 1/1942, f. 16.

1942 al Căminului Cultural județean „Mareșal Antonescu”²⁸⁵¹. Director (1942-1945) al Căminelor Culturale din jud. Argeș, înființează încă 70 de cămine culturale, pe lângă cele 70 existente deja. În comisia care l-a investit era Gala Galaction și I.G. Savin. Domiciliul din 1943 este pe str. Vasile Lupu, nr. 24 (foarte probabil același, schimbat scriptic prin redenumirea străzilor)²⁸⁵².

În urma morții parohului Marin Preoteșcu pe 19 noiembrie 1943, preia provizoriu parohiatul²⁸⁵³.



Soții Diaconescu la bătrânețe. Sursa: arhiva bisericii domnești din Pitești

Numirea definitivă va veni pe 1 iulie 1944²⁸⁵⁴. Între 1944 și 1951, anul desființării, este președintele Societății „Frăția”, dar și director puțin timp al Internatului acesteia (în 1944 clădirea este bombardată). În 1946 se înscrie în Partidul Național Popular²⁸⁵⁵. Evocă în 1962 faptul că, dacă până în 1944 nu a făcut politică, după acest an de cotitură, a aderat la „noul în care astăzi plutim toți”. Cităm în continuare: „Am redactat circulare către Căminele Culturale recomandându-le stânga-mprejur la 8 zile după 1944. Am ținut conferințe publice cu predici de orientare în legătură cu imperativele vremii, am alcătuit manifeste politice în legătură cu alegerile din 1946 și 1948, am organizat grupul preoților democrați din cadrul Partidului Național Popular, fiind chiar președintele grupării de 100 de preoți din raionul Pitești. Am pregătit și susținut conferințe publice cu subiecte de ordin politic (...)”²⁸⁵⁶.

Scrisese într-un număr din „Păstorul Ortodox” (foarte probabil în perioada războiului) următoarea frază: „Rusia stalinistă este ca o gură de iad deschisă spre Europa, vrând s-o înghită”. Mărturisește în 1990 că ulterior a fost judecat de 50 de comuniști pentru această frază²⁸⁵⁷. Între 1947-1948 este cercetat pentru că nu a eliminat dintr-o

Evanghelie aflată în inventarul bisericii o referire „fascistă” din cadrul ei. Este vorba despre un incident din timpul unei sfeștănii. La deschiderea cărții, un comisar observă ilegalitatea și, plin de zel, îl șicanează ulterior pe paroh. Lucrurile se liniștesc, neîncepându-se urmărirea penală din lipsa probelor de vinovăție²⁸⁵⁸. În tot acest timp este duhovnicul marelui poet creștin Vasile Militaru, născut în Dobreni,

²⁸⁵¹ Arhiva..., Dos. 1/1942, f. 36.

²⁸⁵² Arhiva..., Dos. 2/1943, f. 97.

²⁸⁵³ Arhiva..., Dos. 4/1943, f. 9.

²⁸⁵⁴ Arhiva..., Dos. 1/1944, f. 109.

²⁸⁵⁵ Arhiva..., Dos. 1/1948, f. 53.

²⁸⁵⁶ Pr. Marin S. Diaconescu, „Cronică zilnică pe 1962 ținută de Pr. Marin S. Diaconescu, pensionar”, (manuscris aflat în proprietatea dlui Eugen Boia din Pitești, răposat în 2016; manuscrisul, ca, de altfel, și multe alte volume de amintiri, a fost fotografiat de autor și a fost depus în biblioteca bisericii domnești din Pitești), pp. 179-182.

²⁸⁵⁷ Arhiva..., Preotul prof. Marin Diaconescu, „Scrisori și diverse expediate pe 1990” (volumul 63), f. 18.

²⁸⁵⁸ *Universul argeșean*, nr. din 23-29 iulie 2013, p. 7.

Giurgiu – locul copilăriei ctitorului Constantin Șerban Vodă –, prieten și donator al bisericii domnești din Pitești.

A fost foarte bun prieten și colaborator cu ministrul comunist C. Doncea: „În 1946, în preajma alegerilor din 19 noiembrie, tot în casa mea, s-a pus la cale întâlnirea între conducătorul P.C.R. Argeș, Constantin Doncea, și episcopul Iosif Gafton al Râmnicului și Argeșului (eu mijlocind această primă întâlnire), când i s-a cerut episcopului Iosif Gafton să sprijine alegerile ce urmau al Blocului Partidelor Democratice (votați Soarele!), printr-o chemare către toți preoții eparhiei care, la rândul-le, să îndemne poporul a vota Soarele. Episcopul a acceptat colaborarea, iar mie mi s-a dat sarcina să redactez imediat acea chemare cu caracter pur politic. Ceea ce am și făcut chiar în noaptea aceea. Episcopul și-a însușit-o întocmai și a semnat-o, iar eu am tipărit-o îndată în tipografia noastră și am dus un exemplar și o fotografie a episcopului de la Curtea de Argeș la Pitești direct în mâna tov. C. Doncea, în zorii zilei. Atât de mult i-a plăcut, că imediat a zburat la București și a tipărit-o în afișe mari, în mii de exemplare, în aceeași zi, întorcându-se cu ele la Pitești, de unde le-a expediat fulger prin primării în câteva județe. Chemarea a avut un răsunet extraordinar prin semnătura episcopului, nimeni știind nici până astăzi cine a redactat chemarea în mod real. Tov. Doncea, din acea împrejurare, și-a făcut din episcop un mare prieten personal și prieten al preoților și al Bisericii. Relațiile cu Statul au devenit tot mai bune. Așa se explică faptul că episcopul Iosif a fost chemat la înmormântarea tatălui domnului N. Ceaușescu la Scornicești, dimpreună cu mine, slujba făcând-o un mare sobor de preoți sub cerul liber, în frunte cu episcopul, în auzul a 15-20 de mii de oameni”²⁸⁵⁹.

Tot în perioada de început a comunismului se expune și apără în instanță. Iată ce îi scria episcopului Calinic în 1990: „E tot ce-am putut salva în vremea epurării, când sute și sute de cărți am ars chiar cu servitoarea securității, Florica, pe care mi-a dat-o cu sila nu ca să mă apere, ci ca să mă pârască, ea fiind comunistă sadea, dar pe care eu am încreștinat-o, stând la mine. Cu ea am salvat de la moarte doi preoți închiși de securitate: unul a fost tatăl Drăgușinilor preoți, la înmormântarea căruia ați fost, și altul Părintele Ion Druțu (asta în Pitești), iar mai pe urmă, la Tribunalul Militar din Craiova, Părintele Druțu fiind pentru judecată, am apărut în ședință, singur apărător, ca să ies la braț cu el din boxa în care se afla în sala de judecată. Povestea este lungă. Am tras multe necazuri pe urma acestei apărări a unui nevinovat”²⁸⁶⁰. Declară mai târziu că nu a fost implicat politic: „Și pe mine, la 92 de ani, m-au invitat câteva partide din Pitești, dar am refuzat, cum am refuzat toată viața să fac politică de partid, preferând politica culturală, artistică și literară. Orga, vioara și mașina de scris sunt și au fost iubitele mele de totdeauna”²⁸⁶¹.

În 1948 cere să i se mute telefonul de acasă (nr. 663) în cancelaria parohială²⁸⁶². Raporturile dintre preoți, pe 1949, după noutatea oficerii vineri seara a Tainei Sf. Maslu, slujbă foarte sprijinită de public, se deteriorează puțin, dar tactul parohului Diaconescu stinge toate ambițiile: „6 martie 1949, zi foarte mohorâtă, dar soarele sparge norii și iarăși inundă lumea de lumină. Cele petrecute le strâng în concluzia de mai jos, care este și o dorință înfocată a sufletului meu. Aș vrea să asemăn personalul Bisericii Catedrale Sf. Gheorghe cu un instrument cu patru coarde (doi preoți, un diacon și un cântăreț). Unul este nota mi, altul la, altul re, altul sol. Fiecare coardă trebuie să rămână ceea ce este dacă vrea să se asigure armonia. Și toate coardele trebuie să se lase acordate nu după ambițiuni deșarte, ci de credința în același ideal suprem, Iisus Hristos, ai cărui slujitori suntem, dacă vor să se asigure armonia. (...) Așa

²⁸⁵⁹ Arhiva..., Preotul prof. Marin Diaconescu, „Scrisori și diverse expediate pe 1990” (volumul 63), f. 74.

²⁸⁶⁰ Arhiva..., Preotul prof. Marin Diaconescu, „Scrisori și diverse expediate pe 1990” (volumul 63), f. 7.

²⁸⁶¹ Arhiva..., Preotul prof. Marin Diaconescu, „Scrisori și diverse expediate pe 1990” (volumul 63), f. 56.

²⁸⁶² Arhiva..., Dos. 1/1947, f. 2.

mă rog lui Dumnezeu să ajute a fi personalul Bisericii Sf. Gheorghe. Nu importă cine este întâiul, cine al doilea, cine al treilea sau al patrulea, importă ținta urmărită, care nu se poate atinge și nici măcar zări decât prin armonie desăvârșită. Clasificarea o face Dumnezeu la capătul vieții”²⁸⁶³.



Pr. Marin S. Diaconescu la bătrânețe. Sursa: arhiva bisericii domnești din Pitești

nădăjduim că, prin ei, ne vom înțelege și noi. Avem nume nou, deci trebuie să avem și viață nouă”²⁸⁶⁴. La începutul lui 1956, în plin proces de renovare a bisericii, își prezintă formal demisia condiționată. Este vorba de un act demonstrativ care vrea, de fapt, să determine demisia proaspătului cântăreț Ioan Costelian. Acesta, în învinuirile aduse, nu se îngrijea și de funcția de paracliser contra căreia stătea gratuit în casa parohială²⁸⁶⁵. În 1958 scria: „Cine nu va putea justifica munca pentru Biserică de 8 ore pe zi, ca orice funcționar public, nu va lua parte egală din veniturile întâmplătoare și va primi preaviz de înlocuire



Pr. Marin S. Diaconescu în fața casei din str. Vasile Lupu. Sursa: arhiva bisericii domnești din Pitești

moderație și artă în trasul clopotelor”²⁸⁶⁷. Iată câteva condiții impuse de el pangaristei: „Deschide și

Discret sau nu, problemele interne, bineînțeles, reapar. Din jurnalul pe 1954: „După slujbă, din dorința fierbinte a unei îmbunătățiri a raporturilor dintre cei trei slujitori, am propus ca fiecare din noi trei să-și ia patron unul dintre cei trei Ierarhi sfinți ai Ortodoxiei: Vasile, Grigorie și Ioan, aceste trâmbițe ale Duhului Sfânt. (...) Primul a fost Părintele Braniște, pe Sf. Vasile cel Mare. Al doilea a tras părintele diacon Marinescu, pe Sf. Ioan Gură de Aur. Iar al treilea am tras ce mi-a rămas, pe Sf.

Grigorie Teologul. Acești trei sfinți s-au înțeles perfect. Luându-ni-i patroni, să avem și viață nouă”²⁸⁶⁴. La începutul lui 1956, în plin proces de renovare a bisericii, își prezintă formal demisia condiționată. Este vorba de un act demonstrativ care vrea, de fapt, să determine demisia proaspătului cântăreț Ioan Costelian. Acesta, în învinuirile aduse, nu se îngrijea și de funcția de paracliser contra căreia stătea gratuit în casa parohială²⁸⁶⁵. În 1958 scria: „Cine nu va putea justifica munca pentru Biserică de 8 ore pe zi, ca orice funcționar public, nu va lua parte egală din veniturile întâmplătoare și va primi preaviz de înlocuire cu altă persoană corespunzătoare. Toți slujitorii Bisericii vor depune Raport de activitate la sfârșitul fiecărei luni”²⁸⁶⁶.

Alte exemple de rigurozitate, din aceeași sursă: „Trasul clopotelor. 1. Se va face numai de cântărețul Bisericii la ore precise. 2. Clopotele se vor trage zilnic: la ora 8 dimineața și la ora 5 seara 3. Trasul clopotelor va consta în 6 lovituri de trei dăți, iar toaca, un minut la fiecare dată. 4. În zilele de sărbătoare, 9 lovituri de trei dăți, iar toaca, 2 minute la fiecare dată. 5.

Nici neglijență, nici nepunctualitate, nici joacă, nici abuz în trasul clopotelor. 6. Ci, atenție, punctualitate, seriozitate,

²⁸⁶³ Arhiva..., „Registru de însemnări pentru Parohia Sfântul Gheorghe din Pitești pe anul 1949, începând de sâmbătă, 1 ianuarie” (în contiuunare, „Însemnări, 1949”), pp. 30-31 .

²⁸⁶⁴ Arhiva..., „Registru de cronică zilnică pe 1954 a parohiei Sf. Gheorghe din Pitești”, f. 27.

²⁸⁶⁵ Arhiva..., Dos. 2/1956, f. 6.

²⁸⁶⁶ Arhiva..., „Parohia Bisericii Sf. Gheorghe din Pitești, Organizarea muncii în Biserică, 1957-1961”, f. 10.

închide Biserica în care intră prima și pleacă ultima. (...) Deschide Biserica la ora 7 dimineața. O închide la ora 13. O redeschide la 16, ca s-o închidă la 20. Marțea și Joia are liber. Ore de muncă: 40 pe săptămână²⁸⁶⁸. Alte însărcinări: profesor la Liceul Teoretic din Pitești, redactor al revistei „Păstorul Ortodox”, consilier referent cultural al episcopiei Argeșului (1944-1948), educator la Școala de surori de caritate (1943) de pe lângă Spitalul N. Bălcescu din Pitești și la Școala de moașe (1946-1947) de pe lângă Maternitatea din Pitești, confesor al Stărjeriei și al Cercetășiei „Nicolae Bălcescu”, plasa Pitești²⁸⁶⁹. În 1961 restrânge cultul numai la duminici și sărbători, argumentând că practicanții de la Sf. Gheorghe, în cel mai mare număr, sunt din alte parohii unde, de altfel, trebuie să meargă²⁸⁷⁰. În alt document arată că decizia este impusă de episcopie și că, de fapt, se revine, prin acest program scurt, la cel de până în 1945²⁸⁷¹. Nu era, de altfel, prima „ascultare”. Scria în „Raportul de activitate” pe anul 1961: „La invitația



Pr. Marin S. Diaconescu la bătrânețe. Sursa: arhiva bisericii domnești din Pitești

Sfatului Popular de a demola toate imobilele bisericii Sf. Gheorghe care o încingeau de jur împrejur, am răspuns exemplar, iar Sfatul Popular a creiat împrejur un parc de toată frumusețea. La altă invitație mai veche a Sfatului Popular de a-i ceda terenul în suprafață de 20.000 de metri pătrați al fostei Societăți Frăția – unde astăzi se află clădit Palatul Securității – am răspuns, în numele preoțimii, cu neasemuită cedare, punând preoțimea în lumina înțelegerii rostului cedării. Mie personal mi s-a cerut de Sfatul Popular să aliniez gardurile după înnoirea străzii unde locuiesc. În 2 zile alinierea a fost gata, iar vecinii mei s-au aliniat îndată după mine, făcându-și chiar garduri noi, după modelul gardului meu aprobat de Sfat. Bunele legături cu organele de Stat sunt un comandament pentru oricine. Sunt și trebuie să fie²⁸⁷².

Se retrage la pensie în ultima zi a anului 1961, slujind neîncetat numai la Sf. Gheorghe timp de 31 de ani²⁸⁷³. Motivul retragerii la pensie este, potrivit propriei mărturisiri, refuzul de a mai fi împovăra financiar situația bisericii, și așa văduvită de prăvăliile pe care Statul le-a demolat²⁸⁷⁴. Despre momentul retragerii a scris detaliat:

„Ultimul a vorbit părintele Marin Braniște, ca nou paroh. Vorbirea sa, ca toate vorbirile, a fost înregistrată pe bandă de magnetofon. A vorbit frumos și adevărat și mi-ar plăcea să știu că și crede în ce-a vorbit. În orice caz, fără să-i fac proces de intenție și fără să-i scotocesc graiul inimii și al conștiinței, iau ca bune toate câte a spus, deși nu toate calificările la adresa mea consună cu

²⁸⁶⁷ Arhiva..., „Parohia Bisericii Sf. Gheorghe din Pitești, Organizarea muncii în Biserică, 1957-1961”, f. 21.

²⁸⁶⁸ Arhiva..., „Parohia Bisericii Sf. Gheorghe din Pitești, Organizarea muncii în Biserică, 1957-1961”, f. 22.

²⁸⁶⁹ Arhiva..., „Agendă de birou pe anul 1959, vol. I”, ziua de 9 aprilie.

²⁸⁷⁰ Arhiva..., Dos. 2/1961, f. 35.

²⁸⁷¹ Arhiva..., Dos. 2/1961, f. 37.

²⁸⁷² Arhiva..., Dos. 2/1961, f. 71.

²⁸⁷³ Arhiva..., Dos. 1/1960, f. 20.

²⁸⁷⁴ Arhiva..., Dos. 1/1961, f. 51.

modul de comportare timp de 16 ani cât am stat împreună. (...) Un adevăr încredințez acestei pagini: că niciodată nu i-am dorit decât binele și că, timp de 16 ani, i-am făcut numai bine, deși manifestarea recunoștinții n-am simțit-o niciodată în 16 ani. Abia astăzi, adică la 31 decembrie am avut o manifestare de ochii lumii²⁸⁷⁵. Tot despre noul paroh are următoarea remarcă la un an de pensie: „Dacă succesorul meu, pr. Braniște, ar fi fost un coleg corect și sincer, n-aș fi părăsit biserica. Eu rămân să asist la sistemul moșieresc și chiaburesc de exploatare a evlaviei poporului”²⁸⁷⁶.



Pr. Marin S. Diaconescu și poetul Vasile Militaru, piteștean prin căsătorie, prietenul bisericii domnești din Pitești. Sursa: revista *Omu*, Pitești, anul I, 1990, nr. 2, p. 4

Contextul ieșirii sfinției sale în decembrie 1961 la pensie îl va descrie singur peste ani, în 1976: „După ce a plecat Părintele Diacon Mihail Marinescu la București prin transferare la Sf. Patriarhie a venit în locu-i, de la Mediaș, părintele Diacon Marin Drăgușin care s-a adaptat imediat modului nostru de a lucra, dar invidia, nesuferind mersul frumos al activității la bis. Sf. Gheorghe, vrând să zădărnicească lucrarea bună ce se făcea aci și, în parte, izbutind, eu m-am retras la pensie (aveam numai 62 de ani)”²⁸⁷⁷.

În 1962 este propus protopop de Costești, dar refuză²⁸⁷⁸. Tot în 1962 renunță formal la îmbisericirea de la Sf. Gheorghe, deoarece era numit de către paroh drept preot III, numire jignitoare pentru dânsul: „De 6 luni de când sunt pensioner n-am primit în favoarea mea nicio lețcaie, chiar dacă, de plăcere, am slujit pe undeva. Părintele Braniște, vrând să scape de teama de a nu i se da parohia Sf. Nicolae cu personalul existent, adică cu fratele său, Manole Braniște, înfățișează lumii parohia Sf. Gheorghe ca având trei preoți – deci deja aglomerată – și în imposibilitatea de a mai primi pe un al patrulea, fie chiar frate. Dar când pr. Marin Braniște nu poate accepta pe fratele său, Manole, e concludent pentru mine că incomodez chiar ca pensionar. Deci, la o parte”²⁸⁷⁹. În 1968 era profesor de Noul Testament și de Liturgică la Seminarul Teologic Special pentru Ardeal de la Curtea de Argeș²⁸⁸⁰.

²⁸⁷⁵ Arhiva..., Pr. Marin S. Diaconescu, „Cronică zilnică pe 1962 ținută de Pr. Marin S. Diaconescu, pensionar”, manuscris, p. 8.

²⁸⁷⁶ Arhiva..., Pr. Marin S. Diaconescu, „Cronică zilnică pe 1962 ținută de Pr. Marin S. Diaconescu, pensionar”, manuscris, p. 163.

²⁸⁷⁷ Arhiva..., „Cartea de Aur...”, f. 162.

²⁸⁷⁸ Arhiva..., Pr. Marin S. Diaconescu, „Cronică zilnică pe 1962 ținută de Pr. Marin S. Diaconescu, pensionar”, manuscris, p. 44.

²⁸⁷⁹ Arhiva..., Pr. Marin S. Diaconescu, „Cronică zilnică pe 1962 ținută de Pr. Marin S. Diaconescu, pensionar”, manuscris, p. 130-131.

²⁸⁸⁰ Arhiva..., „Cartea de Aur...”, p. 193.

Suplinește cinci luni parohiatul bisericii Maica Precista²⁸⁸¹. Din noiembrie 1974 înlocuiește onorific pe părintele paroh Marin Braniște, delegat la Viena²⁸⁸². În anii optzeci trimite pe ascuns o scrisoare arhiepiscopului polonez care avea să ajungă papa Ioan Paul al II-lea (mărturie luată de autor în 2014 domnului Petre Ionescu, 92 de ani, fost armurier al Ministerului de Interne, care a amintit și sprijinul pe care i l-a acordat părintele lui, copil orfan, ocrotindu-l discret ani buni, într-o relație de cvasi-adoptie). Protestează împotriva indisciplinei cântărețului Necula Dumitru și la începutul lui 1984 nu mai participă, un timp, la slujbe²⁸⁸³. Tot acum, probabil legat de conflictul cu cântărețul, i se ridică îmbiserirea la Sf. Gheorghe (dată de P.F. Iustinian, de fapt este vorba de o expirare a ei, credincioșii, oricum, îl doresc în continuare)²⁸⁸⁴, o dovadă de forță gratuită a episcopiei. Este delegat, totuși, pe 1 decembrie 1984, la înscăunarea episcopului Gherasim²⁸⁸⁵.

În 1987 se îmbolnăvește: „m-am îmbolnăvit grav de reumatism poliarticular anchilozant și



De la stânga la dreapta: pr. Marin M. Braniște, pr. Marin S. Diaconescu și dr. Mitică Ionescu, episcopul bisericii. Sursa: arhiva bisericii domnești din Pitești, „Cartea de Aur...”

generalizat după o mare transpirație în biserica catedrală Sf. Gheorghe la rostirea unei predici improvizate cu tema *Faceți bine, nimic nădăjduind*, care a durat 45 de minute. De doi ani am trecut prin 4 spitale care mi-au domolit durerile infernale ale începutului bolii, dar reumatismul n-are lecuire totală, ci apare cu fluxuri și refluxuri, după cum este și vremea: cu soare sau înnorată. În momentul de față pot scrie ușor la mașină cu mâna mea, care, acum un an, nici lingura la gură nu puteam duce²⁸⁸⁶. În 1988 i se aduc câteva învinuiri vocale, inclusiv în biserică, de violență domestică, la care replică de pe amvon cu o predică împotriva dușmanilor care culminează cu citirea unui psalm de judecată²⁸⁸⁷. Tot în acest an, probabil legat de

subiect, cu ordinul 6004, episcopul Gherasim îi interzice să mai slujească în vreuna din bisericile episcopiei²⁸⁸⁸ – nici în 1990 nu era primit la serviciul divin de la Sf. Gheorghe !, ceea ce îl determină să-l numească pe parohul Constantin Grigorescu drept „fost prieten”²⁸⁸⁹. Donează în 1989 Seminarului de la Craiova 1600 de cărți²⁸⁹⁰.

²⁸⁸¹ Arhiva..., Pr. Marin Diaconescu, „Evocări. Preoți decedați în ultimii 52 de ani (1931-1983) din Municipiul Pitești”, p. 10.

²⁸⁸² Arhiva..., „Parohia Sf. Gheorghe I. Procese-verbale 1966-1986”, p. 286.

²⁸⁸³ Arhiva..., „Parohia Sf. Gheorghe I. Procese-verbale 1966-1986”, p. 347.

²⁸⁸⁴ Arhiva..., „Registru de Intrare-Ieșire, 1972-1987”, f. 80.

²⁸⁸⁵ Arhiva..., „Registru de Intrare-Ieșire, 1972-1987”, f. 82.

²⁸⁸⁶ Arhiva..., Preotul prof. Marin Diaconescu, „Scrisori și diverse expediate pe 1990” (volumul 63), f. 26.

²⁸⁸⁷ Arhiva..., „Registru de Intrare-Ieșire, 1988”, f. 44.

²⁸⁸⁸ Arhiva..., Preotul prof. Marin Diaconescu, „Scrisori și diverse expediate pe 1990” (volumul 63), f. 3. Printre alte învinuiri adresate episcopului Gherasim este și acela că a contribuit la deteriorarea gravă a relațiilor dintre el și cuscrul său, episcopul Iosif, acela murind neîmpăcat, Arhiva..., Preotul prof. Marin Diaconescu, „Scrisori și diverse expediate pe 1990” (volumul 63), f. 7.

²⁸⁸⁹ Arhiva..., Preotul prof. Marin Diaconescu, „Scrisori și diverse expediate pe 1990” (volumul 63), f. 11.

²⁸⁹⁰ Arhiva..., Preotul prof. Marin Diaconescu, „Scrisori și diverse expediate pe 1990” (volumul 63), f. 7.

Semnează după 1990 și sub numele de „Veritas” și „Moș Amurg”²⁸⁹¹. În 1990 este inclus în redacția revistei locale „Omu” : „În ziarul local Argeșul liber s-a anunțat apariția unei noi reviste în Pitești intitulată Omu, în care, fără să știu, mă văd inclus în comitetul de redacție. Director este dr. Ilie Stanciu, reumatologul meu, iar redactor adjunct mă văd publicat alături de un prof. univ. Ei nu știu că eu am pășit din 9/22 aprilie 1990 în anul 100 fără 8. Îmi vine să mă prăpădesc de râs. Îmi pare bine, însă, că lumea mă crede încă tânăr, când eu sunt un hodorog care abia mă mișc singur pe picioarele mele în casă, nu în afară de casă”²⁸⁹². În 30 iulie 1990 scrie parohului de la Sf. Gheorghe (unde era oprit să slujească) că episcopul Calinic îi permite să predice și să slujească oriunde²⁸⁹³. Scrisoarea de reîmbisericire este trimisă de preotul pensionar, parohului : „Părinte Diaconescu Marin. Oricând, în orice loc, Vă îndemn din inimă să vestiți Cuvântul Domnului Dumnezeu din răspuțeri, până ce lumina de aici vă va muta în sfeșnicul Veșniciei. Ca smerit loțiiitor de episcop al Eparhiei Argeșului, Vă încredințez și Vă îndemn, știind că uneori s-au luat



De la stânga la dreapta: diac. Mihai Marinescu, pr. Marin S. Diaconescu, episcopul Iosif al Râmnicului și Argeșului, pr. neidentificat (probabil unul din clericii refugiați), pr. Marin M. Braniste. Sursa: arhiva bisericii domnești din Pitești, „Cartea de Aur...”

comunei Teiu-Argeș”, Editura Alean, Pitești, 2015, pp. 243, 332-333. Lucrări: „Principiile didactice în epistolele Pauline”²⁸⁹⁵. Ranguri preoțești: sachelar (1932), iconom (1939), iconom stavrofor (1941)²⁸⁹⁶. A scris aproape 70 de jurnale manuscrise și dactilografiate, în afara zecilor de jurnale ale parohiei Sf. Gheorghe. Unele dintre jurnalele personale, proprietatea domnului Eugen Boia – (răposat în 17 aprilie 2016), rudă cu sfinția sa, confident și bun prieten – s-au fotografiat de autor și se află în arhiva bisericii. O altă parte se află în inventarul bibliotecii Arhiepiscopiei Argeșului și Muscelului.

Din străbaterea în mare a operei sale dactilografiate se remarcă figura unui preot devotat credinței creștine și Bisericii, tradiționalist, dar nu bigot, inteligent și plin de umor. A fost un orator bun, un excelent gospodar, un spirit pragmatic de o manie fixistă a evidenței prezentului în cele mai mici detalii,

măsuri arbitrare. Pace inimii Sfinției Voastre ! Spor și optimism necurmat ! Cu prețuire statornică, al Sfinției Voastre admirator, Calinic Argeșeanul, 8 iulie 1990”²⁸⁹⁴. Pe verso, o mică exegeză subiectivă a preotului pensionar . Cităm din ea : „Episcopul Gherasim, fără niciun motiv, sub influența bârfitorilor în frunte cu intrusul Protopop (Constantin Dejan, n.r.), mi-a interzis, în mod samavolnic, să mai slujesc și să mai predic în vreuna din bisericile Eparhiei (...)”.

Evocări : 1. Preot Marin S. Diaconescu, „Arc peste timp – dialog între generații”, Pitești, 2005 (prefață, diacon Florin Iordache). 2. „Argeșul Ortodox”, anul IV, nr. 216, 2005, evocare de diacon Florin Iordache. 3. Nicolae Eremia, „Teiu din Valea Mozacului : monografia

²⁸⁹¹ Arhiva..., Preotul prof. Marin Diaconescu, „Scrisori și diverse expediate pe 1990” (volumul 63), f. 5.

²⁸⁹² Arhiva..., Preotul prof. Marin Diaconescu, „Scrisori și diverse expediate pe 1990” (volumul 63), f. 31.

²⁸⁹³ Arhiva..., Preotul prof. Marin Diaconescu, „Scrisori și diverse expediate pe 1990” (volumul 63), f. 59.

²⁸⁹⁴ Arhiva..., „Registru de Intrări-Ieșiri, 1990”, f. 40.

²⁸⁹⁵ Arhiva..., „Cartea de Aur...”, f. 50.

²⁸⁹⁶ Arhiva..., „Cartea de Aur...”, f. 52.

nesperat de bună, peste ani, istoriografiei locale bisericești a secolului trecut. Adesea își făcea procese de conștiință cu privire la teribilul pericol al rutinării, mai ales că la „biserica mea” programul era încărcat. Cităm dintr-un jurnal personal: „Lupta cea mare a slujitorilor Bisericii e de a nu deveni mașini. O concentrare totală asupra sensului fiecărui cuvânt rostit sau cântat este cel dintâi mijloc de a scăpa din primejdia papagalismului. (...) Succesul este în funcție de credința slujitorilor și de cea mai frățească a lor colaborare, fără de care orice încercări de lucrare în biserică rămân infructuoase sub toate raportările”²⁸⁹⁷. Adeseori se plângea de absența colegilor: „Ne stă bine numai când suntem toți”²⁸⁹⁸. Textele păstrate sunt presărate de multe reflecții ale unui liturgist consecvent, devotat Bisericii: „Am slujit numai cu Dumitrăchescu. Colegii mei au lipsit fără motiv. (...) Chiar de-ar fi o singură persoană, e foarte bine. Chiar nimeni de n-ar participa, slujbă trebuie. Dar cine slujește cu suflet, umple biserică”²⁸⁹⁹. Ca majoritatea clericilor, cade involuntar în moralism: „Parohia noastră e săracă în copii. Boierii se feresc a avea copii. Doamnele se menajează”²⁹⁰⁰. Avea un cult deosebit pentru ordine și, ocazional, ironic: „În această săptămână de care a răspuns părintele Braniște toate treburile au mers foarte bine. Prezența la slujbă s-a îmbunătățit până la 99 la sută. Biserica s-a menținut curată. Astăzi părintele Braniște nu mi-a dat-o în primire așa precum și eu i-am dat-o: foarte curată. Sunt fericit de înțelegerea ce tot mai mult se constată între personalul bisericii Sf. Gheorghe”²⁹⁰¹.

Era un duhovnic foarte apreciat: „După Vecernia de astăseară mi s-a prezentat la spovedanie un bărbat de 51 de ani (Ion) care a făcut cele mai sguuitoare mărturisiri privind viața sa din copilărie până astăzi. Un om ruinat de păcate fără nume și fără număr. O oră am stat cu dânsul de vorbă. I-am arătat calea mântuirii și l-am așezat pe cale. Nădăjduiesc că Dumnezeu va face din el un vas ales”²⁹⁰². Rămăsese un om popular, ca în perioada cântăreției : cânta deseori la strună și curăța personal altarul²⁹⁰³. Potrivit unei note din 1989, scrisese până atunci 65 de caiete și imprimase ambiental, acasă și în biserică, 65 de benzi de magnetofon a 30.000 de metri de bandă²⁹⁰⁴. Tot din această sursă aflăm motivul pentru care a scris ostinat, toată viața: „ Jurnalul meu personal a fost pentru mine pavăză în fața a tot felul de ispite, mijloc de auto-educare, de auto-control, de revizuire zilnică a modului de trăire, de reflexii meditative, de prieten neîndurător, de cinstit îndrumător, de îndreptător”²⁹⁰⁵.

Este înmormântat în Cimitirul Sf. Gheorghe din Pitești, în al doilea rând din al doilea cvartal din stânga, alături de soția sa.

Decebal Șerpeșanu (diacon între 1934²⁹⁰⁶-1936). Hirotonit diacon pe seama acestei biserici în 7 noiembrie 1934²⁹⁰⁷. Este salarizat modest, cu 1200 de lei, deoarece biserică trebuia să-și termine obligațiile financiare prilejuite de ridicarea noii case parohiale²⁹⁰⁸. Aflat în evidența militară a județului Neamț. Absolvent al Conservatorului, București, secția canto²⁹⁰⁹. Bibliotecar la Ateneul Român,

²⁸⁹⁷ Arhiva..., „Însemnări, 1949”, p. 41.

²⁸⁹⁸ Arhiva..., „Însemnări, 1949”, p. 71.

²⁸⁹⁹ Arhiva..., „Însemnări, 1949”, p. 53.

²⁹⁰⁰ Arhiva..., „Însemnări, 1949”, p. 70.

²⁹⁰¹ Arhiva..., „Însemnări, 1949”, p. 72.

²⁹⁰² Arhiva..., „Însemnări, 1949”, p. 73.

²⁹⁰³ Arhiva..., „Însemnări, 1949”, p. 74.

²⁹⁰⁴ Pr. Marin S. Diaconescu, „Cronică zilnică pe 1962...”, p. 200.

²⁹⁰⁵ Pr. Marin S. Diaconescu, „Cronică zilnică pe 1962...”, p. 200.

²⁹⁰⁶ Arhiva..., Dos. 1/1935, f. 56.

²⁹⁰⁷ Arhiva..., Dos. 2/1935, f. 11.

²⁹⁰⁸ Arhiva..., „Procese-verbale, 1934-1953”, f. 1.

²⁹⁰⁹ Arhiva..., Dos. 1/1934, f. 12 și f. 16.

București²⁹¹⁰. Născut în București²⁹¹¹. Din 1936 nu mai apare în scripte. Mai mult, cere un certificat de bună purtare. Se mută la biserica Domnița Bălașa din București. Portretul făcut de pr. Marin Diaconescu, care l-a avut coleg și care menționează altă perioadă de slujire (1936-1938): „Voinic la trup, plăcut la chip, puțin molatec în mișcări, plin de farmec la vorba-i cu accent moldovenesc, cu remarcabilă voce de tenor cantabil, răsfățat, oarecum, al darului ce are, având serioasă cultură muzicală și tot atâta școală de cântare, păr. Diacon Șerpeșanu a dat prestanță și sens rolului de diacon pe care l-a cinstit în mod ideal, și prin modul de executare a cântărilor – ferind orice exagerare teatrală sau de operă –, și prin modul de frățescă comportare cu colegii și credincioșii de aici între care a stat doi ani sub caldă îmbrățișare a tuturor”²⁹¹². În jurul anului 1956 este hirotonit preot la biserica Sf. Vineri-Herasca²⁹¹³, unde ajunge, mai târziu, paroh²⁹¹⁴. De fapt în 1958 era diacon tot la Domnița Bălașa, candidând fără succes la Biserica Icoanei la postul de paroh, deoarece patriarhul Iustinian îl oferă unui alt cleric contra angajării fiului său medicinist, Ovidiu Marina, ca asistent al doctorului Arnăutescu, medicul personal al lui Gheorghiu-Dej²⁹¹⁵. Documentul arată că, de fapt, diaconul era cumnatul preotului Gh. Soare de la Sf. Vineri-Herasca, consilier al Secției Administrative. Iată, așadar, 1958, anul adevărat al hirotoniei, cu siguranță un act de compensație din partea patriarhului față de perdant.

Victor Berov (preot refugiat în 1940²⁹¹⁶). Soția, Sofia, fiul, Mihail.

Simeon Băbuș (diacon refugiat în 1940²⁹¹⁷). Soția, Elena, fiii, Ilarion și Virgilu, fiica,



Diacon Mihai Marinescu. Sursa: arhiva bisericii, „Cartea de Aur...”

Victoria²⁹¹⁸. Fusesse diacon al catedralei din Ismail²⁹¹⁹. Avem o descriere a lui: „Diaconul Simion Băbuș, pe care încă din 1940 l-am încadrat la Sf. Gheorghe și l-am luat cu familia sa cu tot la Internatul Frăția, unde i-am oferit masă și locuință în schimbul rostului de subdirector al meu. Nu era un cântăreț, dar glasul lui era încărcat de evlavie și stârnea evlavie, nu admirația vocii. Cânta în duh de rugăciune. Ne-am înțeles perfect cât a stat la noi, dar mutându-se la Craiova, am slăbit legăturile. L-a utilizat Mitropolia Craiovei în trebi ale Secției Economice pe care o conducea pr. Vasile Costantinov, fost și pe la Curtea de Argeș, venit de la Ismail. Alt om de treabă”²⁹²⁰.

Mihai C. Marinescu (diacon între 1943²⁹²¹-1958).

Diaconit în octombrie 1942 la Trivale. Născut în 1915, Bascov. Tatăl, Constantin, învățător. Mama, Minodora, casnică. Sunt cinci frați, dintre care el este al doilea. Seminarul din Curtea de Argeș și Seminarul Central (1935), Pedagogia (Univ. București, 1943), doi

²⁹¹⁰ Arhiva..., Dos. 1/1934, f. 15.

²⁹¹¹ Arhiva..., Dos. 2/1936, f. 55.

²⁹¹² Arhiva..., „Cartea de Aur...”, f. 32.

²⁹¹³ Arhiva..., „Cartea de Aur...”, f. 33.

²⁹¹⁴ Arhiva..., „Cartea de Aur...”, f. 192.

²⁹¹⁵ Dudu Velicu, *Însemnări zilnice, vol. II, 1948-1959*, Arhivele Naționale ale României, București, 2005, p. 188.

²⁹¹⁶ Arhiva..., Dos. 1/1941, f. 61.

²⁹¹⁷ Arhiva..., „Registru de intrare-ieșire, 1938-1948”, f. 16.

²⁹¹⁸ Arhiva..., Dos. 1/1941, f. 61.

²⁹¹⁹ Arhiva..., „Registru de intrare-ieșire, 1938-1948”, f. 16.

²⁹²⁰ Arhiva..., Pr. Marin Diaconescu, „Evocări. Preoți decedați în ultimii 52 de ani (1931-1983) din Municipiul Pitești”, manuscris, p. 37.

²⁹²¹ Arhiva..., Dos. 2/1943, f. 21.

ani de Drept, București. Cântăreț onorific și dirijor al corului bărbătesc la biserica Bradu Staicu, București. Membru în corala „Carmen”, dirijată de Ion Chirescu (1935-1942). Observator meteorologist al I.M.C. al M.A N., șef al Stației Pitești (1939-1943). Soția, Elena Diaconescu, funcționară la Inspectoratul Școlar Argeș. Copii, Șerban (n. 1943) și Șerban (n. 1947). Numit la Sf. Gheorghe în 31 martie 1943²⁹²². În 1943 locuia pe str. Titu Maiorescu, nr. 57, la fel și în 1946²⁹²³. Între 1943-1947 predă religia la șc. primară nr. 2 din Pitești.

În 1947 se înscrie în Partidul Național Popular²⁹²⁴, gest mai larg al preoțimii din raion, la îndemnul parohului Marin Diaconescu. În 1948 mai avea un fiu, Radu²⁹²⁵. Între 1948-1953, secretar-casier al Societății preoțești „Frăția”. Între 1946-1947, profesor de religie la Liceul Teoretic de băieți, nr. 1. Între 1950-1952, secretar-contabil al protoieriei Pitești. În 1952 dorește să se preoțească la Maica



Pr. paroh C-tin Grigorescu, pr. Mihai (Mișu) Marinescu și pr. pensionar Marin Diaconescu în anii optzeci, cu ocazia unui Botez. Sursa: arhiva bisericii

Precista²⁹²⁶. Între 1953-1954, membru al Consistoriului protopopesc Pitești. În 1953 face demersuri pentru a se muta în București²⁹²⁷. Secretar al Căminului Cultural Județean Argeș, secretar al Soc. „Frăția” (1943-1945), director al fostului Internat de băieți „Frăția” (1947-1948)²⁹²⁸. Este propus de paroh la ridicarea în gradul de „arhidiacon stavrofor”²⁹²⁹. În 1954 îl suplinește la strănă pe cântărețul Ioan Costelian, plecat în concediu²⁹³⁰.

În toți acești ani este adesea luat de către episcopul Iosif la slujbele din teritoriu. În 1955 este distins cu rangul de diacon stavrofor. În 1955

epurează la ordin cărțile bibliotecii fostei Societăți „Frăția” rămase provizoriu la Sf. Gheorghe²⁹³¹. În 1958 pleacă diacon la catedrala patriarhală din București²⁹³². Mutarea familiei și a lucrurilor este sprijinită financiar și de către epitropie²⁹³³. La plecare, parohul Marin Diaconescu îi laudă atât talentul oratoric, cât și pe cel muzical, arătând că „Prea Fericitul Patriarh Teoctist nu în zadar a pus ochii pe părintele diacon

²⁹²² Arhiva..., Dos. 2/1943, f. 155.

²⁹²³ Arhiva..., Dos. 2 1946, f. 59.

²⁹²⁴ Arhiva..., Dos. 3/1949, f. 48.

²⁹²⁵ Arhiva..., Dos. 1/1948, f. 21.

²⁹²⁶ Arhiva..., „Registru de activitate zilnică a preotului Marin S. Diaconescu”, f. 20, f. 23, f. 29.

²⁹²⁷ Arhiva..., Dos. 1/1953, f. 38.

²⁹²⁸ Arhiva..., Dos. 2/1953, f. 52-53.

²⁹²⁹ Arhiva..., Dos. 2/1953, f. 53.

²⁹³⁰ Arhiva..., Dos. 1/1954, f. 103.

²⁹³¹ Arhiva..., Dos. 1/1955, f. 10.

²⁹³² Arhiva..., Dos. 2/1958, f. 188.

²⁹³³ Arhiva..., Dos. 2/1958, f. 187.

Mihail Marinescu²⁹³⁴. Va deveni consilier în Arhiepiscopia Bucureștilor și paroh la „Domnița Bălașa”²⁹³⁵.

Alexandru Constantinescu (preot refugiat în aprilie-mai 1944²⁹³⁶, profesor în Piatra Neamț).

Gheorghe Gheorghiu (preot refugiat în aprilie-mai 1944²⁹³⁷, protopop de Botoșani).

Mihail Gheorghiu (preot refugiat în aprilie-mai 1944²⁹³⁸, aprilie-mai, subprotopop de Botoșani).

Petre Vartolomei (preot refugiat între 1944²⁹³⁹-1947). Originar din Ruseștii Noi, jud. Lăpușna. Stătea pe str. Trivale, nr. 61. Amintit preot la Sf. Gheorghe și în 1947²⁹⁴⁰. În 1947 împlinise anii de pensie și dorea să rămână în continuare în Pitești pentru „a-și întreține sănătatea”²⁹⁴¹. Fusese încadrat la Bunești, dar epitropia îl roagă să rămână la Sf. Gheorghe deoarece aici avea relații foarte bune atât cu clerul, cât și cu credincioșii. În 1956, împreună cu soția, Eugenia, cere un ajutor bănesc de la Sf. Gheorghe pentru medicație²⁹⁴². Descriș de parohul Marin Diaconescu: „un preot cuminte și foarte îndatoritor”²⁹⁴³. În 1957, pe 21 noiembrie, slujește singur la Sf. Gheorghe, deoarece parohul este plecat la mănăstirea Bacovele și părintele Braniște este în concediu²⁹⁴⁴.



Pr. Marin M. Braniște. Sursa: arhiva bisericii domnești din Pitești, „Cartea de Aur...”

Marin M. Braniște (n.1915-m.1996; preot între 1944²⁹⁴⁵-1974 și 1993-1996; paroh între 1962-1996). Născut în 25 martie 1915, Suseni, Argeș. Tatăl, Marin, decedat în 1955, a fost învățător. Mama, Ana, casnică, nepoata de fiică a lui Enache Rădan, ctitorul bisericii parohiale din Suseni. Au avut 11 copii, dar doi au murit prematur. Studii: Seminarul din Curtea de Argeș (1927-1935), Facultatea de Teologie din București (1935-1939), Seminarul Pedagogic Universitar din București (examen de capacitate în 1946). Cântăreț din 1936, câteva luni, la biserica „Costescu” din comuna Marele Voevod Mihai, suburbană a Capitalei, apoi, din 1936-1942, cântăreț și dirijor la biserica „Oboru-Vechi”, tot din București²⁹⁴⁶. În 1942 se căsătorește cu Claudia Băldescu din Mihăieștii de Sus. Tot în acest an este diaconit la Curtea de Argeș și preoțit în biserica Sf. Gheorghe din Pitești. Este imediat numit paroh la Sf. Nicolae din Coastă, Slatina. Aici predă religia la Liceul Comercial și la Căminul de Ucenici. Protopop de Pitești între 1942-1953. Transferat prin concurs de la Slatina la Sf. Gheorghe, Pitești.

²⁹³⁴ Arhiva..., Dos. 3/1958, f. 89-90.

²⁹³⁵ Arhiva..., „Cartea de Aur...”, f. 192.

²⁹³⁶ Arhiva..., Dos. 1/1945, f. 156.

²⁹³⁷ Arhiva..., Dos. 1/1945, f. 156.

²⁹³⁸ Arhiva..., Dos. 1/1945, f. 156.

²⁹³⁹ Arhiva..., Dos. 2/1944, f. 6, și Arhiva..., Dos. 1/1945, f. 158.

²⁹⁴⁰ Arhiva..., Dos. 1/1947, f. 73.

²⁹⁴¹ Arhiva..., Dos. 1/1947, f. 87.

²⁹⁴² Arhiva..., Dos. 2/1956, f. 59-60.

²⁹⁴³ Arhiva..., Pr. Marin Diaconescu, „Evocări. Preoți decedați în ultimii 52 de ani (1931-1983) din Municipiul Pitești”, manuscris, p. 36.

²⁹⁴⁴ Arhiva..., „Cronică zilnică pe 1957”, f. 136.

²⁹⁴⁵ Arhiva..., Dos. 1/1944, f. 43.

²⁹⁴⁶ Arhiva..., Dos. 2/1956, f. 53-56.

Instalat oficial pe 28 ianuarie 1945²⁹⁴⁷. Dintr-un document: „Instalarea s-a făcut astăzi cu un ceremonial deosebit, biserica fiind plină de popor. După slujba Te-Deum-ului, părintele paroh Marin Diaconescu a prezentat enoriașilor pe noul preot, pe părintele Marin Braniște, în cuvinte pline de cele mai bune nădejdi, iar părintele Marin Braniște a răspuns printr-un cuvânt ocazional, grăind despre iubirea de oameni ca esență a creștinismului”²⁹⁴⁸. În 1946 stătea în Bulevardul Elisabeta²⁹⁴⁹. Dirijor al corului preoțesc al Centrului parohial din Pitești²⁹⁵⁰. Se retrage din postul de protopop în 1953²⁹⁵¹. Are trei copii: Ligia (n. 1943), Monica (n. 1948) și Marcellus (n. 1949). Soția, Claudia (n. 1919)²⁹⁵². În 1961 se dorește a fi mutat la Sf. Treime, în locul pr. Ion Iordăchescu, care absentă, dar la intervenția parohului Marin Diaconescu rămâne la Sf. Gheorghe²⁹⁵³. Devenit paroh din 1 ianuarie 1962 prin retragerea la pensie a fostului paroh²⁹⁵⁴.



1974, plecarea pr. paroh Marin Braniște la Viena pentru a conduce parohia română de acolo. Însoțit la gară de mitropolitul Nestor Vornicescu și de ambasadorul Octavian Groza. Sursa: arhiva bisericii, „Cartea de Aur...”

Participă activ la salvarea de la demolare a bisericii domnești Sf. Gheorghe din Pitești, contactându-l insistent pe patriarhul Iustinian. Oferă informații prețioase echipei D.M.I. care restaurează ulterior monumentul. Mutat provizoriu la Mavrodolu, începând cu 15 august 1963, constituie din nou, în cadrul acelei biserici, în 10 august 1966, Adunarea Parohială a bisericii Sf. Gheorghe, eveniment datorat reînființării parohiei. Mai mult, în urma pensionării pe caz de boală a parohului Vasile Ionescu, devine, provizoriu, și paroh la Mavrodolu (între martie-noiembrie 1968)²⁹⁵⁵. Redeschide ca paroh biserica Sf. Gheorghe în noiembrie 1968. În 1972 este cooptat în Comisia Județeană pentru inventarierea bunurilor de interes național ce reprezintă valori artistice, istorice și documentare²⁹⁵⁶. Pe 10 noiembrie 1974, ultima semnătură ca paroh, deoarece este detașat la Biserica Ortodoxă Română din Viena.

Aici, începând cu 1975, editează „Almanahul parohiei ortodoxe române din Viena” și revista „Luceafăr Nou” a Asociației „Unirea” din Viena. În 1980 își dă doctoratul în Teologie în cadrul

²⁹⁴⁷ Arhiva..., Dos. 2/1945, f. 53.

²⁹⁴⁸ Arhiva..., „Procese-verbale, 1934-1953”, f. 65.

²⁹⁴⁹ Arhiva..., Dos. 2/1946, f. 59.

²⁹⁵⁰ Informație din „M.O.”, 1951, nr. 3-4, p. 41.

²⁹⁵¹ Arhiva..., Dos. 1/1953, f. 2.

²⁹⁵² Arhiva..., Dos. 2/1956, f. 64.

²⁹⁵³ Arhiva..., Dos. 1/1960, f. 12.

²⁹⁵⁴ Arhiva..., Dos. 1/1960, f. 20 și Arhiva..., Dos. 1/1961, f. 45.

²⁹⁵⁵ Arhiva bisericii Mavrodolu din Pitești, „Corespondența, 1968”, f. 14.

²⁹⁵⁶ Arhiva..., „Registru de Intrare și Ieșire, 1972-1987”, f. 4.

Institutului Teologic Universitar din București cu teza *Însemnările de călătorie ale peregrinei Egeria*. Revine în august 1993, tot ca paroh, la Sf. Gheorghe²⁹⁵⁷. De fapt, revenirea la biserica piteșteană îi era asigurată cu 1 ianuarie, același an²⁹⁵⁸. În august 1995 semnează ultima dată ca paroh. Noul paroh, părintele profesor Lucian Grigore²⁹⁵⁹. Decedat pe 12 iulie 1996. Era un intelectual rasat și un bun predicator. Parohul Marin Diaconescu menționa odată: „A predicat părintele Braniște despre lepădarea de sine. A predicat mai frumos ca oricând”²⁹⁶⁰. Lucrări: *Actualitatea lui Förster*, în „P.O.”, anul XXIV, 1943, nr. 5-6-7; *Alegerea și așezarea preoților în slujbă, sub Regulamentul Organic, în Țara Românească, după documentele argeșene*, în „M.O.”, anul XIII, 1961, nr.7-9; (cu Radu Crețeanu) *Biserica Cuvioasa Paraschiva din Moșoia (județul Argeș) și crucea de interes istoric din pridvorul ei*, în „B.O.R.”, anul LXXXVI, 1968, nr.11-12; *Catagrafia preoților din județul Argeș, la 1833*, în „M.O.”, anul XIII, 1961, nr.5-6; *Concepția antropologică a lui Clement Alexandrinul*, în „S.T.”, anul X, 1958, nr.9-10; *Concepția Sfântului Ioan Gură de Aur despre familie*, în „S.T.”, anul IX, 1957, nr.1-2; *Concepția Sfântului Ioan Gură de Aur, despre prietenie și dragoste*, în „S.T.”, anul IX, 1957, nr. 9-10; *Cultură și har: Citirea și cântarea în biserică* în „P.O.”, anul XXIV, 1943, nr.3-4; *Cunoașterea de sine a preotului* în „P.O.”, anul XXIII, 1942, nr. 9-10; *Câteva știri despre școlile din orașul Pitești, înființate pe lângă biserici, înainte de Regulamentul Organic.*, în „M.O.”, anul XVII, 1965, nr.3-4; *Contribuția preotului Teodor Bălășel (1869-1941), la organizarea unui pension al folcloriștilor, în 1925, la Râmnicu-Vilcea* în „M.O.”, anul XXVI, 1974, nr.5-6; *Căința, cale spre mîntuire. Predică la Duminica a XXXII-a după Rusalii*, în „M.O.”, anul XXIX, 1977, nr.1-3, *Capela ortodoxă română din Viena. 70 de ani de la înființarea ei*, Almanahul parohiei ortodoxe române din Viena, 1977; (cu pr. Ilie Gh. Diaconescu) *Date catagrafice bisericesti în fostul județ Olt, la anii 1832-1838* în „M.O.”, anul XIV, 1962, nr. 5-6; *Elogiul prieteniei și păcii la Sfinții Părinți Capadocieni*, în „S.T.”, anul IX, 1957, nr.7-8; *Eshatologia în concepția lui Origen*, în „S.T.”, anul X, 1958, nr.7-8; *Icoane vechi în biserica Meculești din Pitești*, în „M.O.”, anul XXVI, 1974, nr.5-6; *Însemnări pe cărți bisericesti vechi (Regiunea Argeș)*, în „M.O.”, anul XIX, 1967, nr.11-12; *Însemnări pe vechile cărți de slujbă de la bisericile din Pitești*, în „M.O.”, anul XIII, 1961, nr.1-4; *Însemnări și manuscrise din biserica Mavrodolu – Pitești*. în „M.O.”, anul XXI, 1969, nr. 7-8; *Însemnările de călătorie ale peregrinei Egeria*, Craiova, Editura Mitropoliei Olteniei, 1982; *Însemnările de călătorie ale peregrinei Egeria-Teză de doctorat*, în „M.O.”, anul XXXIV, 1982, nr.4-6; *Momente și aspecte ale prieteniei Sfinților Părinți Capadocieni*, în „M.O.”, anul XIV, 1962, nr.1-2; *Monografia de cultură și monumente de cult argeșene* în „M.O.”, anul XXV, 1973, nr.3-4; *Mormântul – pînă acum necunoscut – al Stanei din Brîncoveni (+1650)*, în „M.O.”, anul XX, 1968, nr.3-4; *Noi contribuții la localizarea luptei de la Rovine din anul 1394*, în „M.O.”, anul XV, 1963, nr.7-8; *Panoplia dogmatică în ediția princeps, Tîrgoviște 1710*, în „M.O.”, anul X, 1958, nr.7-8; *Partenie Nica Buligeanu (1786-1827)*, în „M.O.”, anul XV, 1963, nr. 9-10; *Patriarhi de Constantinopol prin Țările Romîne în a doua jumătate a secolului al XVII-lea* în M.O., anul X, 1958, nr.1-2; *Pisanii, însemnări și manuscrise din vechile biserici ale orașului Pitești (I-IV)*, în „M.O.”, anul XXIII, 1971, p. 61-65, 257-262, 399-405, 563-572; (cu pr. Ilie Gh. Diaconescu) *Pisanii și însemnări de prin bisericile din Slatina*. în „M.O.”, anul XVI, 1964, nr.9-10; *Primele sedii ale școlii publice din Pitești*, în „M.O.”, anul XXIV, 1972, nr.1-2; *Privilegiile acordate negustorilor și meseriașilor băjenari, în cadrul așezămintelor coloniștilor bulgari din 1830*, în „M.O.”, anul XIV, 1962, nr. 7-9; *Redeschiderea bisericii domnești Sfântul Gheorghe Pitești*, în „M.O.”, anul XXI,

²⁹⁵⁷ Arhiva..., „Registru de procese-verbale din anii 1986-1995”, f. 77.

²⁹⁵⁸ Arhiva..., „Registru de Intrări-Ieșiri, 1992”, f. 22.

²⁹⁵⁹ Arhiva..., „Registru de procese-verbale din anii 1986-1995”, f. 101.

²⁹⁶⁰ Arhiva..., „Însemnări, 1949”, p. 89.

1969, nr.1-2; *Rugăciune*, în „P.O.”, serie nouă, anul I, 1995, nr.1; *Samuil Tărtășescu, episcop-locotenent de Argeș*, în „M.O.”, anul XVI, 1964, nr. 11-12; *Samuil Tărtășescu, episcop locotenent de Argeș (1845-1849) – Completări și rectificări*, în „M.O.”, anul XXI, 1969, nr. 3-4; *Samuil Tartașescu-Episcop Locotenent de Argeș. Alte completări și rectificări*, în „M.O.”, anul XXVIII, 1976, nr.9-10; *Schitul Buliga, un metoc al Mitropoliei Țării Românești în Pitești*, în „M.O.”, anul XVIII, 1966, nr.1-2; *Școli particulare piteștene – dintre care unele pe lângă biserici – în veacul al XIX-lea*, în „M.O.”, anul XXVI, 1974, nr.3-4; (cu pr. Ilie Gh. Diaconescu) *Vechile cruci de piatră, din cuprinsul și vecinătatea orașului Pitești*, în „M.O.”, anul XVI, 1964, nr.1-2; *Un vechi monument într-un nou peisaj edilitar: biserica domnească Sf. Gheorghe din Pitești*, Almanahul parohiei ortodoxe române din Viena, 1975; *330 de ani de la zidirea bisericii domnești Sf. Gheorghe din Pitești*, în Almanahul Parohiei Ortodoxe Române din Viena, 1986. Vezi profilul pe scurt, *Enciclopedia...*, vol. I., p. 127.



Pr. Marin N. Drăgușin. Sursa: arhiva bisericii, „Cartea de Aur...”

Marin N. Drăgușin (n.1929-m.2014; diacon între 1958²⁹⁶¹-1961, preot între 1961-1963). Născut în 1929, Bascovele, Argeș, unul dintre cei 5 fii ai preotului Nicolae Drăgușin din Grajduri (Bascovele). Seminarul Curtea de Argeș desființându-se în perioada 1941-1945, își continuă studiile la cel din Râmnicu-Vâlcea. Termină în 1952 Institutul Teologic Univesitar din Sibiu și tot acum se căsătorește cu Margareta Popescu, educatoare, fiica preotului din Călinești, Argeș. Tot în 1952 este hirotonit diacon de către mitropolitul Ardealului, Nicolae Bălan. Este repartizat diacon la catedrala „Sf. Arhangheli” din Mediaș, unde lucrează și ca secretar al protopopiatului și unde înființează un cor. Activează și ca dirijor al corurilor muncitorești din întreprinderile din Mediaș. În 1953 i se naște o fată, în 1954 un băiat, dar acesta, după trei zile, moare. În februarie 1958 este numit misionar al protopopiatului Mediaș, slujind și catehizând la diferite biserici de aici²⁹⁶². Candidează în 1958 pentru ocuparea postului de diacon de la Sf. Gheorghe din Pitești, vacantat prin plecarea la București a lui Mihail Marinescu.

Concursul consta din ascultarea, pe rând, în duminici separate, a candidaților care, obligatoriu, luau parte la slujbă. Au concurat: diaconul Nicolae Teodorescu din București și licențiații în Teologie Valeriu Nițulescu și Ion Heroiu²⁹⁶³. După desființarea corului în 1959 conduce un mic cor de voluntari. Instalat preot pe 29 decembrie 1961 la Sf. Gheorghe, o dată cu retragerea la pensie a fostului paroh, Marin Diaconescu, și cu instalarea noului paroh, Marin Braniște²⁹⁶⁴. După închiderea bisericii catedrale pe 15 august 1963 pentru restaurare, este mutat la Sf. Ioan, unde slujește până la moarte, în 2014. Pentru paralelism, redăm integral profilul din enciclopedia oficială: „Drăgușin, Marin N. (n. Drăgolești, Cotmeana, Argeș, 10 noiembrie 1929). Preot, om de cultură. Seminarul Teologic Râmnicu Vâlcea (1948), Facultatea de Teologie Sibiu (1952). Diacon: secretar al Protopopiatului Mediaș, Sibiu (1958-1963) și biserica Sf. Gheorghe, Pitești (1958-1963). Hirotonit preot (1962). Paroh, biserica Sf. Ioan Botezătorul, Pitești (1963-2007). Secretar, Protopopiatul Pitești (1959-1985). Membru, solist, dirijor secund, formații corale Palatul Culturii, Pitești (1959-1966); dirijor fondator, Corala Bărbătească a

²⁹⁶¹ Arhiva..., Dos. 3/1958, f. 84.

²⁹⁶² Arhiva..., Dos. 3/1958, f. 28-29.

²⁹⁶³ Arhiva..., Dos. 4/1958, f. 170.

²⁹⁶⁴ Arhiva..., Dos. 1/1960, f. 19.

Preoților din protopopiatul Pitești (1958-1999). Hirotosit iconom stavrofor (1968). Donator comunitar (împreună cu frații săi): casa părintească, teren (1,5 ha), alte construcții, pentru înființarea Căminului de Bătrâni, Drăgolești, Cotmeana, Argeș; beneficiar, Consiliul Județean Argeș (2006). Volume importante (în colaborare): *Trepte spre cer* (2002); *Tărâmul tăcerii. Cimitirul Sfântul Gheorghe din Pitești* (2008). Scriere omagială dedicată: *Preotul Marin Drăgușin. Pagini de portret* (2009), alte valoroase recunoașteri publice. (S.P.)²⁹⁶⁵.



Pr. Emanoil M. Braniște. Sursa:
Pr. Emanoil M. Braniște,
Consemnări, note, 1939-1951,
Pitești, 2013

Emanoil M. Braniște (n. 1919-m.2002; preot între septembrie 1962²⁹⁶⁶ – august 1963). Născut în Suseni, Argeș, al șaselea copil dintre cei 11 ai învățătorului Marin D. Braniște și ai soției Ana. Urmează Seminarul Teologic din Curtea de Argeș, premiat în toți cei 8 ani. Urmează Facultatea de Teologie din București și, concomitent, Seminarul Pedagogic Universitar „Titu Maiorescu”. Licențiat „Magna cum laude”. În 1943 este hirotosit diacon la Catedrala Episcopală din Curtea de Argeș și, în același an, profesor de „Morală” la Seminarul de aici. Între 1949-1964 slujește la Maica Domnului²⁹⁶⁷.

Totuși, dintr-o altă sursă aflăm că în 1962 este preot la Sf. Nicolae (proaspăt demolată) și intenționează să vină la Sf. Gheorghe, cu toată opoziția fratelui său, paroh aici²⁹⁶⁸. Mutat din nou, în 1963 (o dată cu închiderea pentru restaurare), la Maica Domnului. Mutat apoi la Sf. Ilie (iconom stavrofor în 1988). Membru al coralei D.G. Kiriac, Pitești (1975-1995). Deputat eparhial și membru al Adunării Naționale Bisericești (1994-2002). Moare în 20 noiembrie 2002, fiind înmormântat în cimitirul Sf. Gheorghe, Pitești²⁹⁶⁹. Slujește deseori la Sf. Gheorghe unde fratele lui, fost protopop de Pitești, era încadrat – în vara lui 1959, de exemplu, tot clerul de aici fiind plecat în vacanță în Moldova²⁹⁷⁰. Parohul Marin Diaconescu îl descria ca fiind „un preot foarte bun”²⁹⁷¹. În anii șaptezeci și optzeci slujește mereu la Sf. Gheorghe când parohul Constantin Grigorescu se află în concediu.

Semnează două recenzii în „Buletinul Eparhiei Argeșului” (1945), trei în „Păstorul ortodox” (1946), publicând *Rugăciunea plugarului* în „Lumină pentru toți” (1946) și *Preotul, slujitor al altarului străbun* în „Îndrumător bisericesc misionar și patriotic” (1984). Referințe: 1. pr. N. Dabu, *La mulți și fericiți ani, Prea Cucernice Părinte Emanuel Braniște!*, în „Argeșul Ortodox”, an II, 2002, nr. 74 2. Ion M. Dinu, *Oameni de seamă ai Argeșului de ieri și de azi*, Ed. Tiparg, Pitești, 2004, p. 121-123 3. În *Enciclopedia...*, vol. II, 2010, p. 126-127, se aduc și alte informații : Președinte al Asociației Misionarilor a Studenților Creștini Ortodocși din România (1941-1942), preot la bisericile Maica Precista (1949-1964) și Sf. Ilie (1964-1999), Președinte Consistoriul disciplinar protopopesc, Pitești (1959-1988). Membru : Adunarea Episcopală, Curtea de Argeș, Adunarea Națională Bisericească, București. Activitate didactică, instituții școlare ecleziastice din Argeș. Volum important: *Ut omnes Ununsint/Ca toți să fim una* (1943).

²⁹⁶⁵ *Enciclopedia...*, vol. II, p. 49.

²⁹⁶⁶ Arhiva..., Dos. 1/1960, f. 37.

²⁹⁶⁷ Pr. Emanoil M. Braniște, *Predici și cuvântări*, Pitești, 2013.

²⁹⁶⁸ Arhiva..., Pr. Marin S. Diaconescu, „Cronica pe anul 1962”, p. 149.

²⁹⁶⁹ Pr. Emanoil M. Braniște, *Consemnări, note, 1939-1951*, Pitești, 2013.

²⁹⁷⁰ Arhiva..., „Agendă de birou pe anul 1959”, vol. II, ziua de 26 septembrie.

²⁹⁷¹ Arhiva..., „Agendă de birou pe anul 1959”, vol. II, ziua de 2 octombrie.

(S.P.). Este înmormântat în Cimitirul Sf. Gheorghe din Pitești, în primul cvartal din stânga, într-un cavou comun cu cel al familiei Augustin Savu.

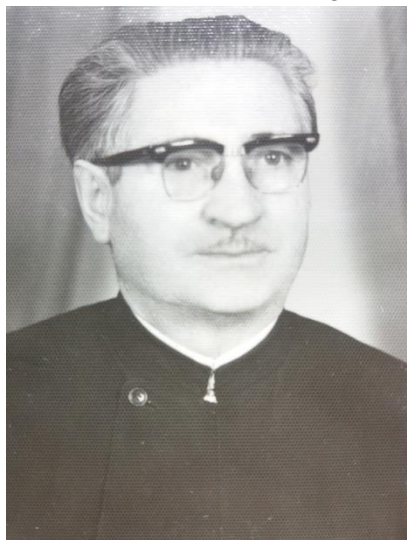

Pr. Constantin Grigorescu. Sursa: arhiva bisericii, „Cartea de Aur...”

Constantin Grigorescu (n.1918-m.2008; preot între 1968²⁹⁷²-2008, locțiitor de paroh între 1974-1993). Dintr-o informație orală, figurează aici un timp scurt pe postul de muzeograf, biserica fiind încă în restaurare. Din decembrie 1974, preot paroh (prima semnătură ca președinte al Adunării Parohiale)²⁹⁷³. Născut la 1 iunie 1918 în Șerbănești, comuna Rociu, județ Argeș, într-o familie de preoți, într-a șasea ei generație. Părinți: pr. Ștefan, Victoria, 12 copii, dintre care 4 mor de mici. Între 1930-1938, absolvent al Seminarului „Neagoe-Vodă”, Curtea de Argeș. Cântă la toate partidele corului Seminarului, fiind chiar și dirijor și solist. Cântă la vioară. Între 1938-1942 absolvă cursurile Facultății de Teologie din București. Aici cântă în mai multe coruri: Corala Municipiului București, Corul Centrului Universitar, Corul Asociației Creștine a Tinerilor (dirijat de Radu Botez, apoi de Gh. Danga), unde are colegi pe Mircea Buciu, Viorel Ban și Dumitru Scurtu. Cântăreț între 1940-1942 la biserica Militari II, apoi transferat la biserica Foișorul de Foc (paroh, pr. conf. univ Atanasie

Negoită). Tot între 1940-1942, câștigă un concurs (80 de candidați pe două locuri) prin care este angajat la Corul Radio. Se căsătorește în 1942 cu Maria Magdalena Tăureanu-Chinie din București. În 1942 se preoțește pentru a nu merge în război. Este repartizat în Nerușai, județul Chilia, Basarabia. După 1944 vine preot II în satul natal, lângă tatăl său. Își dă licența la pr. prof univ. dr. Grigore Pișculescu (Gala Galaction)²⁹⁷⁴. Copii: Victor (n.1944-?), Niculina (n. 1945-?), Ion (n. 1950).

Caracterizat de fostul paroh, Marin Diaconescu: „m-am înțeles perfect, fiind un talentat bisericaș, un devotat slujirii preoțești, cu deosebit tact pastoral și plin de o bunătate nativă, care-i stă așa de bine la voinicia și vigoarea fizică ce are”²⁹⁷⁵. Pentru paralelism, redăm integral profilul din enciclopedia oficială: „Grigorescu, Constantin Șt. (n. Șerbănești, Argeș, 1 iunie 1918). Preot dirijor, Seminarul Neagoe Vodă, Curtea de Argeș (1938). Facultatea de Teologie, București (1942), simultan cursuri de canto, solist în Corul Municipiului București, angajat Corul Radio. Preot II, Șerbănești, Argeș (1942). Bas-bariton la corurile mixte, Gliganu și D.G.Kiriac, Pitești (1956-). Preot II la biserica Sf. Gheorghe, Pitești (1968), paroh. Prelucrări folclorice: *Mândra mea, sprâncene multe, Hei, lună!, Radu lui Anghel din Greci, Copil printre străini, Mă dusei să trec la Olt* și compoziții proprii *În sat la noi*. Contribuții la viața muzicală argeșeană. (L.P.)”²⁹⁷⁶. Slujește la biserica domnească Sf. Gheorghe până în anul morții, 2008, fiind îngropat în Cimitirul Sf. Gheorghe din Pitești, în al doilea cvartal din partea dreaptă, pe alea platanilor.

²⁹⁷² Arhiva..., „Parohia Sf. Gheorghe I, Pitești, Procese-verbale, 1966-1986”, p. 36.

²⁹⁷³ Arhiva..., „Parohia Sf. Gheorghe I, Pitești, Procese-verbale, 1966-1986”, p. 199.

²⁹⁷⁴ Arhiva..., „Cartea de Aur...”, f. 170.

²⁹⁷⁵ Arhiva..., „Cartea de Aur...”, f. 192.

²⁹⁷⁶ *Enciclopedia...*, vol. I, p. 172.



Pr. prof. Lucian Grigore

Lucian Grigore (preot din decembrie 1994; preot paroh între 1995-2015). Hirotonit în 31 martie 1991. Perioada 1995 - 2015 este marcată de evoluția unor programe culturale, misionar-pastorale și administrativ-gospodărești deosebit de importante, inițiate la nivelul conducerii Oficiului Parohial. Această perioadă coincide cu mandatul de preot paroh al preotului Lucian Grigore, transferat din Protoieria Costești în Parohia «*Sfântul Gheorghe*» I – Pitești la data de 1 decembrie 1994 și numit paroh al acestei parohii la 1 octombrie 1995. Până la încheierea mandatului de 20 de ani de slujire în calitate de paroh al acestei parohii, preotul Lucian Grigore a îndeplinit numeroase obiective.

Activitatea culturală și misionar-pastorală: **1.** primește însărcinarea administrativă de a conduce Oficiul Parohial în octombrie 1995, concomitent cu asumarea altor responsabilități la nivelul Administrației Eparhiale – Argeș. Începând cu luna iunie a

anului 1995 (la finele anului școlar 1994-1995 în timpul căruia a funcționat ca profesor în cadrul Seminarului Teologic din Pitești pentru disciplinele Muzică psaltică și Formare duhovnicească) i se încredințează din partea Centrului Eparhial sarcina de a se ocupa cu editarea revistelor oficiale ale eparhiei precum și cu apariția publicațiilor eparhiale. Lucrează în acest domeniu cu angajament onorific până la data de 1 noiembrie 1999 când este numit Consilier cultural al Episcopiei Argeșului și Muscelului, funcție administrativă în care și-a desfășurat activitatea până la data de 1 septembrie 2001. **2.** în perioada de slujire în funcția de consilier cultural s-a îngrijit de apariția mai multor lucrări monografice și jubiliare editate de Centrul Eparhial, precum și de apariția unor broșuri, icoane, caiete de religie etc. A reprezentat Eparhia Argeșului și Parohia «*Sfântul Gheorghe*» I – Pitești la simpozioane cu caracter cultural și științific, a participat la conferințe și dialoguri oficiale care reclamau prezența și consultanța de specialitate a reprezentanților din cadrul Sectorului Cultural al eparhiei. În această perioadă, sub îndrumarea Prea Sfințitului Calinic și împreună cu factori de răspundere din cadrul unor instituții de cultură argeșene, a organizat diverse manifestări culturale, fie prilejuite de marile sărbători creștinești ale Bisericii, fie în alte ocazii: reuniuni, concerte, sesiuni de comunicări, concursuri, conferințe publice, emisiuni de radio și televiziune în studiourile locale etc. În perioada 1999-2000 s-a îngrijit de editarea revistei „Buletinul Științific” a Facultății de Teologie Ortodoxă din Pitești. **3.** în iulie 1995 a inițiat Seria nouă a revistei „*Păstorul Ortodox*” publicație oficială a Episcopiei Argeșului de apariția căreia s-a îngrijit până în septembrie 2001; în iunie 1996 a inițiat publicația „*Glasul Adevărului*” a Eparhiei Alexandriei și Teleormanului editând numărul de debut al acestei publicații, în vremea în care Chiriarhul Argeșului și Muscelului era Episcop Locum Tenens al acestei eparhii nou înființate. Publicația a fost preluată de noua conducere a eparhiei în toamna aceluiași an, de apariția acesteia îngrijindu-se pe mai departe sectorul cultural al Administrației Eparhiale Teleorman. **4.** în perioada 1995 - 2001 – a fost redactor responsabil al revistei „*Lumină lină*” a Eparhiei Argeșului. **5.** din februarie 1999 și până în septembrie 2001 a condus Cenaclul cultural - religios „*Lumină lină*”, un forum de cultură și spiritualitate în cadrul căruia au fost angrenați tineri de diferite vârste, elevi, studenți, profesori de religie și profesori de alte specialități, enoriași ai parohiei, precum și alți participanți din mediul cultural piteștean. În februarie 2001 împreună cu câțiva dintre profesorii de religie și alții dintre membrii acestui cenaclu a inițiat și realizat publicația săptămânală „*Argeșul*

Ortodox”, de apariția căreia s-a îngrijit o bună perioadă, până la preluarea publicației de către Redacția Eparhială. **6.** în aprilie 2000 împreună cu o seamă de personalități din Pitești a înființat Forumul pentru Opinie și Responsabilitate (FOR), o structură fundațională, ne-guvernamentală, care se dorea a fi un forum civic menit să dezbată problemele comunității, constituindu-se în același timp ca „instanță” privată de sancționare a moravurilor și conduitei publice în sensul unei „ecologizări” culturale și informaționale. **7.** în anul universitar 2000-2001 a funcționat ca asistent universitar la disciplina Drept Canonic Ortodox a Catedrei de Teologie din cadrul Facultății de Teologie Ortodoxă „*Sfânta Muceniță Filoteia*” din Pitești, vreme în care a reușit să capaciteze o serie de studenți în activitatea publicistică bisericească și în participarea la diverse activități colocviale cu caracter informal și recreativ. **8.** între anii 2003 – 2008 a funcționat ca lector titular pentru aceeași disciplină – Drept Canonic Ortodox - ocupând poziția 19 din statul de funcțiuni a Facultății de Teologie; în această perioadă a inițiat în afara programului de pregătire universitară, seri de meditații duhovnicești, cu participarea unora dintre tinerii teologi și nu numai, în cadrul cărora participanții abordau teme literare, duhovnicești, filosofice sau teologice cu un profund caracter formativ-educativ. **9.** în ședința anuală a Adunării Eparhiale, întrunită în februarie 2002, cu aprobarea plenului adunării, a fost numit în funcția de președinte al Consistoriului Eparhial al Episcopiei Argeșului și Muscelului, calitate în care a activat timp de 10 ani, până în septembrie 2012. **10.** în data de 25 octombrie 2011 este numit membru în componența Consistoriului Superior Bisericesc, prin Hotărârea nr. 8561/2011 a Sfântului Sinod al Bisericii Ortodoxe Române - la data de 20 sept. 2012, în temeiul adresei nr.9234/17.09. 2012 emisă de Cancelaria Sfântului Sinod, este convocat și participă la Ședința festivă de consacrare și constituire a Consistoriului Superior Bisericesc. În calitate de participator al Consistoriului Superior Bisericesc B.O.R. din cadrul Patriarhiei Române funcționează până în prezent (la data publicării acestei lucrări). **11.** între 1 octombrie – 31 decembrie 2002 a realizat la postul de radio Muntenia – Pitești (pe frecvența 105,7 F.M.) emisiunea radiofonică interactivă, de 2 ore, intitulată „*Privegherea din miez de noapte*”, care era difuzată în fiecare noapte de Duminică spre Luni. În studioul emisiunii a avut în direct invitați de prestigiu de la Centrul Eparhial precum și dintre profesorii Facultății de Teologie Ortodoxă din Pitești; în intervalul de timp ianuarie 2003 – iunie 2004 emisiunea a căpătat un alt format intitulându-se „*Cuvinte pentru suflet*” și fiind difuzată Duminică dimineața într-un spațiu orar de 30 de minute. La același post de radio, în perioada menționată mai sus, a avut zilnic o intervenție de cinci minute la emisiunea «*Matinal*» cu rubrica „*Sfatul Înțelepciunii*” în care a prezentat anumite îndemnuri și cuvinte de folos duhovnicesc din Sfânta Scriptură, Pateric și din scrierile Sfinților Părinți. **12.** a elaborat o serie de articole pe care le-a publicat între 1995 - 2015 în diverse publicații eparhiale, dar și în săptămânalele locale editate în Pitești și în mediul virtual: revistele *Lumină lină*, *Păstorul Ortodox*, *Pridvorul de Sus*, *Lumea Credinței*; săptămânalele *Argeșul Ortodox*, *Jurnalul de Argeș*, *Universul Argeșean*; cotidianul *Argeșul*; portalul epitești.ro, portalul interregnum.ro **13.** în mai 2002 a prezentat în sesiunea de lucru a Comisiei de Cibernetică a Oamenilor de Știință din cadrul Academiei Române un proiect calendaristic privind stabilizarea Datei Pascale, proiect care a fost publicat în același an în revista „*Buletinul Științific*”, a Facultății de Teologie Ortodoxă – Universitatea Pitești. **14.** în luna februarie a anului 2005 a fondat publicația parohială *Pridvorul de Sus* în paginile căreia a semnat un editorial permanent precum și o serie de articole. **15.** în luna mai 2006 a organizat programul de activități culturale și misionar pastorale legate de sărbătorirea celui de-al 7-lea Jubileu al Bisericii Domnești «*Sfântul Gheorghe*» din Pitești, prilej cu care a invitat o serie de personalități ale culturii argeșene, profesori universitari, reprezentanți ai consiliului local, specialiști în domeniul istoriei medievale, delegați eparhiali și factori de decizie în domeniul conservării și prezervării zestrei patrimoniale etnologice, istorice și culturale. **16.** în perioada 1995 – 2015 are deosebit de strânse colaborări cu factori organizatorici la

nivelul unor instituții de cultură precum Biblioteca Județeană Argeș sau Centrul Cultural Pitești, Inspectoratul pentru Cultură al Județului Argeș, fiind parte activă a unor evenimente editoriale, lansări de carte, conferințe sau programe cu tematică socială și religioasă, serate culturale și cenecluri. De asemenea participă la emisiuni de televiziune fiind cooptat în lămurirea unor teme religioase care frământă societatea timpului. Dintre temele abordate menționăm: *Chivotul sfințirii Domnului pentru odihna Domnului; Rostul vieții creștine în condițiile schimbărilor cotidiene; Povești de Viață, Povești de Suflet; Grijile Vieții; Golgotă și Înviere – convorbire cu Directorul cotidianului Argeșul; Tot aici amintim și participarea la emisiunea difuzată la Televiziunea Trinitas: «Cuvânt de Suflet» unde a abordat tema: *Nehotărârea. De la așteptare la nesiguranță.* **17.** începând cu anul 2008 și până la momentul publicării acestei referințe, în cadrul programelor pastoral misionare ale Bisericii «*Sfântul Gheorghe*» I Pitești, inițiază un ciclu de seri culturale și catehetice ținute în Sfântul Locaș, în fiecare seară de Luni a săptămânii sale de serviciu. Amintim dintre cele mai recente titluri abordate: **a) Sinodul a IV-lea ecumenic de la Calcedon și importanța acestuia pentru statornicirea dreptei credințe b) Teologia restaurării și combaterea gnosticismului în opera Sfântului Irineu de Lyon c) Trăirea în Hristos și treptele Vieții spirituale d) Descoperirea Darurilor Sfântului Duh în parabola Talanților e) Scara Dumnezeieștilor Fericiți f) Icoana Maicii Domnului în inima anahoretei Maria Egipteanca g) Martirii primelor veacuri de Creștinătate h) Apa cea Vie din Izvorul cel dătător de Viață i) Lumina luminează în întuneric j) Puterea vindecătoare a iertării k) Aruncați mreaja! l) Vreau să văd! m) Vederea Luminei Dumnezeiești etc. **18.** în septembrie 2014 a primit la parohie vizita Excelenței Sale, Domnul Bogdan Tătaru Cazaban, Ambasadorul României la Vatican, care a fost însoțit de distinsa soție a domniei sale, Doamna Miruna Irina Cazaban. Înălții oaspeți au fost prezenți la slujba Utreniei din zorii zilei de Duminică și apoi la întreg parcursul Sfintei Liturghii, participând în adâncă modestie și cu evlavie la momentele liturgice. **19.** în perioada 2010 – 2015 participă în calitate de delegat eparhial la diverse evocări sau programe culturale și ceremoniale ale Comunității Armene din Pitești și București.***

Activitatea administrativ-gospodărească: 1. în perioada 1995 – 2015 preotul Lucian Grigore a inițiat o serie de activități de administrare, întreținere și reorganizare la nivelul Oficiului parohial, a inventarului, a patrimoniului istoric și arhivistic și a bunurilor sacre, precum și a bunurilor gospodărești ale parohiei. **2.** din necesități funcționale, pentru asigurarea spațiului necesar gestionării și vânzării lumânărilor și a obiectelor bisericesti folosite în cult – la parterul intrării, precum și la etajul acesteia, pentru depozitarea mobilierului, bibliotecii și arhivei, în anul 1995, au fost închise cu geam vitrină tip „Buzău” arcadele pridvorului și cele ale foișorului supraetajat. **3.** în 1996 au fost confecționate și montate în pridvorul bisericii cele două pangare situate în stânga și în dreapta intrării, precum și mobilierul metalic, securizat, aferent activității gestionare. În același timp au fost dezafectat pronaosul care era ocupat cu o incintă-pangar care s-a dovedit improprie și nefuncțională; în același an, cu aceeași ocazie a fost dezafectat foișorul de la etaj, a fost reamenajat și placat la partea de planșeu. Ancadramentele foișorului au fost prevăzute cu draperii și închiderile cu geam au suferit anumite modificări, pentru a permite aerisirea spațiului. **4.** în anul 1996 a fost achiziționat un sistem de sonorizare artizanal, sistem care a fost înlocuit în anul 2003 de un altul profesional – extrem de complex, care este activat doar la marile sărbători de peste an: Sfintele Paști și Crăciun; În anul 2003, odată cu achiziționarea acestui sistem s-a procedat la montarea în exterior a unor incinte audio de mare putere, care au fost integrate în același pupitru de mixaj. **5.** în perioada 1997 – 2009 parohia «*Sfântul Gheorghe*» I – Pitești a beneficiat – fără chirie – de un spațiu de 45 mp în incinta Prefecturii Argeș – et. I, biroul 43. Acest spațiu – care a avut funcționalitatea de cabinet de protocol - a fost utilizat, mobilat și întreținut de către parohie; În acest spațiu s-au organizat majoritatea activităților manageriale, culturale și fundamentale din cadrul programelor

misionar-pastorale parohiale. **6.** în anul 1997 au fost confecționate de către firma IMSAT – Pitești două corpuri metalice masive pentru depozitarea resturilor de lumânări și, de asemenea, au fost confecționate în regie proprie hotele metalice ale corpurilor situate în pridvorul bisericii pentru arderea lumânărilor; În partea interioară a zidului de incintă al bisericii, lângă anexa gospodărească, a fost amenajat depozitul pentru ceară, compus din două lăzi masive confecționate din fier tratat anticoroziv, semi-îngropate. **7.** în anul 1997 s-au refăcut toate proiectele de racordare la utilități, apă / gaze / energie electrică și s-au re poziționat traseele de conectare. **8.** în anul 1998 au fost achiziționate două centrale pe gaz și sistemul de calorifere racordate la o instalație confecționată din cupru; s-au montat două chiuvete – una în pridvor, mascată în mobilier și una în Sfântul Altar, inserată într-un blat de marmură, care au fost branșate la vechiul sistem de canalizare. Tot cu această ocazie s-a achiziționat un aparat de aer condiționat care a fost montat în ogiva ferestrei centrale a Sfântului Altar. **9.** în 1999 s-a achiziționat și s-a montat în Sfântul Locaș un sistem complex de climatizare tip Chiller răcire/încălzire care este perfect funcțional și astăzi; cu acest prilej s-a adăugat la rețeaua electrică un nou dispozitiv de contorizare, extern, aferent instalației de aclimatizare. **10.** în anul 2000 s-au montat între pronaos și pridvor uși oscilante în dublu-sens pentru a evita blocarea ieșirii în caz de incendiu; în același an s-au achiziționat piese de mobilier, mese pentru activitatea de cult, depozitate în pridvor și pronaos și mai multe scaune pliante și ne-pliante situate în naos și pronaos. **11.** în anul 2001 s-a instalat de către firma de pază și protecție Quartz, din Pitești, un performant sistem de alarmare și securizare a spațiului interior, bazat pe senzori de prezență conectați la un panou de inițializare; tot în același an s-au recondiționat integral jgheburile și aruncătorile din cupru, de la streșinile acoperișului; în 2004 au fost montate pe toată linia inferioară a acoperișului dispozitive parazăpadă confecționate din cupru. **12.** în perioada 1995 - 2015, în repetate rânduri, biserica a fost utilată cu odoare, acoperăminte, veșminte bisericesti, covoare – a fost mochetată de două ori (în 1995 și în 2001), ultimul rând de acoperăminte fiind confecționat înainte de Sfintele Paști ale anului 2015. **13.** în anul 2002 a fost construită în partea de miazăzi a Sfântului Altar, către Piața Milea, o anexă gospodărească cu grup sanitar, un spațiu de depozitare la demisol și esplanadă pentru săvârșirea ceremonialurilor festive în aer liber; în același an s-a refăcut zidul înconjurător al incintei bisericii. **14.** începând cu anul 1997 în zona de miazăzi a bisericii s-a organizat un punct de difuzare de carte religioasă și de cult, extrem de atractiv pentru cei ce treceau prin proximitatea lăcașului de cult. Acest punct a funcționat până în anul 2015 la încheierea mandatului de paroh al părintelui Lucian. **15.** în anul 2003 a fost montată deasupra intrării icoana Sfântului Gheorghe așezat pe cal și omorând balaurul, confecționată în mozaic. **16.** în anul 2004 au fost placate cu lemn cele două pangare ale parohiei, confecționate pe suport metalic, și au fost re-electrificate la interior, montându-se sisteme proprii de încălzire. **17.** în anul 2005 au fost toaletați copacii din proximitatea clădirii Sfintei Biserici și au fost rectificate coronamentele unor arbori care periclita acoperișul Sfântului Locaș. **18.** în colaborare cu *Crucea roșie* – Pitești, începând cu anul 2006 și până la încheierea mandatului de paroh, în anul 2015, în fiecare vară, în lunile caniculare, a organizat în incinta bisericii parohiale puncte de prim ajutor și de hidratare. **19.** în 2006 au fost curățate, recondiționate și revopsite jgheburile montate la baza scafei acoperișului; operația de curățire a jgheburilor s-a repetat și în anii 2008, 2010 și 2012, întrucât periodic se acumulează mizerie de la păsările care se adăpostesc în acest areal, împiedicând scurgerea apei. **20.** în anii 1998; 2002 și 2006 au fost curățate și reasamblate dispozitivele pentru arderea lumânărilor din pridvor, ocazie cu care s-au schimbat motoarele ventilatoarelor de evacuare a noxelor. Tot în acest context au fost curățate depunerile de fum de pe suprafețele din pridvor, de pe partea de cărămidă aparentă de la interior și exterior. **21.** în anul 2007 s-au instalat în partea de miazănoapte a bisericii trei catarge pentru arborarea Drapelului național și a altor drapele: al Municipiului și al Patriarhiei sau Eparhiei; tot în acest an a fost schimbată

ușa de lemn a Sfântului Altar – care dă în exterior – cu o ușă metalică, masivă, și a fost recondiționată dublura metalică de la exterior, adaptând-o la noua configurație a ancadramentului. **22.** în anul 2008 s-a confecționat din fier forjat o ușă dublă, cu deschidere la exterior, la intrarea principală în biserică; Ancadramentul acestei uși a fost refăcut în 2011 și a fost placat cu lemn; în același an s-a montat în sfântul locaș un sistem paralel de încălzire bazat pe panouri electrice radiante, montate în ogivele ferestrelor. **23.** în anul 2009 s-a recondiționat și completat mobilierul de lemn masiv de stejar din Sfântul Altar: două draperii masive, una la ogiva de intrare în Altar și cealaltă la Proscomidiar; În același an s-a confecționat pe tot peretele dinspre răsărit al foișorului de la etajul pridvorului un corp masiv de mobilier, prevăzut cu rafturi, sertare și despărțituri pentru depozitarea arhivei și a bibliotecii parohiale. Pentru gestionarea inventarului, a arhivei și a documentelor de contabilitate parohială s-a achiziționat tehnică de calcul și s-a amenajat un birou de lucru în pridvorul supraetajat. Bunurile de patrimoniu au fost catalogate, clasificate, fotografiate, inventariate și depozitate în seiful parohiei situat în aceeași încăpere de la etaj. O bună parte dintre acestea, însemnând icoane și alte obiecte de patrimoniu amplasate în sfântul lăcaș sau folosite în cult sunt situate în vizorul axelor de acces ale camerelor de supraveghere. **24.** în anul 2010 s-a rebransat clădirea bisericii la apă / canal / refăcându-se documentația aferentă. S-au făcut măsurători de debit și s-au stabilit punctele de intrare și de evacuare. În același an s-a montat la nivelul esplanadei exterioare un sistem de racordare a recipientelor pentru distribuirea aghesmei; tot în anul 2010 s-a placat cu granit esplanada situată deasupra anexei și s-au recondiționat anumite părți din soclul bisericii, precum și scările de la intrare, acestea prezentând crăpături și deteriorări. **25.** în anul 2011 s-a rebransat clădirea la o nouă rețea electrică, cu tensiunea de 380, s-au schimbat contoarele și panoul de siguranțe. În același an s-au refăcut toate traseele de electrificare, s-au schimbat cablajele și toate corpurile de iluminat, precum și reflectoarele situate în punctele de valorificare ambientală; s-au remontat pe tiranți incintele audio; s-au inserat sub tencuială traseele circuitelor și s-au recalibrat consumatorii la noua putere instalată la nivelul clădirii. **26.** în 2012 s-a montat pe frontispiciul de intrare, în stânga și în dreapta intrării, segmente de balustradă pierdute în decorul ornamentațiilor soclului, pentru a servi persoanelor vârstnice la urcarea și coborârea scârilor; tot pe frontispiciu a fost montată o nouă placă de informare privitoare la datele istorice ale Bisericii Domnești, precum și un indicator specific monumentelor istorice, omologat de Inspectoratul pentru Cultură al Județului Argeș. **27.** în 2013 s-au refăcut măsurătorile și verificările privitoare la starea de durabilitate electrică și mecanică și de eficiență a paratrăsnetului montat pe biserică, ocazie cu care s-a certificat instalația de protecție ca perfect funcțională; s-au luat măsuri de instruire frecventă a personalului cu privire la măsurile de prevenire a incendiilor; periodic (o dată la doi ani) au fost reîncărcate sau înlocuite dispozitivele portabile de stingere a incendiilor. **28.** în anul 2014 s-a instalat în incinta interioară a lăcașului de cult un sistem de monitorizare video și s-a refăcut sistemul de sonorizare. **29.** În toată perioada 1995 - 2015 epitropia Bisericii Domnești, în speță epitropul Ivașcu Vasile, sub supravegherea preotului paroh, a ținut la zi documentele de gestiune, fără a fi înregistrate în acest parcurs neorânduiești și debite. Plățile aferente achiziționării obiectelor de cult precum și lumânărilor au fost achitate îndată după vânzare, proporțional cu vânzările, marfa nevândută aflată în depozit ne-putând fi considerată debit, ci valoare de consignație în curs de distribuire. **30.** în anii 2011 – 2015 întru purtarea de grijă a Înaltpreasfințitului Părinte Calinic, Arhiepiscopul de Argeș și Muscel, prin strădania părintelui paroh Lucian Grigore și cu osteneala pictorului Grecu Dorin și a echipei sale, cu aportul financiar al credincioșilor, al Consiliului și Comitetului parohial și cel al preoților slujitori ai parohiei, precum și cu sprijinul financiar al Consiliului Județean Argeș și cel al Primăriei Municipiului Pitești, s-au plinit cu bună rânduială lucrările de restaurare a picturii murale interioare a Bisericii «Sfântul Mare Mucenic Gheorghe» din Municipiul Pitești.

Menționăm că absolut toate operațiunile financiare legate de acest proiect de restaurare s-au derulat prin epitropie. Lucrările acestea s-au încheiat cu puțin înainte de Sfintele Paști ale anului 2015, și cu o lună înainte de finalizarea mandatului de 20 de ani de administrație în calitate de paroh al acestei parohii a preotului Lucian Grigore, ocazie cu care cucernicia sa a mulțumit tuturor pentru sprijin și pentru dragostea cea către Biserica Domnului și Mântuitorului nostru Iisus Hristos.

Distincții și premii: **1.** „Crucea Patriarhală” - conferită de Preafericitul Părinte Teoctist, Patriarhul Bisericii Ortodoxe Române (1999) **2.** în mai 1999, cu prilejul ceremoniilor prilejuite de împlinirea a 640 de ani de la întemeierea Mitropoliei Ungrovlahiei preotul Lucian Grigore a primit din partea Prea Fericitului Părinte Patriarh Teoctist distincția „*Crucea Patriarhală*”, pentru merite deosebite în slujirea Sfintei Biserici strămoșești. **3.** Premiul de excelență al Cotidianului «Argeșul» (ianuarie 2012) **4.** la 31 ianuarie 2012, în cadrul Galei Premiilor de Excelență ale Cotidianului Argeșul i s-a acordat titlul de «Cel mai bun slujitor al Domnului» în anul 2011. [<http://www.argesmedia.ro/actualitate/astazi-gala-premiilor-de-excelenta>] **5.** Titlul de Fiu al Argeșului conferit de Consiliul Județean Argeș (august 2013) **6.** este titlul primit cu prilejul Sărbătorilor Argeșului și Muscelului, ediția a VII-a, 2013, pentru prestigiu moral, profesional și civic. Multiplele roluri, asumări, însărcinări și ascultări pe care le-a îndeplinit părintele Lucian Grigore îl legitimează ca pe unul dintre cei mai vrednici slujitori ai Eparhiei Argeșului și Muscelului, de lucrarea și slujirea căruia se bucură întreaga obște creștină a bisericii domnești din urbea Piteștilor.



Pr. prof. Gheorghe Neacșu, pr. paroh

Gheorghe I. Neacșu (n. 15 februarie 1968; preot din 1996; paroh din 2015). Născut în com. Călinești, jud. Argeș. Căsătorit cu Daniela (Crăciun). Au 3 copii.

Studii: Seminarul Teologic “Ioan Popasu” din Caransebeș, județul Caraș-Severin (1985-1990), Facultatea de Teologie Ortodoxă din cadrul Universității București (1990-1994); Cursurile doctorale în cadrul Facultății de Teologie Ortodoxă, Universitatea București, la disciplina: *Muzică Bisericească și ritual*, sub conducerea și îndrumarea științifică a Pr. Prof. dr. Nicu Moldoveanu (1999-2006), Doctor în Teologie cu teza de doctorat: “*Cultura muzicală bisericească în Eparhia Argeșului de la începuturi până astăzi (școli, muzicieni, manuscrise și tipărituri muzicale bisericești)*” – 2007; Facultatea de Muzicologie, Compoziție și Pedagogie muzicală - Universitatea Națională de Muzică din București, secția *Pedagogie muzicală*, clasa Conf. univ. dr. Valentin Gruescu. (2004-2008), cursurile de canto clasic, clasa prof. Corneliu Fănățeanu – Opera Română din București (1991-1993).

Funcții didactice: profesor la Seminarul Teologic Liceal din Pitești, pentru disciplinele *Muzică Bisericească, Morală Creștină și Îndrumări misionare* (1995-1998); preparator în cadrul Facultății de Teologie, Universitatea București, la disciplina Practică Liturgică; asistent suplinitor la Facultatea de Teologie din cadrul Univeristății din Pitești, pentru disciplinele *Muzică Bisericească și Practică Liturgică* (2000-2002); asistent titular pentru aceleași discipline (2002-2004); lector universitar titular la aceeași facultate și pentru aceleași discipline (din 2004); profesor asociat la Facultatea de Teologie, Universitatea *1 decembrie 1918* din Alba-Iulia – din oct. 2015; prodecan al Facultății de Teologie din Pitești – 2012 - 2016; Membru în Senatul Universității din Pitești – în mandatele 2012-2016 și 2016-2020.

Activitatea profesională: Dirijor al Corului bărbătesc al Facultății de Teologie Ortodoxă – Universitatea Pitești; fondatorul (octombrie 2002) și dirijorul Corului “CREDO” al Fundației Internaționale de Binefacere “Sf. Gheorghe” din Pitești; dirijor al Coralei mixte *Orfeu* a Casei de Cultură “George Topîrceanu” din Curtea de Argeș (2004-2009); dirijor al *Coralei bărbătești a preoților* din Protopopiatul Pitești (2009-2013); dirijor al *Coralei bărbătești ortodoxe a Arhiepiscopiei Argeșului și Muscelului* (din 2013); membru în colectivul de cercetare al Grantului <<*Catalogul manuscriselor românești de muzică creștină în Moldova – sec. X-XX.*>>, aprobat în 2007 și organizat la Universitatea de Arte – Iași, coordonator – Prof. univ. dr. Viorel Munteanu, rectorul Universității; membru în Comisia de examinare și validare a candidaților pentru cor la înființarea Corului Filarmonicii din Pitești (2007); distincția și diploma de *Cel mai reprezentativ dirijor de cor din Arges* din partea Casei Creației Populare Argeș și Consiliul Județean Arges (2009); artist liric – Corul Academic al Radiodifuziunii Române (1992-1994).

Participări naționale (Pitești, Curtea de Argeș, Slatina, București, Șomcuta Mare etc.) și **internaționale** (Menemeni-Grecia, Riga-Letonia, Budapesta) la diferite festivaluri corale, concursuri, aniversări.

Participări premiate: Premiul I obținut cu Corul bărbătesc al Facultății de Teologie, Universitatea Pitești, la *Concertul coral* din cadrul Festivalului – concurs “Tineri, laudati pe Domnul”, organizat de Patriarhia Română- 27 octombrie 2008; Premiul I obținut cu Corul bărbătesc al Facultății de Teologie, Universitatea Pitești, la Concursul coral din cadrul Festivalului Național de Muzică Sacră *Cu noi este Dumnezeu* – Orăștie, 4 dec. 2010 (și diploma de *cel mai bun dirijor*); Premiul I obținut cu Corul bărbătesc al Facultății de Teologie, Universitatea Pitești, la Concursul coral din cadrul Festivalului Național de Muzică Sacră *Cu noi este Dumnezeu* (la secțiunea *coruri academice*) – Deva, 15-16 dec. 2012. Președintele Fundației de Binefacere “Sf. Gheorghe” din Pitești (din 2009).); **preot slujitor** titular la biserica domnească ”Sf. Gheorghe” – Pitești (din aprilie 1996), și din mai 2015, **preot paroh**. *Fiu al Argesului* – titlu conferit de Consiliul Județean Argeș (2008).

Lucrări: *Creații muzicale bizantine ale psalților argeșeni și musceleni*, Editura Muzicală, București, 2011; *Evoluția muzicii bizantine în Țările Române*, în *Glasul Bisericii*, anul LXIV, nr. 1-4, ianuarie-aprilie, 2005, p. 259-274; *Manuscrise copiate de protopsalți și muzicieni din Fondul Direcției Județene Vâlcea a Arhivelor Naționale*, în *Glasul Bisericii*, anul LXI, nr. 5-8, mai-august, 2006, p. 381-420; *Bizantion Romanicon*, în “Actualitatea muzicală” a Uniunii Compozitorilor și Muzicologilor din România, serie nouă, nr. 4 (LXXXII), aprilie, 2008, p. 15; *Vasile Vasile “Nectarie – protopsaltul Sfântului Munte Athos. Cântări ale Sfintei Liturghii”* – recenzie – în *Actualitatea muzicală*, Uniunea Compozitorilor din România, serie nouă, nr.4, 2010; *Părintele profesor Nicu Muldoveanu – un gând la ceas aniversar*, în volumul omagial “Pr. Prof. Dr. Nicu Moldoveanu la 70 de ani”, Editura Basilica, București, 2010, pp.100-106; *Din creațiile muzicale ale protopsalților argeșeni – manuscris muzical psaltic provenind de la biserica “Cuvioasa Paraschiva”, com. Arefu de Arges* – în volumul “650 de ani de la înființarea Mitropoliei Ungrovlahiei. Spiritualitate și istorie în Arhiepiscopia Argeșului și Muscelului”, Editura Universității Pitești, 2011, pp. 421-433 (comunicare susținută în cadrul Simpozionului național de istorie organizat de Arhiepiscopia Argeșului și Muscelului și Facultatea de Teologie Ortodoxa “Sf. Muceniță Filoteia” din Pitești – Curtea de Argeș, 12-13 februarie 2011; “*Vasile Vasile – premiul Academiei Române*”, în *Actualitatea muzicală*, Uniunea Compozitorilor și Muzicologilor din România, anul CXXIII, serie nouă, nr. 9/sept. 2011, p. 16; “*Il credo e le sue variante musicali*” – în *Studi ecumenici*, volumul *La chiesa alla luce delle Sante Scripture*, editura Instituto di studi ecumenici S. Bernardino, Veneția, 2010, pag. 576-591; “*Aspecte din trecutul învățământului*

muzical-bisericesc în zona Muscelului”, în *Altarul Reântregirii*, serie nouă, anul XVIII, nr. 3, septembrie-decembrie, 2013, pp. 23-38; *„Rolul lui Ghelasie Basarabeanul în românirea cântărilor bisericești”*, comunicare susținută în cadrul Simpozionului național *Ipostaze ale românirii cântării de strană*, Roman, 15 mai 2015.

Bibliografie: ONG ECO-EUROPA, redacția ROMANIAN BIOGRAPHIC INSTITUTE *„Dicționarul personalităților din România”*, Editura Anima, București, ediția 2011, p.307; Ion M. Dinu, *Oameni de seamă ai Argeșului de ieri și de azi*, Editura „Tiparg”, Pitești, 2004, pp. 425-427; Asociația Națională Corală din România, *Buletin informativ*, nr.5 / 2002, p. 34.



Pr. prof. Florian Tudor

Florian Tudor (n. 1964; preot din 1996). Născut la 22 aprilie 1964 – com. Hîrsești, jud. Argeș, fiind primul născut din cei trei copii ai familiei Pr. Gheorghe Tudor și Ioana Elena (Firu). **Studii:** Urmează cursurile Seminarului Teologic „Sfântul Grigorie Teologul” din Craiova (1980-1985), stagiul militar TR (1985-1986) și ale Institutului Teologic de grad Universitar din București (1986-1990), obținând licența în teologie ortodoxă în anul 1990, specializarea în „Istoria bisericească universală”; cursurile doctorale în cadrul Facultății de Teologie Ortodoxă „Justinian Patriarhul” Universitatea București, Secția istorică, la disciplina: *Istoria bisericească universală*, sub conducerea și îndrumarea științifică a Pr. Prof. Dr. Viorel Ioniță, (1999-2009), Doctor în Teologie cu teza de doctorat: *„Relațiile Bisericii Romano-Catolice cu Consiliul Ecumenic al Bisericilor între 1965-1999. Evaluare ortodoxă”* – 2009; două stagii de studiu și cercetare (2002, 2003-2004) la Institutul ecumenic Bossey și Facultatea de Teologie Catolică „Misericorde” – Fribourg, Elveția, având ca îndrumători pe Prof. Dr. Guido Vergauwen OP și Prof. Dr. Barbara Hallensleben; cursuri de masterat în cadrul Facultății de Teologie Ortodoxă „Sfânta Muceniță Filofteia” Universitatea Pitești – Științe Sociale, disciplina: *Managementul Serviciilor Sociale și de Sănătate Publică*, (2007-2008). **Funcții didactice:** profesor la Seminarul Teologic Liceal „Iustin Patriarhul” din Pitești, pentru disciplinele. *Patrologie, Limbi clasice, Istoria Religiilor* (martie 1993- iunie 1998); asistent suplinitor, poziția 19 statul de funcții, la Facultatea de Teologie „Sfânta Muceniță Filofteia” din cadrul Univeristății din Pitești, pentru disciplina Istoria bisericească universală (2000-2002); lector suplinitor, poziția 29, teologie liturgică și limba greacă, pozițiile 37, 39, statul de funcții (2011). **Activitate profesională:** Căsătorit cu Mihaela Elena (Burcea) și are trei copii; preot paroh, Cocu, Argeș (1991); preot II, titular la biserica domnească „Sfântul Gheorghe I” – Pitești (din septembrie 1996); membru în „Corală preoților și cântăreților din Pitești”, condusă de Pr. Drăgușin Marin (1996-2000); membru în „Corală D.G.Kiriace” al Casei de Cultură a Sindicatelor din Pitești, condusă de ing. Georgică Paraschivescu (2000-2017); membru al „Coralei bărbățești a preoților” din Protoieria Pitești, condusă de Pr. George Neacșu (2009-2013); membru titular al „Coralei bărbățești ortodoxe a Arhiepiscopiei Argeșului și Muscelului”, condusă de Pr. George Neacșu (2013-2017); articole publicate: *Mișcarea ecumenică. Etimologie. Istoric. Caracteristici*, în revista „Păstorul Ortodox”, Editura Episcopiei Argeșului și Muscelului, 2008, p. 211-230; *Consiliul Ecumenic al Bisericilor (C.E.B.). Formarea.*, în revista „Păstorul Ortodox”, Editura Episcopiei Argeșului și Muscelului, 2008, p. 230-242; în curs de apariție: *Biserica Romano-Catolică pe drumul ecumenismului*

în sec. XX; Relațiile dintre romano-catolici și Consiliul Ecumenic al Bisericilor înainte de Vatican II; implicări și numeroase prezențe în programe culturale, misionar-pastorale, caritabile și administrativ-gospodărești, inițiate la nivel de Oficiu Parohial sau potrivit sarcinilor și responsabilităților primite pe linie ierarhică. **Abilități și diplome de merit pentru activități voluntare:** - 1998 - „Omul caritabil al anului 1998” – conferită de Episcopia Argeșului și Muscelului; - 27.04.2001 - „Diplomă pentru merite deosebite în promovarea culturii și ca prieten al Casei de Cultură a Sindicatelor – Pitești”; - 28.06.2012 - „Diplomă de corist CLUSTER CHORUS” – Filarmonica Pitești; - 06.05.2013 – Concert extraordinar pascal „Hristos a Înviat!”; - Corala Arhiepiscopiei Argeșului și Muscelului, Piața Vasile Milea; - 22.12.2013 - Concert caritabil „Hristos se naște!”; - Corala Arhiepiscopiei Argeșului și Muscelului, Casa de Cultură a Sindicatelor – Pitești; - 21.12.2014 – Concert extraordinar de Crăciun „Vin colindătorii” - Corala Arhiepiscopiei Argeșului și Muscelului, Casa de Cultură a Sindicatelor – Pitești; - 11.12.2015 - „Diplomă de excelență conferită cu prilejul aniversării a 60 de ani activitate a Coralei D.G.Kiriac 1955-2015” – Casa de Cultură a Sindicatelor din Pitești – condusă de dirijorul Georgică Paraschivescu.



Diac. Daniel Ionică

Daniel Ionică (n. 1977; cântăreț I între 1998- 2001, diacon între 2001-2002). Născut în Pitești. Părinți, Viorel și Ioana. Copilăria și-o petrece în mare parte în satul natal al mamei, Strâmbeni, Argeș, îngrijit fiind de bunic, Damian, rămas văduv din tinerețe și care nu se mai recăsătorește, model de moralitate și demnitate. El a fost întâiul care i-a îndrumat și insuflat dragostea de biserică. Școala generală nr. 1, Pitești, Seminarul Teologic Neagoe Vodă din Pitești, 1997. În perioada studiilor seminariale deservește strana bisericilor Mavrodolu și Sfântul Ioan Botezătorul din Pitești. Din vara anului 1997 se

apropie de biserica domnească din Pitești, chemat de părinții slujitori de aici, profesorii lui de la Seminar, Grigore Lucian, Neacșu Gheorghe și Tudor Florian. În 2001 se căsătorește cu domnișoara învățătoare Nicoleta-Sonia, taina cununiei fiind săvârșită în biserica domnească din Pitești. La dorința IPS Calinic ca biserica domnească din Pitești să se slujească cu diacon, este hirotonit în ziua de 25 noiembrie 2001. În această nouă calitate rămâne până în 10 noiembrie 2002, când primește harul preoției de la IPS Varsanufie al Râmnicului, pe atunci episcop vicar la București. În paralel cu slujirea stranei urmează cursurile Facultății de Teologie din Pitești (1999-2003). Suplinește ca preot parohia Pădureți, Argeș, în perioada decembrie 2002-mai 2003. De la 1 martie 2003 este numit preot slujitor la parohia Miroși unde slujește și locuiește cu familia și în prezent. Atât el, cât și soția, cadru didactic titular, încearcă să fie de folos comunității. Parcurge toate treptele pregătirii profesionale, ultima treaptă, gradul întâi, fiind obținut sub coordonarea fostului profesor de Seminar și de facultate, pr. Gheorghe Neacșu. Din anul 2014 este ales să reprezinte Protoieria Costești în Adunarea Eparhială a Eparhiei Argeșului. În tot acest răstimp este permanent corist și solist în diferite formații corale, în prezent activând în cadrul partidei de tenori a Coralei Arhiepiscopiei Argeșului și Muscelului. Din ianuarie 2009 îl cunoaște pe micul Nicolae-Laurențiu, născut în 2004. După îndelungi și obositoare piedici, reușește în 2013 să încheie procesul de adopție.



Pr. Cătălin Iulian Olteanu

Cătălin Iulian Olteanu (n. 1981; cântăreț I între 2001-2009, preot din 2009). Născut în localitatea Călinești, județul Argeș. Părinți: Ilie și Maria. Urmează cursurile primare și gimnaziale în localitatea natală Negrești, județul Argeș, (1987-1995), cursurile liceale la Seminarul Teologic Liceal „Neagoe Vodă Basarab”, din Curtea de Argeș, (1995-2000), cursurile universitare la Facultatea de Teologie Ortodoxă „Sfânta Muceniță Filofteia”, din Pitești, (2000-2004) și cursurile de masterat în cadrul Facultății de Teologie Ortodoxă „Sfânta Muceniță Filofteia”, din Pitești, (2004-2006). Cântăreț bisericesc la Parohia „Sfântul Gheorghe I”, Pitești, (2001-2009). Hirotonit preot de către Înaltpreasfințitul Arhiepiscop Calinic în data de 20 aprilie 2009, pe seama Parohiei „Sfântul Gheorghe I” din municipiul Pitești. Obține Certificatul de acordare a Gradului I Clerical, în urma promovării examenului de Grad I, desfășurat la Facultatea de Teologie Ortodoxă „Justinian Patriarhul”, din București, sesiunea octombrie 2016. Căsătorit cu Popescu Andreia Lidia și are un copil, Ștefan (n. 2013).



Protodiacon Robert Ionuț Sorescu

Robert Ionuț Sorescu (n. 1984; diacon din noiembrie 2011, arhidiacon din 2012, protodiacon din 2014). Școala generală nr. 10, Pitești, Seminarul Teologic din Curtea de Argeș, 2004, Facultatea de Teologie din Pitești, 2008, Master în Teologie, 2010. Diaconit în 2010 pe seama Catedralei Arhiepiscopale din Curtea de Argeș. Tot în acest an, profesor titular la Seminarul de aici, Muzică Psaltică și Studiul Vechiului Testament. Protodiacon din 2014. Căsătorit, doi copii. Corist și solist în corul ”Credo” și în corul Arhiepiscopiei Argeșului și Muscelului.

Dascăli

Ianache (pedagog în 1753). Pedagog la ipotetica (pe atunci) școală de la schitul Buliga, evocat în 23 aprilie 1753 în calitatea de „biv vătaf de copii”²⁹⁷⁷. În cazul în care acest Ianache este pedagogul Ioan de mai târziu (vezi mai jos) de la școala de la Sf. Gheorghe, atunci putem presupune că lua parte intrinsec și la strană – meseria de dascăl o includea și pe aceea de țârcovnic, dintre cele șapte arte liberale predate făcând parte și muzica, pe atunci cea bisericească ortodoxă fiind preponderentă. De asemenea, nu forțăm vreo legătură, dar un Ianache, duhovnic la Sf. Gheorghe, semnează ca martor un act în 1806²⁹⁷⁸.

Ioan (pedagog între 1764-1802). Acest „Ioan vătaf ot școala nouă domnească ot Sf. Gheorghe”, dascăl, este inițiator de școală în casa lui Manu Cojocarul în 1764²⁹⁷⁹. Pentru 1784, același dascăl Ioan lasă o însemnare pe un Minei aflat încă în arhiva bisericii domnești din Pitești: „*Aici au însemnat robu(l) lui Dumnezeu Ioan, dascăl de Pitești, fiindcă am învățat copii de orași și am făcut școală aici în oraș. S-au pus aici, ca să fie spre încredințare la cei ce vor citi cum că așa au fost. Iar cel ce nu va crede, pârâși să aibă pe sfinții îngeri și pe marele mucenic Gheorghie, a cărui pomenire săvârșim și iaste hram aici la această biserică domnească. Și eu am învățat copii aproape de această sfântă biserică, în casa Manului Coj(ocarul). Deci am scris, ca să să fie minte, aicea într-această foae. 1784, august 6*”²⁹⁸⁰. În 1798 lasă un ultim autograf²⁹⁸¹. Se pare că în 1802 încă trăia²⁹⁸².

Nicolae (dascăl în 1809)²⁹⁸³).

Nicoale Mitilineu (n. 1791; amintit între 1820-1847, dascăl grec ieșean, venit de la București). Găzduit în 1820 cu școala lui în incinta bisericii domnești, va avea o relație apropiată cu clerul ei, trecându-se în 1839 în pomelnicul mare, pierdut azi, din 1818²⁹⁸⁴. Evocat și în 1838²⁹⁸⁵. La inspecția ministerială a lui Toma Serghiescu din 1846 Nicolae Mitilineu avea 58 de ani, deci era născut în 1788²⁹⁸⁶. Însă dintr-o altă sursă, era născut în 1791²⁹⁸⁷. În catagrafia oficială a orașului din 1838 el figurează „Nicolaie sin Nicoli”, grec, dascăl, etatea 47 de ani, căsătorit cu Efdochiia, 43 ani, niciun copil (probabil existau, dar nu mai erau în întreținerea lor)²⁹⁸⁸. Stătea în vopseaua roșie, fiind înscris imediat după cântărețul de la Sf. Gheorghe, Marcu Marinescu care, de drept, putea sta în casele bisericii. Evocat și

²⁹⁷⁷ Pr. Marin M. Braniște, *Câteva știri...*, pp. 174-175.

²⁹⁷⁸ Arhiva..., „Registrul cu acte în copii”, f. 13, amintit și în Arhiva..., „Pomelnicu...”, f.1 („Enache preotul”).

²⁹⁷⁹ Pr. Marin M. Braniște, *Pisanii...*(III), p. 571. Autorul avansează probabilitatea ca manualul de greacă copiat după Lucian, „Dialogurile morților”, aflat odată în inventarul bisericii, să fie redactat, după analiza grafiei, chiar de acest dascăl Ioan, în același timp cântăreț la strana domnească de aici, crede tot autorul, Idem, *Câteva știri...*, pp. 175-176.

²⁹⁸⁰ I. Ionașcu, *Catagrafia...*, p. XIII, nota 1. Autorul înaintează imediat ideea că dascălul Ioan era și țârcovnic la biserică domnească sub auspiciile căruia, credem, își desfășura activitatea. Vezi, de asemenea, următoarea mențiune a evocării de pe Mineiul bisericii domnești, Pr. Marin M. Braniște, *Însemnări pe vechile cărți de slujbă de la bisericile din Pitești*, în „M.O.”, anul XIII, 1961, nr. 1-4, p. 199.

²⁹⁸¹ Pr. Marin M. Braniște, *Însemnări pe vechile cărți de slujbă...*, p. 200.

²⁹⁸² Idem, *Câteva știri...*, p. 179, nota 21. Nominalizarea este doar propunerea autorului care, însă nu dă și sursa.

²⁹⁸³ Arhiva..., „Registrul cu acte în copii”, f. 6.

²⁹⁸⁴ Pr. Marin M. Braniște, *Școli particulare piteștene...*, p. 254.

²⁹⁸⁵ Idem, *Câteva știri...*, p. 180.

²⁹⁸⁶ Spiridon Cristocă, *Școli particulare...*, p. 347.

²⁹⁸⁷ Pr. Marin M. Braniște, *Școli particulare piteștene...*, p. 254.

²⁹⁸⁸ Spiridon Cristocă, *Orașul Pitești...*, p. 154.

în 1847²⁹⁸⁹. În 1857 „Evdochia soția dascălului Nicolae grecu” botează copilul unui cârciumar²⁹⁹⁰. În 1865 este înmormântată la Sf. Gheorghe „Evdochia, soața lui dascălu Nicolaie grecu”, de 70 de ani²⁹⁹¹.

Stan (dascăl între 1826²⁹⁹²-1833). În 1832 fiica lui, „Ana sin dascălul Stan de aici din orașu Petești”, își botează un copil, Vasile, la Sf. Gheorghe²⁹⁹³. Evocat și în 1833, „Constandin, dascăl”²⁹⁹⁴. În 1852 „Vasile pantofaru sin dascălu Stan” este naș de botez la Sf. Gheorghe²⁹⁹⁵. În 1852 „Ana sin dascălu Stan soțiaVladului cojocar” botează un copil la Sf. Gheorghe²⁹⁹⁶.

Marcu Marinescu (n. 1815; paracliser în 1832²⁹⁹⁷ și dascăl în 1838). Este foarte posibil ca acest Marcu să fie dascălul de românește Marcu Marinescu, indicat că ar fi cântat și la Sf. Gheorghe în 1838: „Astăzi la 11 ale lui ghenarie, anul 1838, la 4 ceasuri din noapte, marți spre miercuri, s-au cutremurat pământu, încât au dărâmat multe ziduri. Marcu Marinescu”²⁹⁹⁸. Dascăl la școala românească a Episcopiei Argeș din incinta hanului ei din centrul Piteștiului, apoi dascăl la școala particulară, proprie, de la biserica Precista Nouă, Mavrodolu. Se călugărește spre bătrânețe la Schitul Trivale²⁹⁹⁹. Figurează și în catagrafia oficială a orașului, din 1838: Marcu Marin, cântăreț, țârcomnic în etate de 23 de ani, căsătorit cu Tudorița, de 20 de ani. Au în întreținere pe monahia Varvara, etatea 60, o rudă³⁰⁰⁰. În 1851 boteza un copil la biserica Sf. Nicolae unde cânta chiar el, „Marcu Marinescu cântărețu b(isericii) Sf. Nicolae”³⁰⁰¹.

Nicolae Rusescu (n. 1813; dascăl în 1838, probabil la Sf. Gheorghe; vechil al epitropiei între 1840-1841³⁰⁰²; dascăl între 1845-1846). Încă din 1838 era amintit în catagrafia orașului: Nicolae Rusescu, grec, cântăreț, etatea 33 de ani, soția, Mariia, etatea 25 de ani. Împreună au patru copii: Dumitru, de 7 ani, Cosatche, de 4 ani, Păuna, de 2 ani, Lucșița, de 3 luni³⁰⁰³. Nu știm dacă în 1838 cânta la Sf. Gheorghe, foarte probabil, dar în 1845 era dascăl aici³⁰⁰⁴. În următorul an, 1846, este amintit din nou, „Nicolae Russescu”³⁰⁰⁵. Plătit cu o mie de lei anual. Un Tache Rusescu (zis și ”Urlă”), cântăreț I la Sf. Vineri și profesor de psaltichie, moare în 1901³⁰⁰⁶. Onomastic, Tache Urlă de la Sf. Vineri ar putea fi chiar băiatul lui Nicolae Rusescu de la Sf. Gheorghe.

Ghiță (cântăreț I între 1852³⁰⁰⁷-1853). Evocat cântăreț și în 1853³⁰⁰⁸.

²⁹⁸⁹ Pr. Marin M. Braniște, *Școli particulare piteștene...*, p. 255.

²⁹⁹⁰ S.J.A.A.N., fond C.R.S.C. / Parohia Sf. Gheorghe, Pitești, Dos. 13/1857, Botezați, f. 3.

²⁹⁹¹ S.J.A.A.N., fond C.R.S.C. / Parohia Sf. Gheorghe, Pitești, Dos. 21/1865, Morți, f. 1.

²⁹⁹² Arhiva..., „Registrul cu acte în copii”, f. 14. Scriitorul unui act de donație.

²⁹⁹³ S.J.A.A.N., fond C.R.S.C. / Parohia Sf. Gheorghe, Pitești, Dos. 1/1832, Botezați, f. 2.

²⁹⁹⁴ Pr. Marin M. Braniște, Pr. Ilie Diaconescu, *Catagrafia...*, p. 398.

²⁹⁹⁵ S.J.A.A.N., fond C.R.S.C. / Parohia Sf. Gheorghe, Pitești, Dos. 1/1832, Botezați, f. 3.

²⁹⁹⁶ S.J.A.A.N., fond C.R.S.C. / Parohia Sf. Gheorghe, Pitești, Dos. 9/1852, Botezați, f. 4.

²⁹⁹⁷ S.J.A.A.N., fond C.R.S.C. / Parohia Sf. Gheorghe, Pitești, Dos. 1/1834, Botezați, foaia 3: „Marcu paracliseru” (martor; înainte, tot în acel an, fusese martor la un botez un ”Marcu Defteriu”).

²⁹⁹⁸ Pr. Marin M. Braniște, *Însemnări pe vechile cărți bisericești...*, p. 935.

²⁹⁹⁹ Idem, *Școli particulare piteștene...*, p. 257.

³⁰⁰⁰ Spiridon Cristocea, *Orașul Pitești...*, p. 154.

³⁰⁰¹ S.J.A.A.N., fond C.R.S.C. / Parohia Sf. Nicolae, Pitești, Dos. 18/1851, Botezați, 1851, f. 1.

³⁰⁰² Arhiva..., „Dosar coprinzând...”, doc. 62 (reprezentantul epitropiei la câteva înfățișări la Judecătoria Argeș între 1840-1841).

³⁰⁰³ Spiridon Cristocea, *Școli particulare...*, p. 146.

³⁰⁰⁴ Arhiva..., „Registrul cu acte în copii”, f. 10.

³⁰⁰⁵ Arhiva..., „Registrul cu acte în copii”, f. 17.

³⁰⁰⁶ Constantin Dejan, *op. cit.*, p. 76.

³⁰⁰⁷ Arhiva..., Dosarul 7, f. 37.

³⁰⁰⁸ Arhiva..., Dosarul 7, f. 20 și Arhiva..., „Dosar coprinzând...”, doc. 112 și doc.113 (ședea în casa bisericii și plătea chirie). Plătit cu 750 de lei anual.

Dimitrache (cântăreț I în 1855³⁰⁰⁹). Un Dimitrie Bărbescu, vechil al epitropiei, îl întâlnim în 1833.

Atanasie Popescu (cântăreț I în 1856³⁰¹⁰ și între 1866-1874). Foarte probabil Atanasie Popescu, fost cântăreț la Precista din Coastă și Sf. Ilie și viitor dascăl de strana dreaptă, din 1866, la Sf. Gheorghe³⁰¹¹. Foarte probabil „Tănase sin popa Ioniță” din catagrafia orașului din 1838 („țârcovnic” în etate de 24 de ani, însurat cu Rada, 20 de ani, și având în întreținere 3 copii, Naie, Gheorghe, Costandin, doi frați, unul tot „țârcovnic”, Ioniță, și o soră)³⁰¹² sau, de asemenea, „Athanasie dascălu sin preotul Ioan dhv. din orașul Piteștii”, cântăreț la Precista din Coastă în 1845 și la Sf. Ilie în 1848³⁰¹³. De reținut că tot în 1838 mai stătea în culoarea roșie un alt țârcovnic cu același nume ca al fratelui său, Ioniță Popescu, însurat însă, etatea 22 de ani³⁰¹⁴. În 1855 un „Antonie sin dascălu Tănase Popescu cu soția sa Ralița” sunt nași de cununie la Sf. Gheorghe. El însă nu figurează în catagrafia oficială a orașului, din 1838, aceasta însemnând că, în cazul în care s-ar fi născut în 1839, la data nașiei (și, foarte probabil, a propriei căsătorii, cu puțin timp înainte) avea 16 ani, vârstă deja matură atunci pentru asemenea gesturi. Oricum, conform unei indicații vechi, trebuie să citim rezervat indicațiile de etate din catagrafiile medievale³⁰¹⁵. Foarte probabil Atanasie Popescu este acel Tănase, cântăreț I la Sf. Gheorghe în 1856, evocat mai sus. Cântăreț la Sf. Gheorghe în 1867³⁰¹⁶, în 1868³⁰¹⁷, în 1869³⁰¹⁸, în 1870³⁰¹⁹, în 1871³⁰²⁰, în 1873³⁰²¹ și în 1874³⁰²².

Costache (paracliser în 1856³⁰²³). Un Costache Gheorghiu, răposat, este menționat într-un proces de datorie bănească în 1859, epitropul bisericii Sf. Gheorghe fiind chemat la proces³⁰²⁴.

Iancu (cântăreț I în 1857 și în 1859³⁰²⁵).

Tudor Popescu (paracliser în 1861³⁰²⁶). Un Tudor Arcuda, țârcovnic român în vârstă de 30 de ani, căsătorit cu Dumitra, etatea 20, stătea cu chirie în 1838, culoarea roșie³⁰²⁷.

Marin Ghițulescu (cântăreț II în 1861³⁰²⁸). Un Gh. Ghițulescu, născut în 1851, va fi paracliser la Sf. Gheorghe.

N. Dinescu (cântăreț între 1863³⁰²⁹-1864). În 1863 „se tocmește” pe o lună. Angajat pe un an în 1864. În ianuarie 1865 se plânge primăriei că de trei luni epitropul nu mai vrea să îl plătească. Salariul era de o mie de lei anual³⁰³⁰.

³⁰⁰⁹ Arhiva..., „Dosar...1826”, f. 39.

³⁰¹⁰ Arhiva..., Dosarul 7, f. 40, „Tănase”, țârcovnic.

³⁰¹¹ Arhiva..., Dosarul 6, f. 75.

³⁰¹² Spiridon Cristocea, *Orașul Pitești...*, p. 139.

³⁰¹³ Arhiva..., „Registrul cu acte în copii...”, f. 15 și, respectiv, f. 8.

³⁰¹⁴ Spiridon Cristocea, *Orașul Pitești...*, p. 157.

³⁰¹⁵ I. Ionașcu, *Catagrafia...*, p. IX, nota 3.

³⁰¹⁶ Arhiva..., Dosarul 7, f. 171.

³⁰¹⁷ Arhiva..., Dosarul 7, f. 231.

³⁰¹⁸ Arhiva..., Dosarul 7, f. 274.

³⁰¹⁹ Arhiva..., Dosarul 7, f. 312.

³⁰²⁰ Arhiva..., Dosarul 7, f. 357.

³⁰²¹ Arhiva..., Dosarul 7, f. 622.

³⁰²² Arhiva..., Dosarul 92 (anul 1874), f. 8.

³⁰²³ Arhiva..., Dosarul 7, f. 40.

³⁰²⁴ Arhiva..., Dosarul 7, f. 18.

³⁰²⁵ Arhiva..., „Dosar coprinzând...”, doc. 121 și doc. 118. Plătit cu 1600 de lei.

³⁰²⁶ Arhiva..., „Dosar coprinzând...”, doc. 127. Tot pentru 1861, S.J.A.A.N., fond Primăria Pitești, Dos. 7 (24)/1862, f. 6.

³⁰²⁷ Spiridon Cristocea, *Orașul Pitești...*, p. 159.

³⁰²⁸ S.J.A.A.N., fond Primăria Pitești, Dos. 7 (24)/1862, f. 6.

³⁰²⁹ S.J.A.A.N., fond Primăria Pitești, Dos. 7 (24)/1862, f. 36.

Ioan Popescu (paracliser, apoi cântăreț, între 1865³⁰³¹-1866). Evocat aici și în 1866³⁰³². Contractul pe 1866 îl încarcă și cu munca de paracliser, contra, credem, banilor pe un an primiți toți înainte³⁰³³. Dărmă în 1866 odăile cele vechi din curtea bisericii contra unei sute de lei³⁰³⁴. Evocat și în 1867³⁰³⁵. În 1868 reînnoiește contractul anual și printre câteva condiții, roagă epitropia să convingă preoții să-l ia și pe el „în vizită” prin parohie la Înviere și Naștere, cât și la „felicitările” de peste an³⁰³⁶. Foarte probabil Ioan Popescu este chiar fratele mai mic cântărețului de aici Athanasie Popescu care îl avea în întreținere în 1838.³⁰³⁷

Mihalache Dincă (cântăreț II între 1868³⁰³⁸-1873). Evocat și în 1871³⁰³⁹, în 1872 și 1873 (tot cântăreț de stânga)³⁰⁴⁰, în 1874³⁰⁴¹, în 1875³⁰⁴² și în 1877³⁰⁴³. Va activa paracliser la schitul Buliga, demolat în 1900, într-unul din segmentul perioadei 1878-1897³⁰⁴⁴.

Dimitrie Teodorescu (cântăreț II între 1869³⁰⁴⁵-1870). Evocat și în 1870, când impune obligația de a fi luat de către preoți prin parohie „la vizite, masluri etc”³⁰⁴⁶.

Paraschiv Grigoriu (paracliser în 1869³⁰⁴⁷).

Nicolae Atanasescu (paracliser în 1870³⁰⁴⁸).

Vasile Ionescu (paracliser între 1870³⁰⁴⁹-1871). Din contractul pe 1871 se deduce că și în 1870 a fost paracliser aici.

Gligore Florescu (paracliser între 1872³⁰⁵⁰-1875). Evocat și în 1873, și în 1874³⁰⁵¹. Face schelelele, contra cost, pentru reparația începută în 1874³⁰⁵². Evocat și în 1875³⁰⁵³. Un Grigore Florescu este înscris la morți în pomelnicul lui Dumitru (Tache) Florescu, probabil fiu³⁰⁵⁴. Evocat ca paracliser la schitul Buliga într-un segment din perioada 1878-1897³⁰⁵⁵.

³⁰³⁰ S.J.A.A.N., fond Primăria Pitești, Dos. 7 (24)/1862, f. 29.

³⁰³¹ Arhiva..., Dosarul 6, f. 6 (tocmeală pe 600 de lei anual, 200 pe loc, la 1 ianuarie, plus venitul clopotelor, plus venitul unui sfeșnic al răposaiților și discul pe toate cele 12 sărbători împărătești).

³⁰³² Arhiva..., Dosarul 6, f. 6.

³⁰³³ Arhiva..., Dosarul 6, f. 77.

³⁰³⁴ Arhiva..., Dosarul 6, f. 134.

³⁰³⁵ Arhiva..., Dosarul 6, f. 173.

³⁰³⁶ Arhiva..., Dosarul 6, f. 233.

³⁰³⁷ Spiridon Cristocă, *Orașul Pitești...*, p. 139.

³⁰³⁸ Arhiva..., Dosarul 6, f. 232.

³⁰³⁹ Arhiva..., Dosarul 6, foaia 359.

³⁰⁴⁰ Arhiva..., Dosarul 6, foaia 409.

³⁰⁴¹ Arhiva..., Dosarul 6, f. 623 și Arhiva..., Dosarul 92 (anul 1874), f. 9.

³⁰⁴² Arhiva..., Dosarul 91, f. 1.

³⁰⁴³ Arhiva..., Dosarul 86, f. 3.

³⁰⁴⁴ Pr. Marin M. Braniște, *Schitul Buliga*, p. 69.

³⁰⁴⁵ Arhiva..., Dosarul 6, f. 275.

³⁰⁴⁶ Arhiva..., Dosarul 6, f. 313.

³⁰⁴⁷ Arhiva..., Dosarul 7, f. 6.

³⁰⁴⁸ Arhiva..., Dosarul 7, f. 313. Plătit lunar, cu 50 de lei. Vezi leafa pe februarie 1870 și în Arhiva..., „Dosar...1826”, f. 54.

³⁰⁴⁹ Arhiva..., Dosarul 6, f. 359.

³⁰⁵⁰ Arhiva..., Dosarul 6, f. 323.

³⁰⁵¹ Arhiva..., Dosarul 6, f. 630. Arhiva..., Dosarul 92 (anul 1874), f. 10.

³⁰⁵² Arhiva..., Dosarul 92 (anul 1874), f. 35.

³⁰⁵³ Arhiva..., Dosarul 91, f. 1.

³⁰⁵⁴ Arhiva bisericii Mavrodolu din Pitești, „Pomelnicul bisericii Mavrodolu din Pitești”, f. 26.

³⁰⁵⁵ Pr. Marin M. Braniște, *Schitul Buliga*, p. 69.

Ioan Sălcescu (cântăreț în 1876³⁰⁵⁶). Viitor paroh la biserica Mavrodolu. A murit în 1921. Înmemorat în Cimitirul Sf. Gheorghe din Pitești, în primul cvartal din stânga, lângă mormântul preotului Gheorghe Popescu, profesor, fost paroh la Sf. Gheorghe. Conform inscripției de pe cruce, soția lui, preoteasa Smaranda, a murit în 1927. Foarte probabil tatăl lui a fost un preot, Ioan, care murea în 1917³⁰⁵⁷.

Tache Stoicovici (cântăreț în 1877³⁰⁵⁸). Angajat doar trei luni, deoarece este înlăturat. În 1880 se plânge episcopului că nici nu a fost plătit pe acea perioadă.

Tache Nicolau-Rădulescu (paracliser între ianuarie-iunie 1878³⁰⁵⁹). În 1899, după ce fusese paracliser și la „Greci”(Buna-Vestire), este angajat la filiala Sf. Nicolae³⁰⁶⁰. În 1903 este destituit de la Sf. Nicolae pentru pricini necunoscute, acțiune intentată de pr. D. Angelescu³⁰⁶¹.

Nicolae Popescu (cântăreț I între 1878³⁰⁶²-1882). Evocat cântăreț și în 1879³⁰⁶³, în 1880³⁰⁶⁴ și între 1881- iulie 1882³⁰⁶⁵. Încă din martie 1881 fusese trecut cântăreț II, locul lui fiind ocupat de Ioniță Popescu, „cu mai bune cuoștințe la cântare”, decizie justificată prin faptul că schimbatul era și funcționar la primărie și nu își îndeplinea corect atribuțiile la biserică³⁰⁶⁶.

Gheorghe Ghiulescu (n. 1951-m.1920; paracliser și cântăreț II între 1878³⁰⁶⁷-1902). Născut în 1851³⁰⁶⁸. Evocat în această funcție în următorii ani: 1879³⁰⁶⁹, 1880³⁰⁷⁰, 1881-1882³⁰⁷¹, 1883³⁰⁷², 1884 (cântăreț II)³⁰⁷³, 1886³⁰⁷⁴, 1887³⁰⁷⁵, 1888³⁰⁷⁶, 1889³⁰⁷⁷. Retrogradat din nou la treapta de paracliser prin venirea în 1890 (octombrie) a cântărețului II Costache Ghenescu³⁰⁷⁸. Evocat în funcția lui veche și în 1891³⁰⁷⁹, 1893³⁰⁸⁰, 1894-1897³⁰⁸¹, 1897-1905³⁰⁸². Vezi cererea de retragere³⁰⁸³. În 1920 era deja răposat,

³⁰⁵⁶ Arhiva..., Dosarul 89, f. 4.

³⁰⁵⁷ Arhiva bisericii Mavrodolu, „Pomelnicul bisericii Mavrodolu din Pitești”, f. 1.

³⁰⁵⁸ Arhiva..., Dosarul 1 (Corespondența 1878-1892), f. 137.

³⁰⁵⁹ Arhiva..., Dos. 2/1878, f. 24 și f. 25.

³⁰⁶⁰ Arhiva..., „Registrul de decisiuni 1897-1899”, f. 44.

³⁰⁶¹ Arhiva..., Dosar 36, f. 26.

³⁰⁶² Arhiva..., Dos. 2/1878, f. 25 (venit la Sf. Gheorghe din aprilie 1878).

³⁰⁶³ Arhiva..., Dosarul 5 (1879), f. 36.

³⁰⁶⁴ Arhiva..., Dosarul 4 (1880), f. 26.

³⁰⁶⁵ Arhiva..., „Condică de primirea salariului funcționarilor bisericii Sftul Georgie pe anii 1880, 1881 și 1882”, f. 14 și f. 38.

³⁰⁶⁶ Arhiva..., Dosarul 1 (Corespondența 1878-1892), f. 151.

³⁰⁶⁷ Arhiva..., Dos. 2/1878, f. 26 și f. 27.

³⁰⁶⁸ Arhiva..., Dosarul 69, f. 14 (în 1894 avea 43 de ani).

³⁰⁶⁹ Arhiva..., Dosarul 5 (1879), f. 36.

³⁰⁷⁰ Arhiva..., Dosarul 4 (1880), f. 26.

³⁰⁷¹ Arhiva..., „Condică de primirea salariului funcționarilor bisericii Sftul Georgie pe anii 1880, 1881 și 1882”, f. 14 și f. 38.

³⁰⁷² Arhiva..., Dosarul 19 (1883), f. 23 și f. 40.

³⁰⁷³ Arhiva..., Dosarul 18 (1884), f. 31 (trecut din treapta de -paracliser în cea de cântăreț II, dar remunerat lunar tot cu 50 de lei noi).

³⁰⁷⁴ Arhiva..., Dosarul pe anul 1886, f. 41.

³⁰⁷⁵ Arhiva..., Dosarul pe anul 1887, f. 33.

³⁰⁷⁶ Arhiva..., Dosarul pe anul 1888, f. 17.

³⁰⁷⁷ Arhiva..., Dosarul 14 (1889-1890), f. 37.

³⁰⁷⁸ Arhiva..., Dosarul 13 (1890-1891), f. 30.

³⁰⁷⁹ Arhiva..., Dosarul 24 (1891-1892), f. 68.

³⁰⁸⁰ Arhiva..., Dosarul 23 (1892) f. 24.

³⁰⁸¹ Arhiva..., Dosarul 28, f. 17.

văduva lui, Paraschiva, domiciliată în str. Cazărmei, nr. 17, cerând o adeverință constatatoare a perioadei cât defunctul ei soț a lucrat aici³⁰⁸⁴. Din această urgență putem să intuim că Ghițulescu a murit în 1920.

Ioniță Popescu (n. 1843; cântăreț I între 1881³⁰⁸⁵-1918). Născut în 1843³⁰⁸⁶. Evocat cântăreț în perioada 1881-1882³⁰⁸⁷, în 1883³⁰⁸⁸, în 1884³⁰⁸⁹, 1886³⁰⁹⁰, în 1887³⁰⁹¹, 1889³⁰⁹², în 1891³⁰⁹³, 1892³⁰⁹⁴, 1893³⁰⁹⁵, în perioada 1894-1897³⁰⁹⁶, în perioada 1897-1907³⁰⁹⁷. În 1899, la recomandarea parohului Gh. Popescu, i se dă de către Episcopie o distincție pentru „serviciul îndelungat adus bisericii”³⁰⁹⁸. În 1907 consiliul parohial protestează împotriva epitropiei că a tăiat cu 30 de lei lunar leafa cântărețului Ioniță Popescu, „om înaintat în vârstă, împovărat cu familie numeroasă, cu 12 copii, și lipsit de mijloace, omul cel talentat, onorabil, activ și modest, care servește biserica Sfântul Gheorghe de peste 26 de ani cu zel și activitate, care merită să fie avansat”³⁰⁹⁹. Protopopul îi dă câștig de cauză³¹⁰⁰. Evocat cântăreț și în 1908³¹⁰¹. Însemnare pe ultima filă a Octoihului din 1811 (al doilea exemplar): „Cântăreț la Biserica Sf. Gheorghe, Pitești, Ioniță Popescu, 1909, 24 ianuarie”. Evocat cântăreț și în 1909³¹⁰². În acest an, alături de preotul pensionar Nae Boerescu, examinează pe cei doi concurenți ai postului de cântăreț la Sf. Nicolae, filială³¹⁰³. Evocat cântăreț la Sf. Gheorghe și în 1910³¹⁰⁴, în 1912³¹⁰⁵, în 1913³¹⁰⁶, în 1914³¹⁰⁷, în 1915³¹⁰⁸,

³⁰⁸² Arhiva..., „Condică de achitarea salariilor personalului bisericii parohiale sf. George cu începere de la 1 aprilie 1897 și până la iulie 1907”, f. 2 și f. 18 (ultima semnătură, iunie 1905; în locul lui vine Gh. I. Gheordunescu).

³⁰⁸³ Arhiva..., Dosar 49, f. 23.

³⁰⁸⁴ Arhiva..., Dosar 4/1919, f. 31.

³⁰⁸⁵ Arhiva..., Dosarul 1 (Corespondența 1878-1892), f. 151 (înlocuiește pe Nicolae Popescu, cântăreț I și în același timp funcționar la primărie, care nu își îndeplinea regulat obligațiile stranei. Este vechi cântăreț, cu mulți copii, și cântă mai bine decât Nicolae Popescu).

³⁰⁸⁶ Arhiva..., Dosar 69, f. 14 (în 1894 avea 51 de ani).

³⁰⁸⁷ Arhiva..., „Condică de primirea salariului funcționarilor bisericii Sftul Georgie pe anii 1880, 1881 și 1882”, f. 18 și f. 38.

³⁰⁸⁸ Arhiva..., Dosarul 19 (1883), f. 23 și f. 40.

³⁰⁸⁹ Arhiva..., Dosarul 18 (1884), f. 36.

³⁰⁹⁰ Arhiva..., Dosarul pe anul 1886, f. 41.

³⁰⁹¹ Arhiva..., Dosarul pe anul 1887, f. 33.

³⁰⁹² Arhiva..., Dosarul 14 (1889-1890), f. 37.

³⁰⁹³ Arhiva..., Dosarul 24 (1891-1892), f. 68.

³⁰⁹⁴ Arhiva..., Dosar 23 (1892), f. 24.

³⁰⁹⁵ Arhiva..., Dosarul 21 (1893-1894), f. 92.

³⁰⁹⁶ Arhiva..., Dosarul 28, f. 17.

³⁰⁹⁷ Arhiva..., „Condică de achitarea salariilor personalului bisericii parohiale sf. George cu începere de la 1 aprilie 1897 și până la iulie 1907”, f. 2 și f. 22.

³⁰⁹⁸ Arhiva..., Dosarul 10 (1898-1899), f. 41 și Teodor Mavrodin, *op. cit.*, p. 482.

³⁰⁹⁹ Arhiva..., Dosarul 61, f. 7.

³¹⁰⁰ Arhiva..., Dosarul 61, f. 25.

³¹⁰¹ Arhiva..., Dos. 2 (1908), f. 4.

³¹⁰² Arhiva..., Dos. 1/1909, f. 21.

³¹⁰³ Arhiva..., Dos. 2/1909, f. 80.

³¹⁰⁴ Arhiva..., Dosar 80, f. 23.

³¹⁰⁵ Arhiva..., Dosar 65, f. 30.

³¹⁰⁶ Arhiva..., Dosar 94, f. 34.

³¹⁰⁷ Arhiva..., Dosar 101, f. 6.

³¹⁰⁸ Arhiva..., Dosarul 105, f. 28.

în 1916³¹⁰⁹, în 1917³¹¹⁰. În aprilie 1918 este deja răposat și înlocuit cu cântărețul I de la fosta filială Sf. Nicolae, Ioan Limborea³¹¹¹.

Gh. I. Gheordunescu (paracliser între 1905³¹¹²-1906). Venit în locul lui Gh. Ghițulescu. Fost cântăreț I la Schitul Trivale și, din 1903, paracliser la Sf. Nicolae³¹¹³. În 1903-1905 fusese cântăreț la Sf. Nicolae (ridicat din paracliser)³¹¹⁴. Se mută în 1905 de la filială la catedrala Sf. Gheorghe pe aceiași bani, 50 de lei lunar, dar aici are și cameră de locuit cu familia³¹¹⁵.

Florea I. Săraru (n. 1884; paracliser între 1906³¹¹⁶-1907). Absolvent al școlii de cântăreți³¹¹⁷. Venit în locul lui Gh. I. Gheordunescu. Evocat și în 1907³¹¹⁸. Demisionează în 1907 pe motive familiale³¹¹⁹. În 1921 era angajat în București și cerea un certificat despre perioada lui ca angajat aici³¹²⁰. În Ajunul Bobotezei anului 1952 cântă ocazional din nou la Sfântul Gheorghe. „Astăzi ne-a cântat la strană dl. Ion Săraru, fostul cântăreț al bisericii Sf. Gheorghe, care are 68 de ani și care cântă foarte frumos”³¹²¹.

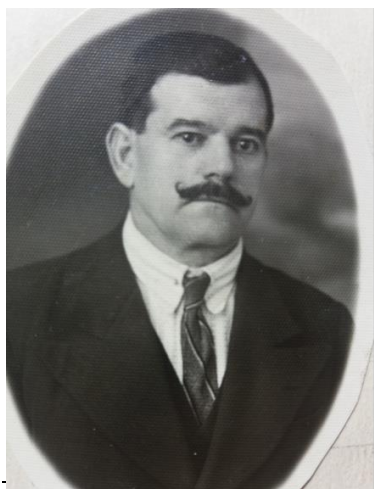

Ion I. Iliescu (n. 1885-m. 1851; paracliser între 1907³¹²²-1910, cântăreț între 1924-1945). Născut în 1885, Poiana Lacului, județul Muscel, absolvent al Școlii de cântăreți din Pitești în 1902, intrat în serviciul strănei în 1903. Distincții: Coroana României în grad de cavaler, Avântul Țării, 1913, Crucea comemorativă 1916-1918³¹²³. Soția lui, Elena³¹²⁴. Și-a făcut stagiul militar în contingentul 1907, la Regimentul 4, Argeș³¹²⁵. Între 1903-1907, paracliser la biserica filială Sf. Nicolae³¹²⁶. În cererea de mutare de la filială la catedrală argumenta că „mi se cuvine mie acest post, unde am avut cea mai mare corectitudine”³¹²⁷. În locul lui, paracliser la Sf. Nicolae vine în 1907 Marin I. Predescu³¹²⁸, apoi, după un an, Radu Gh. Neacșu³¹²⁹. Paracliser la Sf. Gheorghe și în 1908³¹³⁰, și în 1909³¹³¹. Demisionează în februarie

³¹ Ion I. Iliescu. Sursa: arhiva bisericii, „Cartea de Aur...”

³¹¹¹ Arhiva..., Dos. 1/1918, f. 3.

³¹¹² Arhiva..., „Condică de achitarea salariilor personalului bisericii parohiale sf. George cu începere de la 1 aprilie 1897 și până la iulie 1907”, f. 18 și f. 19.

³¹¹³ Arhiva..., „Registru de decisiuni 1901-1904”, f. 49.

³¹¹⁴ Arhiva..., „Registru de decisiuni 1901-1904”, f. 62.

³¹¹⁵ Arhiva..., Dosar 43, f. 24.

³¹¹⁶ Arhiva..., „Condică de achitarea salariilor personalului bisericii parohiale sf. George cu începere de la 1 aprilie 1897 și până la iulie 1907”, f. 19 și f. 22 (pentru anul 1907).

³¹¹⁷ Arhiva..., Dosarul 47, f. 49.

³¹¹⁸ Arhiva..., Dosar 55, f. 5.

³¹¹⁹ Arhiva..., Dosar 61, f. 50.

³¹²⁰ Arhiva..., Dosar 119, f. 12.

³¹²¹ Arhiva..., Pr. Marin S. Diaconescu, „Registru de activitate zilnică pe anul 1952”, f. 8.

³¹²² Arhiva..., Dosarul 60, f. 21.

³¹²³ Arhiva..., Dos. 3/1926, f. 120.

³¹²⁴ Arhiva..., Dos. 3/1935, f. 42.

³¹²⁵ Arhiva..., Dos. 1/1939, f. 21.

³¹²⁶ Arhiva..., „Registru de decisiuni 1901-1904”, f. 62.

³¹²⁷ Arhiva..., Dosar 61, f. 55.

³¹²⁸ Arhiva..., Dosar 61, f. 56.

³¹²⁹ Arhiva..., Dos. 1/1908, f. 22.

³¹³⁰ Arhiva..., Dos. 2/1908, f. 4.

1910 și pleacă din oraș³¹³². Nu pentru mult timp, deoarece între 1910-1924 figurează cantor I la biserica Sf. Ioan, Pitești³¹³³. Revenit la Sf. Gheorghe în noiembrie-decembrie 1924 pe postul de cântăreț II, deoarece cântărețul Alexandru Berechet trebuia să urmeze stagiul militar³¹³⁴. Evocat în această funcție și în 1925³¹³⁵, în 1926³¹³⁶ și în 1927³¹³⁷. Parohul îi evocă accidental activitatea, justificând episcopului de ce i-a dat un spor financiar: „locuiește în oraș și e prezent la toate serviciile de paradă de la această catedrală, precum și la celelalte servicii mărunte din cursul săptămânii”³¹³⁸. Începând din 1927, nu știm cât timp, începe să primească o mică parte din beneficiul pangarului, gest cinstit din partea epitropiei, deoarece această meserie nu a fost niciodată plătită la adevărata ei valoare³¹³⁹. În 1930, împreună cu soția lui, Maria, donează, potrivit inscripției, două sfeșnice, dispărute astăzi³¹⁴⁰. În 1931 donează cu soția lui un sfeșnic lumânărar în valoare de 5000 de lei³¹⁴¹. Evocat cântăreț și în 1933³¹⁴², și în 1935³¹⁴³, și în 1942³¹⁴⁴.

În 1943 era de un an funcționar la Societatea „Înfrățirea”³¹⁴⁵. Ieșit la pensie („pus în retagere” de către episcopie) la 1 mai 1945³¹⁴⁶. Parohul are cuvinte bune: „cele mai alese mulțumiri d-lui Ion Iliescu pentru dragostea cu care și-a făcut slujba sa, dând pildă celor ce-i urmează atât în conștiinciozitate și pricepere în împlinirea datoriei, cât și de aleasă purtare în raporturile cu personalul superior al bisericii”³¹⁴⁷. După pensionare, cântă la Sf. Vineri. Fusesse intendent al Societății „Frăția”, profesor și secretar al Școlii de Cântăreți din Pitești. Moare pe 18 octombrie 1951, fiind prohodit în catedrala Sf. Gheorghe duminică, 21 octombrie³¹⁴⁸. Din acest act aflăm ca a murit cu desăvârșire sărac. Epitropia acordă familiei un ajutor de 5000 de lei familiei³¹⁴⁹. În 1927 locuia pe strada Brătianu³¹⁵⁰, cu toate că în 1928 avem un anunț: „Se face cunoscut tuturor cucernicilor președinți de cercuri preoțești și tuturor cucernicilor preoți, precum și cântăreților, că la biserica Sf. Gheorghe din Pitești pot găsi oricând icoane, iconițe, cruciulițe, medalioane, cărți cu conținut moral etc., bune de răspândit în popor. Doritorii se vor adresa prin paracliserul care stă în casele din curtea bisericii, dl. I. Iliescu, cantor la această biserică”³¹⁵¹. În 1934 locuia tot în strada Brătianu, nr. 17³¹⁵². Domiciliul din 1943 este pe str. Vasile Lupu, nr. 39 (foarte probabil același, schimbare survenită prin redenumirea străzilor)³¹⁵³.

³¹³¹ Arhiva..., Dos. 1/1909, f. 21.

³¹³² Arhiva..., Dosarul 81, f. 8.

³¹³³ Arhiva..., Dosar 79, f. 44.

³¹³⁴ Arhiva..., „Registru de intrare și eșire pe anii 1913-1926”, f. 51.

³¹³⁵ Arhiva..., Dosar 138, f. 38.

³¹³⁶ Arhiva..., Dos. 1/1926, f. 49.

³¹³⁷ Arhiva..., Dos. 1/1927, f. 29.

³¹³⁸ Arhiva..., Dos. 3/1926, f. 64.

³¹³⁹ Arhiva..., „Registru de procese-verbale, 1913-1934”, f. 57.

³¹⁴⁰ Arhiva..., „Inventar, 1972. Bunuri”, f. 27.

³¹⁴¹ Arhiva..., „Registru de procese-verbale, 1913-1934”, f. 74.

³¹⁴² Arhiva..., Dos. 3/1933, f. 14.

³¹⁴³ Arhiva..., Dos. 1/1935, f. 50.

³¹⁴⁴ Arhiva..., Dos. 3/1941, f. 17.

³¹⁴⁵ Arhiva..., Dos. 2/1943, f. 56.

³¹⁴⁶ Arhiva..., Dos. 2/1945, f. 8.

³¹⁴⁷ Arhiva..., Dos. 2/1946, f. 65.

³¹⁴⁸ Arhiva..., Dos. 2/1951, f. 23.

³¹⁴⁹ Arhiva..., „Procese verbale 1934-1953”, f. 143.

³¹⁵⁰ Arhiva..., Dos. 2/1927, f. 103.

³¹⁵¹ *Buletinul Eparhiei Argeșului*, anul III, nr. 3-4, p. 16.

³¹⁵² Arhiva..., Dos. 3/1934, f. 109.

³¹⁵³ Arhiva..., Dos. 2/1943, f. 97.

Portretul făcut de pr. Marin Diaconescu: „Era un om de treabă, cu multă bunăcuviință față de oricine, respectuos și întru totul supus, amabil și îndatoritor, grabnic la ascultare, încet și socotit la vorbă, zăbavnic la mânie, domol la treabă, dar mereu și cu spor trebăluind, conștiincios, cu rost și inițiativă în îndatoririle sale, de la nimic codindu-se, adânc cunoscător al tipicului și rânduielilor bisericesti, totdeauna curat și îngrijit îmbrăcat, plăcut la chip și mereu senin. Era cântărețul prim al Catedralei, dar nu se dădea la o parte de la nicio treabă de paracliser, deși fusese și profesor la școala de cântăreți. A face și a întreține ordinea și curățenia în Biserică – în Casa Domnului – era nu o povară, ci o plăcere pentru Ion Iliescu. Fără jenă punea mâna pe mătură și niciodată nu aștepta să i se spună că biserica nu este curaă. Toată purtarea și comportarea lui Ion Iliescu te liniștea. Dacă surprindeai ceva nelalocul lui și-i atrăgeai atenția, el te îmbuna cu vorba: Lăsați, că fac eu imediat. Și imediat făcea. Și tot ce făcea, făcea cu nespusă voie bună. Avea un excepțional bun simț. El ferea pe preot de orice pricină de tulburare când venea la biserică. Și aceasta este suprema calitate a unui cântăreț. Ca slujitor al stranei, Ion Iliescu n-a fermecat pe nimeni, dar nici n-a indispus pe nimeni dintre credincioși, deși strana Catedralei e pretențioasă. El nu înfrumuseța slujba la strană, că n-avea glas frumos, dar modestia și cuviința cu care cânta, te făcea să-l ascuți cu plăcere. N-avea glas frumos, dar n-avea nici trufia care strică farmecul și celui mai frumos glas. (...) Ion Iliescu a cântat din toată inima, deși glasul nu i-a fost nici pe potriva inimii, adânc simțitoare, nici pe potriva priceperii într-ale psaltichiei în care era cunoscător, de vreme ce fusese și profesor. Ca mod de comportare față de slujitorii sf. Altar, cântărețul Ion Iliescu a fost ireproșabil (...). Dar nici față de enoriași n-a fost altfel. De aceea, toată lumea l-a iubit și l-a respectat. Și Dumnezeu l-a iubit, pentru că fără chin, fără suspin, sănătos fiind și 64 de ani având, s-a culcat să doarmă și a adormit în Domnul”³¹⁵⁴.

Ion Angelescu (paracliser în 1910³¹⁵⁵). Era absolvent al Școlii de cântăreți din Pitești³¹⁵⁶.

Nae Mateescu (evocat paracliser, apoi cântăreț II, între 1911³¹⁵⁷-1918). Evocat și în 1912³¹⁵⁸, în 1913³¹⁵⁹, în 1914³¹⁶⁰. Avansat cântăreț II din august, 1915³¹⁶¹. O tentativă de demisie în ianuarie 1916³¹⁶². Parohul îl atenționează în octombrie 1916 că pleacă neînvoit și că nu își respectă serviciul³¹⁶³. Din noiembrie 1916 nu se mai regăsește în scripte, foarte probabil este mobilizat. Revine în februarie 1918 pentru a-și ridica salariul de pe lunile lipsă³¹⁶⁴. În 1937 iese la pensie și cere de la epitropie un certificat cu perioada în care a servit aici: 1911-1918³¹⁶⁵. Tot din această sursă aflăm că era din Broșteni, Argeș.

Ioan Tarabega (paracliser în 1915³¹⁶⁶). Slujește între iulie-octombrie 1915. Este absolvent al școlii de cântăreți bisericesti din Pitești³¹⁶⁷.

Dumitru P. Scurtu (paracliser între 1915³¹⁶⁸-1916). În opinia parohului Dobre Popescu, el a fugit la București deoarece a spart cutia milei³¹⁶⁹. Această învinuire este probată chiar de făptaș, printr-o

³¹⁵⁴ Arhiva..., „Cartea de Aur...”, f. 38-39.

³¹⁵⁵ Arhiva..., Dos. 1/1909, f. 28.

³¹⁵⁶ Arhiva..., Dosar 82, f. 1.

³¹⁵⁷ Arhiva..., Dosarul 80, f. 31.

³¹⁵⁸ Arhiva..., Dosar 65, f. 30.

³¹⁵⁹ Arhiva..., Dosar 94, f. 34.

³¹⁶⁰ Arhiva..., Dosar 101, f. 6.

³¹⁶¹ Arhiva..., Dosar 106, f. 60.

³¹⁶² Arhiva..., „Registru de intrări și eșiri, 1913-1926”, f. 9.

³¹⁶³ Arhiva..., „Registru de intrări și eșiri, 1913-1926”, f. 10.

³¹⁶⁴ Arhiva..., Dos. 2/1919, f. 1.

³¹⁶⁵ Arhiva..., Dos. 1/1937, f. 58.

³¹⁶⁶ Arhiva..., Dosarul 106, f. 13, f. 21 și f. 60.

³¹⁶⁷ Arhiva..., „Registru de procese-verbale, 1913-1934”, f. 16-17.

declarație: „Subsemnatul am deschis cutia Bisericii sigilată și am luat din ea suma de lei 17 (șaptespreze) și am sigilat-o înapoi și am lăsat în ea 30 de bani. Dau aceasta pentru ca să se știe că eu am desfăcut-o”³¹⁷⁰.

Anghel I. Ghica (paracliser între 1916³¹⁷¹-1918). Evocat și în 1918³¹⁷². Însemnare pe prima filă a *Slujbei Sf. Nifon*, 1841, Ilarion al Argeșului. Pe ultima filă a aceluiași volum, o altă însemnare: „Ghica I. Anghel, comuna Broșteni, județul Argeș, 1918, 31 iulie, am fost încorporat, suvenire pentru cei ce citesc”. Este absolvent al școlii de cântăreți din Curtea de Argeș³¹⁷³.

Teodor Marinescu (paracliser în 1916³¹⁷⁴).

Gheorghe Bădescu (paracliser în 1916³¹⁷⁵).

N. Vișoescu (paracliser în 1917³¹⁷⁶). Membru în 1917 al corului de la Sf. Gheorghe³¹⁷⁷.

Marin Zamfirescu (paracliser în 1918³¹⁷⁸).

Ion M. Limberea (cântăreț I între 1918³¹⁷⁹-1924). Vine în locul lui Ioniță Popescu, decedat. Din 1919, funcționar la Tribunal³¹⁸⁰. Evocat cântăreț aici în 1919³¹⁸¹, 1920³¹⁸², 1921³¹⁸³, 1923³¹⁸⁴. Fiind funcționar, nu servește biserica în zilele comune, această lipsă fiind împlinită ori de către preoți, ori de către cântăreți de la alte biserici. Pe acest motiv este angajat în locul lui, în decembrie 1922, Alexandru Berechet, cântăreț II³¹⁸⁵. Ultima remunerație este pe luna ianuarie 1924³¹⁸⁶. Dintr-o declarație a parohului aflăm că a demisionat din motive de sănătate³¹⁸⁷. În 1959 un preot din Văleni-Podgoria, G. Limberea, probabil rudă, licita pentru un gard al bisericii Sf. Gheorghe³¹⁸⁸. Un altul, V. Limberea, paroh la noua biserică din Enculești (azi, în orașul Ștefănești), cerea în 1964 mobilierul din altar și lambriul de la cafasal bisericii domnești din Pitești, aflată în restaurare³¹⁸⁹.

Marin (Trandafira) Ionescu (paracliser între 1918³¹⁹⁰-1919). Impus de episcopie. În noiembrie 1918 epitropia mijlocește pe lângă Comandantul Cercului de Recrutare Pitești să nu fie mobilizat³¹⁹¹. În

³¹⁶⁸ Arhiva..., Dosarul 106, f. 21.

³¹⁶⁹ Arhiva..., Dos. 1/1916, f. 4.

³¹⁷⁰ Arhiva..., Dos. 1/1916, f. 10.

³¹⁷¹ Arhiva..., Dosarul 106, f. 11.

³¹⁷² Arhiva..., Dos. 1/1918, f. 5.

³¹⁷³ Arhiva..., „Registru de procese-verbale, 1913-1934”, f. 18.

³¹⁷⁴ Arhiva..., Dos. 3/1916, f. 29.

³¹⁷⁵ Arhiva..., Dos. 3/1916, f. 29.

³¹⁷⁶ Arhiva..., Dos. 1/1916, f. 30.

³¹⁷⁷ Arhiva..., Dosar 105, f. 199.

³¹⁷⁸ Arhiva..., Dos. 1/1917, f. 24.

³¹⁷⁹ Arhiva..., Dos. 1/1919, f. 38.

³¹⁸⁰ Arhiva..., Dos. 1/1918, f. 47.

³¹⁸¹ Arhiva..., Dos. 3/1919, f. 7.

³¹⁸² Arhiva..., Dosar 111, f. 8.

³¹⁸³ Arhiva..., Dosarul 120, f. 7.

³¹⁸⁴ Arhiva..., Dosar 124, f. 13.

³¹⁸⁵ Arhiva..., Dosar 125, f. 85.

³¹⁸⁶ Arhiva..., Dosar 133, f. 6 și f. 17. Vezi demisia în Arhiva..., Dosar 134, f. 126.

³¹⁸⁷ Arhiva..., Dos. 3/1926, f. 94.

³¹⁸⁸ Arhiva..., Dosar 3/1959, f. 70.

³¹⁸⁹ Arhiva bisericii Mavrodolu, Pitești, „Dosar C.14, 1964. Diverse de natură economică”, f. 43 și f. 46.

³¹⁹⁰ Arhiva..., Dos. 1/1919, f. 9.

³¹⁹¹ Arhiva..., „Registru de intrare și eșire pe 1913-1926”, f. 15.

ianuarie 1919 este recomandat chiar de către epitropie³¹⁹². În acte până în august 1919³¹⁹³. Pleacă, deoarece nu este mulțumit financiar³¹⁹⁴.

I.Negulescu (paracliser între 1919³¹⁹⁵-1929).

Marin Săndulescu (cântăreț II între 1919³¹⁹⁶-1920). Numit în locul lui Lazăr Popescu, neprezentat repetat la post³¹⁹⁷. Este tânăr și a absolvit școala de cântăreți³¹⁹⁸. Din aprilie 1920 nu mai figurează³¹⁹⁹. Parohul sesizase protoieria că „acest specimen de cântăreț” pretexta că e bolnav și că își lua mereu permisii în oraș din partea comandamentului garnizoanei de aici, dar nu venea la slujbă³²⁰⁰.

Alexandru Zăvoianu (paracliser în 1920³²⁰¹). Decembrie 1920 este ultima lună în care figurează în scripte³²⁰².

Gh. Gh. Floroiu (paracliser în 1921³²⁰³). Datorită absențelor și presupusurilor furturi (un preș și o față de masă de mătase), parohul îi interzice intrarea în biserică³²⁰⁴. În luna august deja apare alt paracliser, Alexandru Constantinescu, Floroiu fiind menționat ca „înlăturat”³²⁰⁵.

Alexandru Constantinescu (n. 1873; paracliser între 1921³²⁰⁶-1929). Este nou în această funcție, venind din alt câmp de muncă³²⁰⁷. Născut în 1873 la Băbana, Argeș³²⁰⁸. Evocat în această funcție și în 1923³²⁰⁹, în 1924³²¹⁰, în 1925³²¹¹, în 1926³²¹². Din catagrafia parohiei la 1926 aflăm că stă în parohie, pe strada Alexandru Lahovari (foarte probabil într-una dintre prăvălii), că are 54 ani, că este căsătorit cu Maria, 47 de ani, și că are un fiu de 19 ani³²¹³. În 1927 stătea în casa parohială, adică Doamna Bălașa, nr. 12³²¹⁴. În acte, până în octombrie 1929³²¹⁵. Este înlocuit datorită unor abuzuri: patima beției, lipsa cunoașterii tipicului, instalarea atelierului personal de croitorie în casa parohială unde locuia prin statut, angajându-și ucenici dubioși. Din acest moment postul de paracliser se contopește definitiv cu cel al cântărețului secund³²¹⁶.

³¹⁹² Arhiva..., Dos. 1/1919, f. 41.

³¹⁹³ Arhiva..., Dos. 3/1919, f. 4.

³¹⁹⁴ Arhiva..., „Registru de procese-verbale, 1913-1934”, f. 28.

³¹⁹⁵ Arhiva..., Dos. 3/1919, f. 5. „Tânărul Ioan Negulescu” în Arhiva..., Dos. 4/1919, f. 54.

³¹⁹⁶ Arhiva..., Dos. 3/1919, f. 8.

³¹⁹⁷ Arhiva..., Dos. 4/1919, f. 32.

³¹⁹⁸ Arhiva..., Dos. 4/1919, f. 56.

³¹⁹⁹ Arhiva..., Dosarul 111, f. 2.

³²⁰⁰ Arhiva..., Dosar 112, f. 10.

³²⁰¹ Arhiva..., Dosarul 111, f. 2.

³²⁰² Arhiva..., Dosarul 111, f. 8.

³²⁰³ Arhiva..., Dosarul 111, f. 10.

³²⁰⁴ Arhiva..., Dosarul 119, f. 44.

³²⁰⁵ Arhiva..., Dosarul 119, f. 17.

³²⁰⁶ Arhiva..., Dosarul 119, f. 17.

³²⁰⁷ Arhiva..., Dos. 3/1926, f. 87.

³²⁰⁸ Arhiva..., Dos. 3/1926, f. 120.

³²⁰⁹ Arhiva..., Dosar 124, f. 13.

³²¹⁰ Arhiva..., Dosar 133, f. 12.

³²¹¹ Arhiva..., Dosar 138, f. 38.

³²¹² Arhiva..., Dos. 1/1926, f. 49.

³²¹³ Arhiva..., Dos. 2/1926, f. 16.

³²¹⁴ Arhiva..., Dos. 2/1927, f. 114.

³²¹⁵ Arhiva..., Dos. 2/1930, f. 104.

³²¹⁶ Arhiva..., „Registru de procese-verbale, 1913-1934”, f. 63.

Alexandru M. Berechet (cântăreț II între 1922³²¹⁷-1929). Venirea lui la Sf. Gheorghe este posibilă datorită ușurării bugetului episcopiei prin moartea bătrânului preot Nae Boerescu, dar reprezintă o urgență, deoarece Limbrea, cântăreț prim, nu venea la slujbă în zilele comune, fiind funcționar la Tribunal³²¹⁸. Este nevoit să plece în stagiul militar în decembrie 1924, în locul lui venind un mai vechi cântăreț, Ion Iliescu³²¹⁹. După un an de la plecare, în octombrie 1925, cere înapoi postul pe care-l părăsise nevoit de satisfacerea stagiului militar³²²⁰. Cererea îi este satisfăcută și din ianuarie 1926 este reîncadrat cantor II³²²¹. Cântărețul Ion Iliescu rămâne și el, tot aici, în postul de cantor I. Berechet stă la țară și vine numai duminica și la sărbători³²²². Evocat cântăreț și în 1927³²²³. Din octombrie 1929 nu mai apare în acte, deoarece se transferă la parohia Lăzărești, Moșoaia³²²⁴.

Gh. Dumitrăchescu (paracliser, apoi cântăreț II, 1930³²²⁵-1953). Născut în Dobrești (jud. Muscel) în 1905³²²⁶. Foarte probabil, rudă apropiată cu Ion Dumitrăchescu, preot în Dobrești, donator în 1912 (alături de alți doi preoți) a unui teren pentru școală³²²⁷. Terminase Seminarul de la Curtea de Argeș în 1926³²²⁸. Slujise înainte la biserica Sf. Vineri și apoi la Sf. Ioan³²²⁹. Evocat paracliser și în 1931³²³⁰, și în 1933³²³¹, și în 1935, și în 1935³²³². Locuia, potrivit vechiului statut, în casa parohială de atunci, str. Doamna Bălașa, nr. 12³²³³. Soția lui, Elena³²³⁴. Și-a făcut stagiul militar în contingentul 1927, la Compania I sanitară, Craiova, fiind încorporat în 1939³²³⁵. Din ștatele de plată reiese că nu a plecat pe front, rămânând la serviciul stranei³²³⁶. Este concentrat în 1941, totuși, și merge pe front, în locul lui servind Ion Costelian, viitor cântăreț aici³²³⁷. Fiii în 1941: Mihail, Cornel, Maria³²³⁸. Se întoarce repede de pe front, deoarece în 1942 este din nou aici³²³⁹.

Parohul Marin Preoțescu, dorește să-l înlocuiască la finele lui 1942, datorită unei „răgușeli cronice”, cu coristul Ioan Costelian, cântăreț, la rândul-i, la Bârsești-Olt, înlocuitorul lui provizoriu³²⁴⁰. Paradoxal terestru, părintele nu reușește în intenția lui estetică. În 1943 Dumitrăchescu este încă funcționar (din 1938 chiar) la „Cooperativa Forestiera Pitești”³²⁴¹. În 1944 este însărcinat cu veghea

³²¹⁷ Arhiva..., „Registru de intrare și eșire pe anii 1913-1926”, f. 34-35 și f. 37.

³²¹⁸ Arhiva..., Dosar 125, f. 85.

³²¹⁹ Arhiva..., Dosarul 134, f. 75.

³²²⁰ Arhiva..., Dosarul 140, f. 134.

³²²¹ Arhiva..., Dos. 1/1926, f. 6.

³²²² Arhiva..., Dos. 3/1926, f. 64.

³²²³ Arhiva..., Dos. 1/1927, f. 29.

³²²⁴ Arhiva..., Dos. 3/1947, f. 129.

³²²⁵ Arhiva..., Dos. 1/1930, f. 18.

³²²⁶ Arhiva..., Dos. 2/1930, f. 189.

³²²⁷ Gheorghe Șovar, *op. cit.*, p. 31.

³²²⁸ Arhiva..., Dos. 1/1942, f. 33.

³²²⁹ Arhiva..., Dos. 1/1939, f. 34.

³²³⁰ Arhiva..., Dos. 3/1931, f. 45.

³²³¹ Arhiva..., Dos. 3/1933, f. 14.

³²³² Arhiva..., Dos. 1/1935, f. 50.

³²³³ Arhiva..., Dos. 3/1933, f. 57.

³²³⁴ Arhiva..., Dos. 3/1935, f. 42.

³²³⁵ Arhiva..., Dos. 1/1939, f. 21.

³²³⁶ Arhiva..., Dos. 3/1939, f. 12.

³²³⁷ Arhiva..., Dos. 3/1941, f. 40.

³²³⁸ Arhiva..., Dos. 1/1941, f. 61.

³²³⁹ Arhiva..., Dos. 3/1941, f. 17.

³²⁴⁰ Arhiva..., Dos. 1/1942, f. 60.

³²⁴¹ Arhiva..., Dos. 2/1943, f. 56.

permanentă lângă clopot, deoarece acesta trebuia să fie tras urgent când pornea alarma antiaeriană³²⁴². Evocat în aceeași funcție și în 1945³²⁴³. În 1946 are, contra cost, trei însărcinări: cântăreț, paracliser și vânzător la pangar. Totodată, stă cu cei trei copii și cu soția în casa bisericii din str. Șerban Vodă, nr. 15, în 3 camere. I se dă voie în primăvara lui 1953 să planeze legume în curtea bisericii pentru nevoile personale, cu condiția de a planta și flori – o împăcare perfect creștină, de altfel, pe pământul neutru al Domnului (a se citi al epitropiei)³²⁴⁴.

În 1 noiembrie 1953 face schimb de post cu cântărețul Ioan Costelian de la biserica „Sf. Vineri-Herasca”, București³²⁴⁵. Portretul făcut de pr. Marin Diaconescu, parohul lui direct: „Priceput, vrednic și bun paracliser, dar nu paracliserul de care are nevoie Catedrala. Mai priceput, mai vrednic și mai bun cântăreț, dar nu cântărețul ideal care trebuie bisericii Sf. Gheorghe. Puțin pricepător într-ale muzicii bisericesti pe note, dar destul de îndemânatic la cântarea practică, pentru care dispunea de o voce naturală, caldă, distinsă, mângâioasă și cu totul plăcută oricui îl asculta. Îndrăgit de strană, a făcut totdeauna față bună cerințelor stranei pe care a cinstit-o laudabil. Ca ținută morală, ca tată de familie, ca ținută religioasă, ca om în societate și mai ales între enoriași, ca gospodar într-ale sale și ca mod de comportare cu lumea, cântărețul Gh. Dumitrăchescu n-a lăsat nimic de dorit. Plecarea lui a stârnit tot mai multe păreri de rău în rândul credincioșilor care l-au cunoscut”³²⁴⁶. Foarte probabil nepotul preotului intelectual muscelan (din Dobrești) Ioan C. Dumitrăchescu³²⁴⁷.

I. Andreescu (cântăreț II între 1931³²⁴⁸-1936). Născut în 1908, Băjești, Argeș. Evocat și în 1933³²⁴⁹. Vine din postul de cantor de la parohia Sf. Treime³²⁵⁰. Evocat în această calitate și în 1935³²⁵¹. Incompatibil din punct de vedere legal, din 1935, cu funcția de cantor, deoarece este angajat al Casei Asigurărilor Sociale din Pitești, controlor cl. II³²⁵². Demisionează, așadar, în vara anului 1936, epitropia închizând postul³²⁵³.

Ion Popa Matei (cântăreț între 1944-1947³²⁵⁴, refugiat din Basarabia). Evocat în această funcție și în 1947³²⁵⁵. Caracterizat de paroh ca fiind fără calități vocale, dar cu o „excepțională cuviință și multă cucernicie”³²⁵⁶. În martie 1945 este concentrat³²⁵⁷. În martie 1946 dirijează la Sf. Gheorghe un mic cor al refugiaților. Printre ei, câțiva cu același nume, foarte probabil rude ale lui: Leonida, Tatiana și Evdochia³²⁵⁸. Tot în 1946 lucrează ca subșef de birou la Casa Asigurărilor sociale Pitești³²⁵⁹. Va fi înlocuit tot în 1947 cu dirigorul Grigore (Papacioc) Mircescu din motive obiective, pentru ca biserica să nu piardă

³²⁴² Arhiva..., Dos. 1/1944, f. 111.

³²⁴³ Arhiva..., Dos. 1/1945, f. 158.

³²⁴⁴ Arhiva..., „Procese verbale 1934-1953”, f. 142.

³²⁴⁵ Arhiva..., Dos. 1/1953, p. 1.

³²⁴⁶ Arhiva..., „Cartea de Aur...”, f. 40-41.

³²⁴⁷ *Enciclopedia...*, vol. II, p. 57.

³²⁴⁸ Arhiva..., Dos. 1/1931, f. 75, și Arhiva..., Dos. 2/1931, f. 16.

³²⁴⁹ Arhiva..., Dos. 3/1933, f. 14.

³²⁵⁰ Arhiva..., „Registru de procese-verbale, 1913-1934”, f. 75.

³²⁵¹ Arhiva..., Dos. 1/1935, f. 50.

³²⁵² Arhiva..., Dos. 2/1935, f. 44.

³²⁵³ Arhiva..., Dos. 1/1936, f. 176.

³²⁵⁴ Arhiva..., Dos. 2/1945, f. 49.

³²⁵⁵ Arhiva..., Dos. 1/1947, f. 88.

³²⁵⁶ Arhiva..., Dos. 1/1947, f. 88.

³²⁵⁷ Arhiva..., „Registru de intrare-ieșire, 1938-1948”, f. 64.

³²⁵⁸ Arhiva..., Dos. 1/1946, f. 50.

³²⁵⁹ Arhiva..., Dos. 2/1946, f. 32.

un post bugetat³²⁶⁰. Dintr-o auto-caracterizare aflăm că a fost cântăreț titular la biserica „Înălțarea Domnului” din Chișinău, unde a dirijat și corul de acolo, între 1920-1940. Era și dirijor pedagog și secretar la Școala de Cântăreți din Chișinău (1920-1922), predând și la 2 școli primare muzica și religia. Între 1940-1944 este concentrat. În 1945 face un cor bărbătesc în Pitești, apoi, în 1946, un cor mixt din 25 persoane cu care cântă cu succes la Sf. Vineri și la Sf. Gheorghe (numai la acatiste) până în 1947. În 1947 se mută cântăreț la Sf. Nicolae, cu toate că încadrarea o avea în Timișoara. În 1952 candidează pentru postul de cântăreț la Sf. Gheorghe³²⁶¹. În 1955 vrea să se angajeze cântăreț la Sf. Nicolae, unde, de fapt cântase până atunci cu titlu onorific³²⁶². În 1961 cere parohului de la Sf. Gheorghe un stihar diaconesc, „necesar la bătrânețe”. În 1961 este încă cântăreț la Sf. Nicolae³²⁶³.



Ion S. Costelian. Sursa: arhiva bisericii, „Cartea de Aur...”

Ion S. Costelian (n. 1912; cântăreț I între 1953³²⁶⁴-decembrie 1971). Participă la serviciul stranei în zilele Crăciunului anului³²⁶⁵ 1926. Părinții, Stan și Ioana. Al doilea fiu din cei 8 copii ai lor. Născut în 1912 în Pitești. Activ în 1930 în corul de la Sf. Gheorghe al lui Anghel Constantinescu³²⁶⁶. Activ în corul de la Sf. Gheorghe și în 1933, sub conducerea lui Ioan Mușetescu, dar și în formulele de acum înainte³²⁶⁷. În 1938 ajută serviciul stranei și este remunerat³²⁶⁸. La fel și în 1939. În acest an locuia în str. Mircea Vodă, nr. 36³²⁶⁹. Parohul Marin Preoteșcu dorește să-l aducă la finele lui 1942, datorită unei „răgușeli cronice” a cântărețului din stânga, Dumitrăchescu. Atunci era cântăreț, la rându-i, la Bârsești-Olt³²⁷⁰. Iscălitură pe „Orologiul” din 1902, prima pagină, „Ion Costelian a venit la 3 noiembrie 1953”. Într-adevăr, face un transfer cu Gh. Dumitrăchescu, care merge în locul lui, la Sf. Vineri-Herasca, București³²⁷¹.

În cererea de transfer informează că slujește în București de aproape 10 ani și că motivul mutării la Pitești este că trebuie să-și îngrijească mama și că are un copil bolnav care are nevoie de aer curat³²⁷². Proba o dă public la sărbătoarea Înălțării Domnului din 1953 și toți, inclusiv dirijorul C. Albu, sunt de acord că merită postul și transferul³²⁷³. La revenirea în Pitești stă gratuit în casa parohială, ține inventarul și are și rol de paracliser. La șicanările și învinuirile ulterioare ale parohului, insistente și degradante, uneori publice, cântărețul Ion Costelian îi trimite un răspuns demn și discret, dovadă a unei alese educații civice și creștine³²⁷⁴. Are un băiat, Gheorghe, care în 1956 urmează cursurile școlii nr. 3, cl. a VI-a

³²⁶⁰ Arhiva..., Dos. 1/1947, f. 43.

³²⁶¹ Arhiva..., Dos. 2/1952, f. 59.

³²⁶² Arhiva..., Dos. 1/1955, f. 88.

³²⁶³ Arhiva..., Dos. 1/1961, f. 40.

³²⁶⁴ Arhiva..., „Registrul de procese-verbale 1953-1963”, f. 3.

³²⁶⁵ Arhiva..., Dos. 1/1926, f. 196.

³²⁶⁶ Arhiva..., Dos. 1/1930, f. 4.

³²⁶⁷ Arhiva..., Dos. 3/1933, f. 16.

³²⁶⁸ Arhiva..., Dos. 3/1937, f. 99.

³²⁶⁹ Arhiva..., Dos. 3/1939, f. 43.

³²⁷⁰ Arhiva..., Dos. 1/1942, f. 60.

³²⁷¹ Arhiva..., „Registrul de procese-verbale 1953-1963”, f. 3.

³²⁷² Arhiva..., Dos. 1/1953, f. 79.

³²⁷³ Arhiva..., „Procese verbale 1934-1953”, f. 176.

³²⁷⁴ Arhiva..., Dosar 1/1955, f. 104-106.

elementară³²⁷⁵. Tot în 1956 stă o perioadă lungă în spital. Parohul, la întoarcere, îi promite o săptămână pe lună de concediu, „după dreptate”³²⁷⁶. În 1958 parohul se plânge din nou de cântărețul Ioan Costelian căruia îi recunoaște, însă, marele talent vocal. În viziunea sa, cântărețul pretinde foarte mult, încordează raporturile în biserică și îl defăimează public³²⁷⁷.

Evacuat în 1959 din casa parohială, demolată la ordinul primăriei, licitează pentru lemnul unei magazii din curtea bisericii, demolată și ea, pentru a-și face o locuință³²⁷⁸. Parohul îl ajută să își facă o casă mică lângă gară, bulevardul R.P.R., nr. 197³²⁷⁹. Soția lui lucrează în acest an la Fabrica Textilă „11 iunie”. În 1960 parohul se plânge din nou de el, muștrându-l în scris că nu a venit nici la vecernia de sâmbătă seara, nici la slujba de duminică³²⁸⁰. În 1961 i se dă, la cerere, o sobă de teracotă din fosta cancelarie³²⁸¹. Fostul paroh Marin Diaconescu îl descrie în 1976: „A fost un foarte bun cântăreț de strană. (...) Dispunea de mari posibilități vocale, fiind în stare să cânte la toate vocile bărbătești. Era un îndrăgostit de cântarea psaltică, iar în cor putea să cânte la orice parte”³²⁸². În 1962 este certat de noul paroh, Marin Braniște: „Aflu că Părintele Braniște a certat rău pe Ion Costelian, cântărețul bisericii Sf. Gheorghe, nu știu pentru ce reală sau închipuită vină, dar știu c-atunci când eu, ca paroh, îl certam pe Costelian, pr. Braniște îl trata cu prietenie. Acum este nevoit să aplice rețeta mea în cazuri similare”³²⁸³. Din 15 august 1963, când biserica domnească din Pitești se închide pentru restaurare, este mutat cu parohul Marin Braniște și cu îngrijitoarea Ana Ixerescu la parohia Mavrodolu (prin ordinul 8404/1963 al episcopiei și decizia 1331/9august, 1963, a protoieriei) până la redeschidere, în 1968.

Cumpără, din demolările de la Sf. Gheorghe, deșeurile de brad (jumătate, cealaltă luând-o colegul de strană gazdă, Dobre Georgescu) și marchiza de deasupra ușii de la altar³²⁸⁴. Semnează și el, alături de consilierii, parohul și cântărețul coleg de la Mavrodolu, biserica gazdă, pentru demolarea bisericii domnești din Pitești³²⁸⁵. Pe 21 iulie 1968 la biserica Mavrodolu, unde se ține Adunarea Parohială a nou-înființatei parohii, semnează ca „bărbat de încredere”³²⁸⁶. Evocat cântăreț la Sf. Gheorghe și în 1970³²⁸⁷. În 1971 se pensionează pe caz de boală³²⁸⁸. Mormântul familiei Costelian se află în Cimitirul Sfântul Gheorghe, Pitești, în primul cvartal din dreapta.

³²⁷⁵ Arhiva..., Dos. 2/1956, f. 57.

³²⁷⁶ Arhiva..., Pr. Marin Diaconescu, „Însemnări zilnice de la 22 aprilie 1956 înainte”, f. 47.

³²⁷⁷ Arhiva..., Dos. 4/1958, f. 175.

³²⁷⁸ Arhiva..., Dos. 1/1959, f. 9.

³²⁷⁹ Arhiva..., Dos. 2/1961, f. 26.

³²⁸⁰ Arhiva..., Dos. 1/1960, f. 33.

³²⁸¹ Arhiva..., Dos. 1/1961, f. 6.

³²⁸² Arhiva..., „Cartea de Aur...”, f. 157.

³²⁸³ Arhiva..., Pr. Marin S. Diaconescu, „Cronică zilnică pe 1962 ținută de Pr. Marin S. Diaconescu, pensionar”, p. 146.

³²⁸⁴ Arhiva bisericii Mavrodolu, „Registru de procese verbale, 1960-1968”, f. 53-54 și f. 64.

³²⁸⁵ Arhiva bisericii Mavrodolu, „Registru de procese verbale, 1960-1968”, f. 76.

³²⁸⁶ Arhiva..., „Procese-verbale, 1966-1986”, p. 31.

³²⁸⁷ Arhiva..., „Procese-verbale, 1966-1986”, p. 68.

³²⁸⁸ Arhiva..., „Procese-verbale, 1966-1986”, p. 138.

Dumitru Necula (n. 1931; cântăreț între 1972³²⁸⁹-1997). Născut în Fâlfani, Argeș. Tatăl lui, Alexandru, era tâmplar de mobilă de lux, mama lui, Maria, croitoreasă. Au fost 4 frați. În copilărie a fost argat în curtea boierului Mișu Panaitescu din Fâlfani. Urmează Școala de cântăreți de la Mănăstirea Turnu (1946-1949). În 1954 se căsătorește cu Floarea Stănescu din Lunca Corbului. Vor avea 4 copii: Maria, Sebastian, Elena, Reli-Eugenia. Este numit cântăreț la parohia parohia Fâlfani II, Stolnici, dar nu este plătit, fiind obligat să presteze mai multe munci: economist la Tractoare, brigadier zootehnic la C.A.P. Fâlfani, muncitor la ferma Pădureți, zilier la Drumuri și Poduri, în Scornicești (1966), gestionar la bufetul nr. 5, Fâlfani (1967), meseriaș cărămidar în Fâlfani atât pentru nevoile satului, cât și pentru construcția grajdurilor din Fâlfani³²⁹⁰. În 1972 vine la Sf. Gheorghe, înlocuindu-l pe Ion Costelian, pensionat pe caz de boală. Delegat în 1974 membru în Adunarea Eparhială³²⁹¹. În 1975 Alexandru Catana din Stolnici roagă pe paroh să mijlocească pe lângă cântăreț pentru o eventuală împăcare³²⁹². Somat de mai multe ori de Protoierie să participe la corul acesteia. Din 1978-1979 fiul Sebastian se retrage de la Liceul Nicolae



Dumitru Necula

Bălcescu pentru a se pregăti pentru examenul de intrare în Seminar³²⁹³. În 1981, în stăruința de a-și procura un apartament în Pitești, pe str. Maior Șonțu, roagă pe paroh să-i înlenească dorința. Acesta, printre altele, scrie organelor locale: „ Parohia Sfântul Gheorghe, așezată în centrul orașului, este un valoros monument istoric vizitat la diferite ore de turiști români și străini. Prezența sa este obligatorie – dimineața și seara – cel puțin 8 ore, mai mult chiar, în fiecare zi”³²⁹⁴. La Denia din 1983 provoacă o ceartă pe motivul stabilirii clare a cântărilor pe care le cântă strana și, de cealaltă parte, corul. Credincioșii se sesizează și scriu parohului pentru reluarea disciplinei³²⁹⁵. Tot în acest an, în duminica din 27 decembrie, se opune intrării în cor a unor noi elemente și determină din nou un scandal în biserică, împreună cu soția lui, Floarea, după miruit, scandal în urma căruia preotul pensionar Marin Diaconescu nu mai participă un timp la slujbe³²⁹⁶.

În ianuarie 1984 este citat în Consistoriu de către preotul Constantin Grigorescu și preotul Marin Diaconescu pentru dezordine³²⁹⁷. Tot acum i se stabilește de către paroh bucățile din slujbă pe care trebuie să le cânte³²⁹⁸. În 1985 contribuie la cotele către stat, din gospodăria lui de la Fâlfani, cu 2800 kg de pepeni³²⁹⁹. În 1986 este ales membru în Adunarea Eparhială³³⁰⁰. Soția lui denigrează public, în biserică, clerul, fapt care îi atrage din partea parohului în 1990 un

³²⁸⁹ Arhiva..., „Parohia Sf. Gheorghe I, Pitești, Procese-verbale, 1966-1986”, p. 138.

³²⁹⁰ Arhiva..., „Cartea de Aur...”, f. 174.

³²⁹¹ Arhiva..., „Parohia Sf. Gheorghe I, Pitești, Procese-verbale, 1966-1986”, p. 194.

³²⁹² Arhiva..., „Registru de Intrare și Ieșire, 1972-1987”, f. 27.

³²⁹³ Arhiva..., „Registru de intrare-ieșire, 1979”, f. 23.

³²⁹⁴ Arhiva..., „Registru de Intrări-Ieșiri, 1981, f. 22.

³²⁹⁵ Arhiva..., „Registru de Intrări-Ieșiri, 1983”, f. 34.

³²⁹⁶ Arhiva..., „Parohia Sf. Gheorghe I, Pitești, Procese-verbale, 1966-1986”, p. 347.

³²⁹⁷ Arhiva..., „Registru de Intrare-Ieșire, 1972-1987”, f. 76.

³²⁹⁸ Arhiva..., „Registru de Intrare-Ieșire, 1984”, f. 4.

³²⁹⁹ Arhiva..., „Registru de intrare-ieșire, 1985”, f. 38.

³³⁰⁰ Arhiva..., „Registru de Intrare-Ieșire, 1966-1986”, p. 399.

ultimatum. „Majoritatea absolută recomandă transferarea cântărețului D. Necula la o altă parohie”³³⁰¹. Delegat pentru alegerea membrilor din Adunarea Eparhială³³⁰². Fostul paroh Marin Diaconescu îl caracteriza: „bun cântăreț: un tenor liric cu o voce care se pretează de minune la muzica psaltică”³³⁰³.



Drd. Octavian Vasile Dărmănescu

Octavian Vasile Dărmănescu (n. 1979; cântăreț din 2005).

Născut în Ștefănești, Argeș. Tată: Cristodor Florian Dărmănescu (n. 1953, Târgoviște). Mamă: Maria Boată (n. 1958, Boțești, Argeș). Adresă permanentă: Ștefănești, bl. 9, sc. B, ap. 16. Școala primară nr. 2, Ștefănești; gimnaziu: șc. gen. nr. 1, „Nicoale Simonide”, Pitești; liceu: Seminarul Teologic din Pitești (clasele IX-XII), Seminarul Teologic din Curtea de Argeș (cl. a XIII-a). Licențe: teologie, administrație publică, istorie-muzeologie, franceză-engleză, pedagogie muzicală. Masterate: filologie, istorie. Doctorat: filologie, Universitatea „Alexandru Ioan Cuza”, Iași, an III, teza „Damian Stănoiu. Viața și opera”. Soție: Ana-Maria Nicolae, (n. 1983), prof. engleză-franceză. Copii: Paula (n. 2009), Adrian (n. 2010), Lucian (n. 2013). Cărți: 1. „Convertirea prin literatură”, ed. Apologet, Craiova (2007) 2. „Diversiuni lirice”, ed. Filos, București (2012). Colaborări la revistele: „Argeșul Ortodox”, „Rost”, „Argeș”, „Restituiri Pitești”, „Argesis”, „Târgoviștea literară”. Conferințe: 1. internaționale: „Alexandru Philippide”, Iași, 17 septembrie 2015, lucrarea „Damian Stănoiu, destinul unui cleric umanist”. 2. naționale: Centrul Cultural Pitești (2014-2016): „Ziua întâi: 13 mai 1656, sfințirea bisericii domnești din Pitești”, „Personajele lui Damian Stănoiu”, „Cine a fost Doamna Bălașa”, „Cine a fost Constantin Șerban”, „Biserica domnească din Pitești la 360 de ani”. Activitate: 1. cântăreț bisericesc la: Brătieni-Florica, Ștefănești (1990-1997, 2000), Sf. Nicolae-Izvorani (1997-2000), Sf. Dumitru-Găvana III (2001-2005) 2. economist (2005-2008) 3. artist liric (tenor) Filarmonica Pitești (2007-2010). Diverse: cantautor, scriitor, corist în diverse coruri.

Epitropi și personal intern

Theodorache Simion (n.1769-m.1844; epitrop între 1806³³⁰⁴-1840). Evocat în 1810³³⁰⁵, în 1814³³⁰⁶, în 1815³³⁰⁷, în 1822³³⁰⁸. În catagrafia oficială a orașului din 1838 figura „Tudoraiche Simonoiu”,

³³⁰¹ Arhiva..., „Registru de procese-verbale din anii 1986-1995”, f. 46.

³³⁰² Arhiva..., „Registru de procese-verbale din anii 1986-1995”, f. 89.

³³⁰³ Arhiva..., „Cartea de Aur...”, f. 157.

³³⁰⁴ Arhiva..., „Dosar coprinzând...”, doc. 4. Semnează după preoții de la Sf. Gheorghe, „Theodorache Simi”.

³³⁰⁵ Arhiva..., „Dosar coprinzând...”, doc. 9.

³³⁰⁶ Arhiva..., „Dosar coprinzând...”, doc. 12.

³³⁰⁷ Arhiva..., „Dosar coprinzând...”, doc. 13. Andrei, clucer, roagă câțiva boieri și negustori să întocmească lista lucrurilor rămase de la fostul județ de Pitești Ștefan Cocu(lescu), donator, printre altele, la biserica domnească. Printre persoanele alese este și un anume Theodorache Simion. Actul nu declină și calitatea de epitrop, însă o putem intui ușor, deoarece în 1814, cu prilejul unui embatic, epitrop prim era un jupân Theodorache, vezi Arhiva..., „Dosar coprinzând...”, doc. 12, iar în următorul an este același, Theodorache Simeon, Arhiva..., „Dosar coprinzând...”, doc. 13 și doc. 14.

³³⁰⁸ Arhiva..., „Dosar coprinzând...”, doc. 18. Epitrop la Sf. Gheorghe în diata surorii lui, Smaranda Gheorghe Mantu.

etatea 70 de ani, soția, Catinca, 50 de ani; împreună au în întreținere o fiică de 13 ani, Policsenia³³⁰⁹. În 1840 își face testamentul – cel puțin îi dă foaia de zestre fiicei sale, Polixenia³³¹⁰. În 1841 îi moare un fiu, Nicolae, înmormântat la Sf. Gheorghe³³¹¹. Trăia și în 1844, semnând alături de epitropii bisericii³³¹². Moare, totuși, în acest an, la 75 de ani³³¹³. Era tatăl Polixeniei Beștelei care vinde în 1845 bisericii domnești o prăvălie de-a răposatului ei tată³³¹⁴. Era fratele Joitei și Smarandei, soțul Catincai și tatăl lui Nicolae și Costache (fratele mic)³³¹⁵. Un „Costache sin Teodor Simioniu” își botează în 1846 un copil la Sf. Gheorghe³³¹⁶. În 1847 un fiu al unui rob personal, Mănase, se căsătorește cu o țigancă³³¹⁷. Tot acum, un copil de-al unui rob țigan personal, este înmormântat la Sf. Gheorghe³³¹⁸. Vezi și pomelnicul unui Teodorache Cojocarul la biserica Mavrodolu³³¹⁹.

Cârstea (Hristea) Mumgiu (epitrop între 1807³³²⁰-1817). Încheie în 1814 cu popa Mihai Bogatu un embatic, alături de ceilalți doi epitropi, Theodorache și Anghel³³²¹. În 1815 epitrop II este Hristea lumânăriul, adică același de anul trecut³³²². În 1817 este evocat ca primul între epitropi Hristea Mumgiu³³²³. Dărâmă ca epitrop o vânzare ilegală la care semnase și celălalt epitrop, Dobrian boiangiu, invocă dreptul de protimis al bisericii asupra fostei prăvălii a răposatului preot Mihai Bogatu și o cumpără pentru aceasta³³²⁴.

Anghel (epitrop în 1814³³²⁵).

Nicolae Dobrian boiangiu (n. 1778-m. 1846; epitrop între 1817³³²⁶-1832). Epitrop și în 1819³³²⁷. Tot în 1817 semnează pe un act prin care se face o vânzare ilegală, celălalt epitrop, Cârstea Mumgiu, dărâmând vânzarea după 12 zile și cumpărând prăvălia pentru biserică³³²⁸. În 1821 un Dobrian semnează martor într-un act al bisericii³³²⁹. În 1822, ca epitrop, „Dobriaș boiangiu” trebuia să-i facă pomenile timp de 3 ani, conform testamentului, donatoarei bisericii domnești, Zmaranda, văduva lui Gh. Mantu³³³⁰. În 1823, epitrop³³³¹. Semnează în 1830 și în 1834 în două acte ale bisericii³³³². Epitrop în

³³⁰⁹ Spiridon Cristocea, *Orașul Pitești...*, p. 155.

³³¹⁰ Arhiva..., „Dosar coprinzând...”, doc. 66.

³³¹¹ S.J.A.A.N., fond C.R.S.C. / Parohia Sf. Gheorghe, Pitești, Dos. 1/1841, Morți, f. 1.

³³¹² Arhiva..., „Registrul cu acte în copii...”, f. 2.

³³¹³ S.J.A.A.N., fond C.R.S.C. / Parohia Sf. Gheorghe, Pitești, Dos. 2/1844, Morți, f. 1. În 1845 murise deja, vezi Arhiva..., „Registrul cu acte în copii”, f. 14.

³³¹⁴ Arhiva..., „Registrul cu acte în copii”, f. 14.

³³¹⁵ Arhiva..., „Dosar coprinzând...”, doc. 18.

³³¹⁶ S.J.A.A.N., fond C.R.S.C. / Parohia Sf. Gheorghe, Pitești, Dos. 4/1847, Botezați, f. 2.

³³¹⁷ S.J.A.A.N., fond C.R.S.C. / Parohia Sf. Gheorghe, Pitești, Dos. 4/1847, Cununați, f. 1.

³³¹⁸ S.J.A.A.N., fond C.R.S.C. / Parohia Sf. Gheorghe, Pitești, Dos. 4/1847, Morți, f. 1.

³³¹⁹ Pr. Constantin Onu, Vasile Novac, *Biserica Mavrodolu*, Editura Dacpress, 2007, p. 25.

³³²⁰ Arhiva..., „Dosar coprinzând...”, doc. 2.

³³²¹ Arhiva..., „Dosar coprinzând...”, doc. 12.

³³²² Arhiva..., „Dosar coprinzând...”, doc. 13.

³³²³ Arhiva..., „Dosar coprinzând...”, doc. 15.

³³²⁴ Arhiva..., „Dosar coprinzând...”, doc. 23.

³³²⁵ Arhiva..., „Dosar coprinzând...”, doc. 12.

³³²⁶ Arhiva..., „Dosar coprinzând...”, doc. 15 („Dobriaș boiangiu”), doc. 77 („Dobrian epitropu al b.”) și Arhiva..., „Registrul cu acte în copii”, f. 1 și f. 11..

³³²⁷ Arhiva..., f. 16 („Dobrian boiangiu”).

³³²⁸ Arhiva..., „Dosar coprinzând...”, doc. 23.

³³²⁹ Arhiva..., „Registru de acte în copii”, f. 9.

³³³⁰ Arhiva..., „Dosar coprinzând...”, doc. 18.

³³³¹ Arhiva..., „Dosar coprinzând...”, doc. 20.

³³³² Arhiva..., „Registru de acte în copii...” f. 10 și f. 11.

1832³³³³. Doi Dobrian, Tache și Petcu, foarte probabil fiii lui mai mari (Tache Dobrian va fi episcop la Sf. Gheorghe, va muri în 1863), semnează printre oamenii de frunte de aici³³³⁴. În 1834 îi moare o fată, Safta³³³⁵. Tot în 1834 botează copilul Smărandei, una din fetele fostului protopop Vasile Gărdescu³³³⁶. În 1838 sârbul Dobriian Nicolaie avea 60 de ani, figura ca boiangiu, soția lui, Costandina, având 45 ani. Împreună aveau în întreținere trei băieți: Ristea (18 ani), Ghiță (14 ani) și Tudorache (8 ani)³³³⁷. Un Petcuță Dobriian, de 26 de ani, urma imediat în catagrafie, însurat cu Veroana³³³⁸. În 1846 „Petcu sin Dobrian boiangiu” își botează la Sf. Gheorghe fiul, Gheorghe³³³⁹. Tot în 1846 fiica lui, Ecaterina, își botează fiul tot aici, Dimitrie. Nașă, o soră de-a ei, Marița (Dobrian boiangiu) și soțul ei, Ioan Nicolopol, donatori la Sf. Gheorghe³³⁴⁰. Ea, de altfel, dona o candelă argintată sfântului lăcaș în 1879.

Dobrian boiangiu moare în 1846 în vârstă de 70 de ani³³⁴¹. Din această sursă aflăm și al doilea prenume, Nicolae. În 1847 Ecaterina, fiica lui, alături de soțul lui, Damian Ioan, este nașă de cununie pentru un mire venit din Caracal³³⁴². În 1848 fiul lui, „Petcuță Dobriian”, moșier, își mai botează un copil la Sfântul Gheorghe, naș fiind fratele lui, Tache Dobrian, viitor episcop aici³³⁴³. În 1849 Ecaterina își mai botează aici un fiu, Petre. Tată, același Damian Ioan, însă cu atributul „grecu”³³⁴⁴. În 1857 „Ioan cofetaru Teodoru cu Rada soția sa sin Dobrian boiangiu” sunt nași de cununie la Sf. Gheorghe³³⁴⁵. În 1858 tot Rada, fiica lui, botează copilul fratelui ei Petcuță³³⁴⁶. În 1859 o „Elena soția Ivanci(i) cofetaru sin Dobriian” nășește un copil la Sf. Gheorghe³³⁴⁷.

(hagi) Țenea (episcop în 1821³³⁴⁸). Fiul negustorului bucureștean Pătru Kalfiagi Țenea, informație de pe o cazanie pe care o dona în 1796 bisericii din Gura Văii Ștefăneștiului³³⁴⁹. Pătru Țenea dona un potir de argint bisericii domnești Sf. Gheorghe, azi pierdut (furat din biserică în 1993), cu inscripția: „Țenea. Velica, Pătru; 1795, iulie 25”³³⁵⁰. Încă din 1806 avea o prăvălie chiar în dreptul altarului bisericii domnești³³⁵¹. Între 1817-1818, ctitor, în tovărășie, potrivit pisaniei, cu slugerul Ion Ungurelu, al bisericii vechi Sf. Vineri din Pitești. În 1826 vinde bisericii domnești și Precistei din Coastă, proprietare comune a prăvăliei lui Cârstea măcelarul, donator, un drum de servitute. Semnează „Hagi Țenea sin Alecse”³³⁵². Evocat din nou în acest an³³⁵³. În 1840 murise deja³³⁵⁴. Ginerele lui, Iancu Spiru,

³³³³ Arhiva..., „Dosar coprinzând...”, doc. 25.

³³³⁴ Arhiva..., „Dosar coprinzând...”, doc. 72.

³³³⁵ S.J.A.A.N., fond C.R.S.C. / Parohia Sf. Gheorghe, Pitești, Dos. 2/1834, Morți, f. 1.

³³³⁶ S.J.A.A.N., fond C.R.S.C. / Parohia Sf. Gheorghe, Pitești, Dosar 1/1834, Botezați, f. 3.

³³³⁷ Spiridon Cristocea, *Orașul Pitești...*, p. 154.

³³³⁸ *Ibidem*.

³³³⁹ S.J.A.A.N., fond C.R.S.C. / Parohia Sf. Gheorghe, Pitești, Dos. 1/1834, Botezați, f. 2.

³³⁴⁰ S.J.A.A.N., fond C.R.S.C. / Parohia Sf. Gheorghe, Pitești, Dos. 1/1834, Botezați, f. 3. Despre această relație a nașilor, vezi și Gheorghe Șovar, *op. cit.*, pp. 50-51.

³³⁴¹ S.J.A.A.N., fond C.R.S.C. / Parohia Sf. Gheorghe, Pitești, Dos. 2/1846, Morți, f. 1.

³³⁴² S.J.A.A.N., fond C.R.S.C. / Parohia Sf. Gheorghe, Pitești, Dos. 4 / 1847, Cununați, f. 2.

³³⁴³ S.J.A.A.N., fond C.R.S.C. / Parohia Sf. Gheorghe, Pitești, Dos. 5/1848, Botezați, f. 1.

³³⁴⁴ S.J.A.A.N., fond C.R.S.C. / Parohia Sf. Gheorghe, Pitești, Dos. 6/1849, Botezați, f. 1. Damian Ioan va muri în 1858, vezi S.J.A.A.N., fond C.R.S.C. / Parohia Sf. Gheorghe, Pitești, Dos. 14/1858, Morți, f. 1.

³³⁴⁵ S.J.A.A.N., fond C.R.S.C. / Parohia Sf. Gheorghe, Pitești, Dos. 13/1857, Cununați, f. 3.

³³⁴⁶ S.J.A.A.N., fond C.R.S.C. / Parohia Sf. Gheorghe, Pitești, Dos. 14/1858, Botezați, f. 2.

³³⁴⁷ S.J.A.A.N., fond C.R.S.C. / Parohia Sf. Gheorghe, Pitești, Dos. 15/1859, f. 1.

³³⁴⁸ Arhiva..., „Dosar coprinzând...”, doc. 17 și Arhiva..., „Registrul cu acte în copii...”, f. 9.

³³⁴⁹ Constantin Dejan, *op. cit.*, p. 11.

³³⁵⁰ V. Brătulescu, *Biserici...*, p. 41.

³³⁵¹ Arhiva..., „Registrul cu acte în copii...”, f. 12.

³³⁵² Arhiva..., „Dosar coprinzând...”, doc. 22.

³³⁵³ Arhiva..., „Dosar coprinzând...”, doc. 51.

avea în 1830 o prăvălie lângă biserica domnească³³⁵⁵. În 1838 locuia în vopseaua albastră din Pitești Nastasiia Hagî Țenea, sârboaică văduvă, de 60 de ani, cu doi fii, Nicolaie, de 25 de ani, și Ion, de 21 de ani³³⁵⁶ – deci hagî Țenea murise deja. Tot aici mai locuia Țenea Stoian, cizmar sârb în vârstă de 45 de ani³³⁵⁷ și sârbul Țenea Andrei, de 28 de ani, cojocar³³⁵⁸.

Constantin Manole Mihalțu (epitrop între 1823³³⁵⁹-1832). Semnează ca epitrop în 1830³³⁶⁰. Epitrop secund (după poziționarea semnăturii) în 1832³³⁶¹.

Mihai Pop (n. 1793; epitrop între 1826³³⁶²-1840). Încă din 1820 figurează în „Catagrafia negustorilor din Pitești”³³⁶³. În 1828 este ctitor, alături de un alt epitrop de la Sf. Gheorghe, Pandelet Petre, al bisericii Sf. Ilie³³⁶⁴. Evocat epitrop la biserica domnească și în 1830³³⁶⁵. În 1828 Mihale Popovici scria o „Condică de venituri și cheltuieli”³³⁶⁶, lucrare azi pierdută. În 1830 cumpără cu protopopul Zamfir, paroh, pentru biserica domnească, o prăvălie – în 1834, tot ca epitrop, mai dă vânzătorului, nemulțumit acum de preț, încă o mie de taleri³³⁶⁷. Epitrop în 1832 alături de ceilalți epitropi³³⁶⁸. În 1838 este epitrop, alături de protopopul Gheorghe (Coculescu)³³⁶⁹. Tot în acest an își mărită fiica, Elenca, cu Toma sin Ioan bogasieru, naș fiind „Dimitrie Popovici cu nepoata sa”, foarte probabil fratele său văduv³³⁷⁰. Tot în 1838 figurează în catagrafia orașului. Este văduv, etatea 45, lipsan, are doi copii: Elena, de 13 ani, și Ion, de 9 ani, plus cinci slugi³³⁷¹. În 1840 este evocat din nou ca epitrop³³⁷². În 29 decembrie 1840 Mihail Popovici este înlocuit din epitropie deoarece, se pare, căzuse în faliment ca negustor³³⁷³. Tot în 1840 locuia într-una din prăvăliile bisericii³³⁷⁴. Când pleacă, lasă ilegal în două prăvălii ale bisericii pe ginerele lui, Toma Costandin, cu tot cu marfa, motiv de conflict între acesta și epitropie³³⁷⁵.

Dimitrie Bărbescu (vechil al epitropiei în 1833³³⁷⁶). Reprezintă epitropia la Judecătoria de Argeș într-un proces cu un chiriaș care nu mai elibera o prăvălie a bisericii. O cruce din Cimitirul Sf.

³³⁵⁴ Arhiva..., „Dosar coprinzând...”, doc. 41.

³³⁵⁵ Arhiva..., „Registru de acte în copii...”, f. 11.

³³⁵⁶ Spiridon Cristoceă, *Orașul Pitești...*, p. 39.

³³⁵⁷ *Ibidem*, p. 55.

³³⁵⁸ *Ibidem*, p. 67.

³³⁵⁹ Arhiva..., „Dosar coprinzând...”, doc. 20. Semnează sub epitropii Vasile Gărdescu, protopop, și Dobriian boiangiu.

³³⁶⁰ Arhiva..., „Dosar coprinzând...”, doc. 33.

³³⁶¹ Arhiva..., „Dosar coprinzând...”, doc. 23.

³³⁶² Arhiva..., „Dosar coprinzând...”, doc. 27 și doc. 51. Însărcinat de epitropie să zidească o prăvălie pe un teren donat.

³³⁶³ Constantin Șerban, *Negustori argeșeni la începutul sec. al XIX-lea. Două documente inedite*, în „Studii și comunicări. Muzeul Pitești”, V, 1980, p. 273, anexa 2.

³³⁶⁴ Pr. Marin M. Braniște, *Pisanii...*(II), p. 259.

³³⁶⁵ Arhiva..., „Registru cu acte în copii”, f. 1 și f. 11.

³³⁶⁶ Arhiva..., „Inventar, 1972”, f. 2 și Pr. Marin M. Braniște, *Școli particulare...*, p. 254, nota 18.

³³⁶⁷ Arhiva..., „Registru de acte în copii”, f. 11.

³³⁶⁸ Arhiva..., „Dosar coprinzând...”, doc. 25.

³³⁶⁹ Arhiva..., „Registru de acte în copii”, f. 12.

³³⁷⁰ S.J.A.A.N., fond C.R.S.C. / Parohia Sf. Gheorghe, Pitești, Dos. 2/1838, Cununați, f. 2.

³³⁷¹ Spiridon Cristoceă, *op. cit.*, p. 150.

³³⁷² Arhiva..., „Dosar coprinzând...”, doc. 41.

³³⁷³ Arhiva..., „Registru de acte în copii...” f. 1 și f. 22, nr. 38, intitulat „Treisprezece bucăți hârtii: ale Epitropii bisericii, ale Cărmuirii, ale Judecătoriei, ale Departamentului, toate atingătoare de scoaterea lui Mihai Popovici din prăvăliile bisericii”.

³³⁷⁴ Arhiva..., „Dosar coprinzând...”, doc. 42.

³³⁷⁵ Arhiva..., „Dosar coprinzând...”, doc. 48.

³³⁷⁶ Arhiva..., „Dosar coprinzând...”, doc. 32.

Gheorghe din Pitești, primul cvartal din stânga, are inscripționat următorul nume: „Filoftea Bărbescu, 1907-1984”. Numele soțului, a cărui fotografie există încă, nu ni s-a păstrat. Cu siguranță, acesta este un urmaș al vechilului menționat.

Răducanu Parashivescu (n. 1808; epitrop în 1841³³⁷⁷ și în 1845). Deja din 1840 semnează între martorii și epitropii de la Sf. Gheorghe³³⁷⁸. Cu această calitate de epitrop mai apare în 1845³³⁷⁹. În 1846 și 1848 apare martor în actele bisericii³³⁸⁰. În 1838 era flăcău, avea 30 de ani, stătea în vopseua albastră, avea 3 slugi și ținea și o rudă în casă³³⁸¹. În 1846 „Răducanu Paraschiv brașoveanu” se căsătorește cu „Zmăranda sin protopopu Vasilie Gărdescu”, fost slujitor la Sf. Gheorghe, răposat deja³³⁸². În 1847 botează un nepot de „papistași”³³⁸³. În 1848 un țigan de-al lui botează alți țigani³³⁸⁴. În 1849 îi moare un copil, Gheorghe³³⁸⁵. În 1853 îi mai moare un copil, Ana³³⁸⁶. În 1854 îi moare și soția, Zmăranda³³⁸⁷. În 1857 „Iancu sin Dumnealui Răducanu Paraschivescu cu soru-sa Sansinca” cunună o servitoare țigancă de-a tatălui³³⁸⁸. Tot acum Sasinca, împreună cu unchiul ei, Vasilache, fiul protopopului Vasile Gărdescu, cununa vizitiul tatălui ei, țigan dezrobot³³⁸⁹. Tot în 1857 Răducanu Paraschivescu, împreună cu fiica lui, Bălașa, cunună nepotul popii Ivașcu (popa Ivașcu, foarte probabil, unul dintre cei trei preoți Ioan care au slujit după 1800 la Sf. Gheorghe, neidentificați încă)³³⁹⁰. În 1858 fiica lui, Bălașa, botează un copil al Anastasiei, fiica protopopului Gheorghe Coculescu³³⁹¹. Tot acum, pitar deja, botează copilul viitorului epitrop de aici, Mihalache Simionescu³³⁹².

Cu această ocazie, aflăm și ocupația veche a lui Răducanu: brașovean. În 1859 fiica lui, Sasinca, botează un copil³³⁹³. Tot în acest an îi moare din nou un copil, Elisabeta³³⁹⁴. În 1860 Bălașa, fiica lui de 16 ani, se mărită la Sf. Gheorghe, nașă fiind fiica fostului protopop Gheorghe Coculescu, Ecaterina³³⁹⁵. În 1861 fata lui, Bălașa, își botează aici copilul³³⁹⁶. În 1862 Răducanu botează la Sf. Gheorghe un nepot de arendaș³³⁹⁷. În 1863 botează 2 copii: Gheorghe, nepotul popii Ivașcu, și Ioan, fiul cojocarului Dimitrie Marinescu³³⁹⁸. Consilier al primăriei în 1863³³⁹⁹. În 1864 mai botează un copil la Sf. Gheorghe³⁴⁰⁰. În 1865 mai botează doi copii, tot aici³⁴⁰¹. În 1876 este evocat ca răposat (dăduse bani cu împrumut)³⁴⁰².

³³⁷⁷ Arhiva..., „Registru cu acte în copii”, f. 7.

³³⁷⁸ Arhiva..., „Registru cu acte în copii”, f. 1 și f. 4.

³³⁷⁹ Arhiva..., „Registru cu acte în copii”, f. 10.

³³⁸⁰ Arhiva..., „Dosar coprinzând...”, doc. 70 și doc. 72.

³³⁸¹ Spiridon Cristocea, *Orașul Pitești...*, p. 65.

³³⁸² S.J.A.A.N., fond C.R.S.C. / Parohia Sf. Gheorghe, Pitești, Dos. 3/1846, Cununați, f. 1.

³³⁸³ S.J.A.A.N., fond C.R.S.C. / Parohia Sf. Gheorghe, Pitești, Dos. 4/1847, Botezați, f. 1.

³³⁸⁴ S.J.A.A.N., fond C.R.S.C. / Parohia Sf. Gheorghe, Pitești, Dos. 4/1847, Botezați, f. 2.

³³⁸⁵ S.J.A.A.N., fond C.R.S.C. / Parohia Sf. Gheorghe, Pitești, Dos. 6/1849, Morți, f. 2.

³³⁸⁶ S.J.A.A.N., fond C.R.S.C. / Parohia Sf. Gheorghe, Pitești, Dos. 10/1853, Morți, f. 1.

³³⁸⁷ S.J.A.A.N., fond C.R.S.C. / Parohia Sf. Gheorghe, Pitești, Dos. 11/1854, Morți, f. 1.

³³⁸⁸ S.J.A.A.N., fond C.R.S.C. / Parohia Sf. Gheorghe, Pitești, Dos. 13/1857, Cununați, f. 1.

³³⁸⁹ S.J.A.A.N., fond C.R.S.C. / Parohia Sf. Gheorghe, Pitești, Dos. 13/1857, Cununați, f. 2.

³³⁹⁰ S.J.A.A.N., fond C.R.S.C. / Parohia Sf. Gheorghe, Pitești, Dos. 13/1857, Cununați, f. 2.

³³⁹¹ S.J.A.A.N., fond C.R.S.C. / Parohia Sf. Gheorghe, Pitești, Dos. 14/1858, Botezați, f. 2.

³³⁹² S.J.A.A.N., fond C.R.S.C. / Parohia Sf. Gheorghe, Pitești, Dos. 14/1858, Botezați, f. 2.

³³⁹³ S.J.A.A.N., fond C.R.S.C. / Parohia Sf. Gheorghe, Pitești, Dos. 15/1859, Botezați, f. 2.

³³⁹⁴ S.J.A.A.N., fond C.R.S.C. / Parohia Sf. Gheorghe, Pitești, Dos. 15/1859, Morți, f. 2.

³³⁹⁵ S.J.A.A.N., fond C.R.S.C. / Parohia Sf. Gheorghe, Pitești, Dos. 16/1860, Cununați, f. 1.

³³⁹⁶ S.J.A.A.N., fond C.R.S.C. / Parohia Sf. Gheorghe, Pitești, Dos. 17/1861, Botezați, f. 2.

³³⁹⁷ S.J.A.A.N., fond C.R.S.C. / Parohia Sf. Gheorghe, Pitești, Dos. 18/1862, Botezați, f. 3.

³³⁹⁸ S.J.A.A.N., fond C.R.S.C. / Parohia Sf. Gheorghe, Pitești, Dos. 19/1863, Botezați, f. 2 și f. 3.

³³⁹⁹ Arhivele Naționale București, Fond M.C.I.P., Dos. 413/1853, f. 74.

Nicolae Coculescu (n.1803-m.1891; episcop între 1841³⁴⁰³-1848). Tot în 1841 semnează „Nicolae Coculescu al doilea”³⁴⁰⁴. Nu figurează în cataografia orașului din 1838, fapt din care deducem că a venit în Pitești (foarte probabil din Cocu, chemat de fratele lui, protopop de Pitești, cu siguranță mult mai mare ca etate) după acest an.

Născut în 1803, decedat în 1891: jurist, militant politic, înalt funcționar public, magistrat al Tribunalului Argeș în 1848. Urmărit de trupele ruse ale generalului Engelhart, se refugiază în București. Fondator Teatrul Național Pitești, 1852. Primar al orașului Pitești (1861, 1863, 1865, 1878-1880) și președinte al Consiliului Comunal Urban. Organizează primirea oficială a doamnei Elena Cuza (3- 4 octombrie 1863), a șefului de cabinet al domnitorului, Balignot de Beyne (aprilie 1865) și a principelui Carol (30 aprilie 1878)³⁴⁰⁵. În 1834 botează un copil la Sf. Gheorghe³⁴⁰⁶. Semnează ca episcop și în 1845, alături de aceiași din 1841³⁴⁰⁷. În 1846, semnează imediat după protopop, probabil tot episcop³⁴⁰⁸. În 1847 un rob de-al lui, țigan, își botează copilul la Sf. Gheorghe³⁴⁰⁹. În 1848 fiii lui, Eutihie și Iorgu, botează câte un copil la Sf. Gheorghe³⁴¹⁰. În 1848 semnează ca în 1841, „Nicolae Coculescu II”, nu neapărat episcopul al doilea după cel prim, casier³⁴¹¹, ci pur genealogic: primul Nicolae Coculescu piteștean din secolul al XIX-lea este un județ de Pitești, ginerele lui Ștefan Cocu (Iescu), postelnic și județ de Pitești și el, decedat în 1810³⁴¹². Această translație onomastică era efectul clasic al celui care lua o nevastă mai bogată. Ioan, protopop și iereu al bisericii domnești din Pitești, era, foarte probabil, fratele județului de Pitești amintit mai sus, Ștefan, amândoi din Cocu. Acest Ștefan, după ce împarte averea, donează o casă în Pitești Catincăi, fiica lui, soția lui Nicolae. Potrivit testamentului, după moartea Catincăi, casele cu locul lor aveau să fie proprietatea bisericii domnești³⁴¹³.

Nicolae Coculescu, mare pașoptist piteștean, ținea un club revoluționar. Membru în septembrie 1848 în Tribunalul Argeș, fuge din Pitești pentru a evita arestarea³⁴¹⁴. Deputat în consiliul municipal Pitești, este trimis în 8 februarie 1859, alături de Eftimie Nicolau, din partea Piteștiului, să salute la București pe alesul comun al celor două țări, Alexandru Ioan Cuza³⁴¹⁵. Șef al Maghiștratuului din Pitești în 1848, dă numele străzilor Șerban Vodă și Bălașa Doamna, conform unei relatări din 1886³⁴¹⁶. Casa lui se află încă în Pitești, în fața Școlii Generale nr. 3, într-o stare deplorabilă. Ministerul a montat în 2014, ca, de altfel, pe toate clădirile istorice din Pitești, o plăcuță trilingvă de identificare. Ea conține următorul text: „Monument istoric, sec. XIX. Casa Coculescu. Casă tradițională musceleană construită la începutul sec. XIX, cu pivniță înaltă, etaj de lemn și fațadă decorată cu lezene și bosaje clasiciste din stuc. I-a

³⁴⁰⁰ S.J.A.A.N., fond C.R.S.C. / Parohia Sf. Gheorghe, Pitești, Dos. 20/1864, Botezați, f. 1.

³⁴⁰¹ S.J.A.A.N., fond C.R.S.C. / Parohia Sf. Gheorghe, Pitești, Dos. 21/1865, Botezați, f. 2.

³⁴⁰² Arhiva..., „Dosar coprinzând...” doc. 96.

³⁴⁰³ Arhiva..., „Registru cu acte în copii”, f. 1: alegerea lui ca nou episcop, alături de Pandele Petre și de protopopul Gheorghe Coculescu (Economu).

³⁴⁰⁴ Arhiva..., „Registru cu acte în copii”, f. 7.

³⁴⁰⁵ *Enciclopedia...*, vol. I, pp. 206-207.

³⁴⁰⁶ S.J.A.A.N., fond C.R.S.C. / Parohia Sf. Gheorghe, Pitești, Dos. 1/1834, Botezați, f. 3.

³⁴⁰⁷ Arhiva..., „Registru de acte în copii”, f. 14.

³⁴⁰⁸ Arhiva..., „Registru de acte în copii”, f. 17.

³⁴⁰⁹ S.J.A.A.N., fond C.R.S.C. / Parohia Sf. Gheorghe, Pitești, Dos. 4/1847, Botezați, f. 3.

³⁴¹⁰ S.J.A.A.N., fond C.R.S.C. / Parohia Sf. Gheorghe, Pitești, Dos. 5/1848, Botezați, f. 3.

³⁴¹¹ Arhiva..., „Dosar coprinzând...” doc. 72, și Arhiva..., „Registru cu acte în copii” f. 17.

³⁴¹² Arhiva..., „Dosar coprinzând...” doc. 8.

³⁴¹³ Arhiva..., „Dosar coprinzând...” doc. 8.

³⁴¹⁴ Petre Popa, Paul Dicu, Silvestru Voinescu, *op. cit.*, pp. 132, 135.

³⁴¹⁵ *Ibidem*, p. 141.

³⁴¹⁶ Arhiva..., Dosarul 1 (Correspondența 1878-1892), f. 312-313.

aparținut lui Nicolae Coculescu (1803-1891), jurist, pașoptist, director al teatrului local, deputat, ales de patru ori primar al orașului”. Calitatea de primar al Piteștiului desprinsă din arhiva bisericii domnești din Pitești: 1855³⁴¹⁷, 1857³⁴¹⁸, pentru 1861³⁴¹⁹, pentru 1880³⁴²⁰.

În 1849 o altă fiică, Haritia Coculeasca (doar de 4 ani, vezi mai jos), nășește un copil la Sf. Gheorghe³⁴²¹. Tot în 1849 cunună la Sf. Gheorghe, împreună cu mama lui, Maria, pe Vasile, fiul fostului protopop Vasile Gărdescu. Sursa mai indică faptul că el, Nicolae Coculescu, este fiul protopopului Ioan³⁴²². Așadar, episcopul Nicolae Coculescu era fratele parohului de aici, protopopul (încă) Gheorghe Iconomu. În 1851 o altă fiică a lui, Evtilhia, se căsătorește cu Dimitrie, fiul unui povarnagiu local, la biserica Sf. Nicolae (în parohia căruia, de fapt, stăteau)³⁴²³. În 1854 îi moare un fiu, Gheorghe³⁴²⁴. În 1855 fiul lui, Ioan, se căsătorește cu „Zmăranda sin Dimitire Zamfirescu lipscanu”, nași fiind „Dumnealui Matache Dohtoru Capitanovici cu soția sa Elena Tărtășasca”³⁴²⁵ – această noră va fi îngropată în același mormânt cu al lui, socrul mare. În 1857 Nicolae Coculescu își botează propria nepoată, Maria, fiica fiului său Ioan³⁴²⁶. În 1858 botează o fiică a lui Vasilache Gărdescu, fiul fostului protopop Vasile³⁴²⁷. În 1861 îi mai botează aceluia încă o fiică, Amelia³⁴²⁸. Tot în 1861 Ghiță Dobrian, arendaș în vârstă de 27 de ani, se căsătorește la Sf. Gheorghe cu Aretia, în vârstă de 16 ani, fata lui Nicolae Coculescu³⁴²⁹. Cei doi vor avea în anul următor o fetiță, Chiriaca³⁴³⁰. În 1863 moșierul Ioan, fiul lui, căsătorit cu „Zmaranda sin Dumitrache”, își botează aici fiul, Nicolae³⁴³¹. În 1864 Nicolae Coculescu botează la Sf. Gheorghe lui Grigorie, moșier, nepot, fiul fratelui său, Gheorghe Coculescu, fostul protopop, un băiat, Gheorghe³⁴³². Tot atunci, Aretia, fiica lui, își botează a doua fiică, Maria, tot la Sf. Gheorghe³⁴³³, dar copilul nu trăiește decât 15 zile³⁴³⁴. Aritia Coculescu, fiica primarului Nicolae, își revine în 1865 și naște un băiat, Teodor, botezat tot aici³⁴³⁵.

În 1921 fostul paroh Nae Boerescu, bătrân deja, clarifică un litigiu: „Fostul protopop Ghiță Coculescu, preot la această biserică, frate cu Nicolae Coculescu, tatăl lui Ioan Coculescu, a dat acest teren lui Nicolae Coculescu cu condiția ca să dea pe fiecare an câte două oca de lumânări și să plătească cântărețul din dreapta cu una sută lei vechi lunar, adică treizeci și șapte lei noi de acum. În urmă, după construcția de pe acest teren a ocupat fără nicio învoire încă un mic teren pe care a clădit o mică prăvălie pentru care, constrâns, a plătit și plătește și acum suma de lei 7 și 41 de bani, iar pentru terenul cel mare nu a dat nici lumânări, nici nu a plătit cântărețul. Epitropia cere moștenitorilor plata de răscumpărare a

³⁴¹⁷ Arhiva..., „Dosar coprinzând...”, doc. 87.

³⁴¹⁸ Arhiva..., „Dosar coprinzând...”, doc. 99.

³⁴¹⁹ Arhiva..., „Dosar coprinzând...”, doc. 123.

³⁴²⁰ Arhiva..., „Dosar coprinzând...”, doc. 91.

³⁴²¹ S.J.A.A.N., fond C.R.S.C. / Parohia Sf. Gheorghe, Pitești, Dos. 6/1849, Botezați, f. 2.

³⁴²² S.J.A.A.N., fond C.R.S.C. / Parohia Sf. Gheorghe, Pitești, Dos. 6/1849, Cununați, f. 4.

³⁴²³ S.J.A.A.N., fond C.R.S.C. / Parohia Sf. Nicolae, Pitești, Dos. 18/1851, Cununați, f. 1.

³⁴²⁴ S.J.A.A.N., fond C.R.S.C. / Parohia Sf. Gheorghe, Pitești, Dos. 11/1854, Morți, f. 2.

³⁴²⁵ S.J.A.A.N., fond C.R.S.C. / Parohia Sf. Gheorghe, Pitești, Dos. 12/1855, Cununați, f. 2.

³⁴²⁶ S.J.A.A.N., fond C.R.S.C. / Parohia Sf. Gheorghe, Pitești, Dos. 13/1857, Botezați, f. 3.

³⁴²⁷ S.J.A.A.N., fond C.R.S.C. / Parohia Sf. Gheorghe, Pitești, Dos. 14/1858, Cununați, f. 3.

³⁴²⁸ S.J.A.A.N., fond C.R.S.C. / Parohia Sf. Gheorghe, Pitești, Dos. 17/1861, Botezați, f. 3.

³⁴²⁹ S.J.A.A.N., fond C.R.S.C. / Parohia Sf. Gheorghe, Pitești, Dos. 17/1861, Cununați, f. 1.

³⁴³⁰ S.J.A.A.N., fond C.R.S.C. / Parohia Sf. Gheorghe, Pitești, Dos. 18/1862, Botezați, f. 2.

³⁴³¹ S.J.A.A.N., fond C.R.S.C. / Parohia Sf. Gheorghe, Pitești, Dos. 19/1863, Botezați, f. 1.

³⁴³² S.J.A.A.N., fond C.R.S.C. / Parohia Sf. Gheorghe, Pitești, Dos. 20/1864, Botezați, f. 1.

³⁴³³ S.J.A.A.N., fond C.R.S.C. / Parohia Sf. Gheorghe, Pitești, Dos. 20/1864, Botezați, f. 2.

³⁴³⁴ S.J.A.A.N., fond C.R.S.C. / Parohia Sf. Gheorghe, Pitești, Dos. 20/1864, Morți, f. 1.

³⁴³⁵ S.J.A.A.N., fond C.R.S.C. / Parohia Sf. Gheorghe, Pitești, Dos. 21/1865, Botezați, f. 1.

embaticului în proporție cu venitul ce le produce imobilul clădit de peste 35 de mii de lei chirie anuală, fiind locul în partea cea mai frumoasă a orașului”³⁴³⁶. În 1868 Nicolae Coculescu sprijină epitropia în calitate de consilier al primăriei și al bisericii domnești în dorința unanimă de a „repara” biserica, adică de a o lărgi și de a-i demola zidul dintre naos și pronaos, acte ilegale astăzi, samavolnice, dar perfect scuzabile mentalității de atunci³⁴³⁷. Totodată, îi avertizează pe epitropi să dea jos gardul de scânduri din fața sfântului lăcaș, deoarece nu rezonază cu alinierea din 1850³⁴³⁸. În 1873 roagă primăria să mijlocească pe lângă epitropie să-i împrumute o mie de galbeni cu dobândă³⁴³⁹.

În 1886 epitropia îl recomandă primarului, care strângea informații despre istoria Piteștiului³⁴⁴⁰. Este înmormântat în Cimitirul Sf. Gheorghe din Pitești, în primul cvartal din dreapta. Inscripția funerară : „Nicolae Coculescu, născut la 1803 septembrie, decedat la 1891 octonvrie. Zmaranda I. Coculescu, născută la 1838 aprilie, decedată la 1896 septembrie”. Zmaranda este chiar nora lui, vezi mai sus. În 1970 Gheorghe Henrik Coculescu, domiciliat în București, str. Frumoasă, nr. 52, ruga printr-o scrisoare pe parohul Marin Braniște să-l ajute documentar pentru a-și putea dobândi certificatul de moștenitor³⁴⁴¹. Din act se desprinde faptul că Gheorghe Henrik este fiul lui Gheorghe Coculescu, decedat în 12 aprilie 1915, la rândul-i, fiul lui Nicolae Coculescu. Nu știm dacă părintele a găsit actele pe care bătrânul Coculescu i le cerea, însă pe cerere notează cu stiloul : „Ion N. Coculescu, 84 ani, decedat la 8 martie 1915, fiul lui N. și Maria Coculescu, (?), B-dul Elisabeta Doamna, nr. 37”. Cunoaștem, așadar, numele soției lui Nicolae Coculescu. Menționăm că pe parcela funerară destul de mare pe care familia Coculescu o are în cimitirul orașului Pitești, numai obeliscul lui Nicolae Coculescu a mai rămas în picioare, și nici alte cruci căzute nu mai sunt.

Pandele Petre (n. 1798; epitrop în 1841³⁴⁴² și între 1854-1863?). În 1828 zidește biserica actuală Sf. Ilie. Pisania: „Cu bunăvoința Tatălui, cu ajutorul Fiului și cu puterea Sfântului Duh, îndemnatu-s-au robii lui Dumnezeu Pandele sin Petre cu soția Păuna, Tudorache sin diaconul, Crâstea, soția sa Ilinca, Mihai Popovici cu frații Pavel și Dumitru, cu cheltuiala dumnealor, de au ridicat această sfântă biserică din temelie, în cinstea sfântului proroc Ilie, sfântul doftor Pantelimon și cuvioasa Paraschiva, în zilele mare(lui) împărat al Rusiei, Nicolae Pavlovici, sfințindu-se de mitrop(olitul) Ungrovlahiei, chir Grigorie, la leat 1828, mai 22”³⁴⁴³. Semnează în 1845 ca epitrop, alături de aceiași din 1841³⁴⁴⁴. În 1838 avea 40 de ani, era băcan, soția lui, Ana, avea 25 de ani, împreună având 2 băieți și trei fete³⁴⁴⁵. În 1846 îi moare un ginere, „Dimitrie Zlate zet Pandele Petru”³⁴⁴⁶. În 1847 Elena, fata lui, nașește un copil la Sf. Gheorghe³⁴⁴⁷. În 1848 Ecaterina, fiica lui, nașește un copil la Sf. Gheorghe³⁴⁴⁸. Tot în 1848,

³⁴³⁶ Arhiva..., Dos. 119, f. 50.

³⁴³⁷ S.J.A.A.N., fond Primăria Pitești, Dos. 7 (24)/1862, f. 112.

³⁴³⁸ S.J.A.A.N., fond Primăria Pitești, Dos. 7 (24)/1862, f. 129.

³⁴³⁹ Arhiva..., Dosarul 3 („Dosier documental de toate bugetele și bilanțele aprobate pe anii 1874-1889 și exercițiile 1889-1894”), f. 60.

³⁴⁴⁰ Arhiva..., Dosarul 1 (Correspondența 1878-1892), f. 312-313.

³⁴⁴¹ Arhiva..., „Registru de Intrări-Ieșiri, 1970”, f. 23.

³⁴⁴² Arhiva..., „Registru cu acte în copii”, f. 1. Ales nou epitrop, alături de Nicolae Coculescu și de protopopul Gheorghe Coculescu (Economu).

³⁴⁴³ Pr. Marin M. Braniște, *Pisania... (II)*, p. 259, și Constantin Bălan, *op. cit.*, p. 376, nr. VII 525 .

³⁴⁴⁴ Arhiva..., „Registru cu acte în copii”, f. 14.

³⁴⁴⁵ Spiridon Cristocrea, *Orașul Pitești...*, p. 151.

³⁴⁴⁶ S.J.A.A.N., fond C.R.S.C. / Parohia Sf. Gheorghe, Pitești, Dos. 3/1846, Morți, f. 1.

³⁴⁴⁷ S.J.A.A.N., fond C.R.S.C. / Parohia Sf. Gheorghe, Pitești, Dos. 4/1847, Botezați, f. 2.

³⁴⁴⁸ S.J.A.A.N., fond C.R.S.C. / Parohia Sf. Gheorghe, Pitești, Dos. 5/1848, Botezați, f. 3.

ca ctitor al bisericii Sf. Ilie, negociază cu biserica domnească o chirie³⁴⁴⁹. Epitrop și în 1853³⁴⁵⁰. Epitrop și în 1855³⁴⁵¹. Epitrop și în 1856³⁴⁵², în 1857³⁴⁵³ și în 1858³⁴⁵⁴. În 1860 plătea embatic bisericii domnești pentru o prăvălie, foarte probabil a ctitoriei lui, Sf. Ilie³⁴⁵⁵. În 1863 epitropul din partea guvernului, Tache Dobrian, moare, fiind înlocuit cu Mihalache Simionescu. În ipoteza în care erau trei epitropi legali, ca mulți ani de acum înainte, Pande Petre ar putea figura până în acest an ca epitrop, însă nu girăm precis această posibilitate. Deja în 1864-1865 are câteva probleme cu epitropia privind onorarea embaticului ctitoriei sale, Sf. Ilie. Această biserică va avea prăvălia din curtea bisericii domnești mult timp, până după al doilea război mondial, când toate clădirile vechi din centrul civic vor fi demolate. Un psalt câmpulungean renumit, Nicolae Pande, a trăit la sfârșitul secolului al optsprezecelea până la jumătatea celui următor³⁴⁵⁶. Probabil, rude.

Badea Crâmpotan (cântăreț între 1846³⁴⁵⁷-1870). Evocat și în 1852³⁴⁵⁸. Tot în 1846 „Badea dascălu sin Ilie Crâmpotan” își botează aici fiul, Gheorghe. Mamă, „Magdalena sin Alecse monahu”. Naș, Ioan sin Raicu Iota. Botează popa Alecsandru³⁴⁵⁹. În 1848 își mai botează un copil aici, Ioan, naș fiind Ioan Raicovici³⁴⁶⁰. Cântăreț și în 1853³⁴⁶¹, în 1855³⁴⁶², în 1856³⁴⁶³, în 1857³⁴⁶⁴, în 1859³⁴⁶⁵. În 1861 devine cântăreț prim³⁴⁶⁶. Cântăreț și în 1865³⁴⁶⁷, în 1866³⁴⁶⁸, în 1867³⁴⁶⁹. Răposat în 1870, tot cântăreț³⁴⁷⁰.

Dimitrache Petrescu (epitrop între 1852³⁴⁷¹-1871). Semna încă din 1848 între oamenii de frunte ai bisericii³⁴⁷². În 1849 o Maria Petreasca, probabil rudă, nașește la Sf. Gheorghe un copil³⁴⁷³. În 1850 un Dumitru N., boiangiu, scrie un *Pomelnic* al bisericii domnești, astăzi pierdut, dar aflat în „Inventarul” din 1972. Acesta nu putea fi Dimitrie Petrescu datorită inițialei tatălui, însă asemănarea onomastică rămâne ispititoare. În 1853 închiriază un loc al bisericii pe care se angajează să facă o prăvălie care, ulterior, după

³⁴⁴⁹ Arhiva..., „Registrul cu acte în copii”, f. 8.

³⁴⁵⁰ Arhivele Naționale București, Fond M.C.I.P., Dos. 413/1853, f. 8.

³⁴⁵¹ Arhiva..., „Dosar cu diferite chărți din ani trecuți începând de la anul 1826” (în continuare, „Dosar...1826”), f. 37 și Arhiva..., „Dosar coprinzând...”, doc. 116.

³⁴⁵² Arhiva..., „Dosar...1826”, f. 37.

³⁴⁵³ Arhiva..., „Dosar...1826”, f. 48.

³⁴⁵⁴ Arhiva..., Dosarul 7, f. 1.

³⁴⁵⁵ Arhiva..., „Dosar coprinzând...”, doc. 124.

³⁴⁵⁶ *Enciclopedia ...*, vol. III, Muzeul Județean Argeș, Pitești, 2012, p. 196.

³⁴⁵⁷ Arhiva..., „Registrul cu acte în copii”, f. 17 (plătit cu patru sute de lei anual, cântăreț II).

³⁴⁵⁸ Arhiva..., Dosarul 7, f. 37.

³⁴⁵⁹ S.J.A.A.N., fond C.R.S.C. / Parohia Sf. Gheorghe, Pitești, Dos. 3/1846, Botezați, f. 1.

³⁴⁶⁰ S.J.A.A.N., fond C.R.S.C. / Parohia Sf. Gheorghe, Pitești, Dos. 5/1848, Botezați, f. 1.

³⁴⁶¹ Arhiva..., Dosarul 7, f. 20 (plătit cu 450 lei anual).

³⁴⁶² Arhiva..., „Dosar...1826”, f. 39.

³⁴⁶³ Arhiva..., Dosarul 7, f. 40.

³⁴⁶⁴ Arhiva..., Dosarul 7, f. 68.

³⁴⁶⁵ Arhiva..., „Dosar coprinzând...”, doc. 121 (cântăreț II, 850 lei anual).

³⁴⁶⁶ S.J.A.A.N., fond Primăria Pitești, Dos. 7 (24)/1862, f. 6.

³⁴⁶⁷ Arhiva..., Dosarul 6, f. 5 (contract anual pe o mie de lei plus încasările unui sfeșnic pentru răposăți).

³⁴⁶⁸ Arhiva..., Dosarul 6, f. 67.

³⁴⁶⁹ Arhiva..., Dosarul 6, f. 172.

³⁴⁷⁰ Arhiva..., Dosarul 6, f. 5.

³⁴⁷¹ Pr. Marin M. Braniște, *Însemnări...*, p. 204, p. 205 (menționează că este epitrop din 1852: „Din anul 1852 ghiar păstoresc sfânt m(are) m(ucenic) Gheorghe. Cu epitropia și până astăzi (1)869 și de aici înainte de cine se va mai păstori să slujească după cum am slujit eu, nu mai mult să fie lucrurile în bună stare și în adevăr, 1869; fevr(uari)e 26. Epitrop Hagi Dumitrache Petrescu”).

³⁴⁷² Arhiva..., „Dosar coprinzând...”, doc. 72.

³⁴⁷³ S.J.A.A.N., fond C.R.S.C. / Parohia Sf. Gheorghe, Pitești, Dos. 6/1849, Botezați, f. 1.

o folosință de 14 ani, va rămâne bisericii³⁴⁷⁴. În 1857 este naș de cununie, cu soția lui, Ioana. Cu această ocazie aflăm rangul deținut în urbe: „Dimitrache starostea Petrescu”³⁴⁷⁵. Cu acest indiciu îl găsim staroste și în 1847, când „Floarea sin Dumnealui Dumitrache starostea corporaților” nășea un copil la Sf. Gheorghe³⁴⁷⁶ și când însuși starostea, cu soția lui, Ioana, cununa o pereche de tineri³⁴⁷⁷. Era staroste și în 1848, când Tudora, altă fiică a lui, boteza doi copii³⁴⁷⁸.

În 1859 îi moare fiul, Mihalache³⁴⁷⁹. Un pictor bisericesc, Ilie Petrescu, este semnalat în 1865³⁴⁸⁰, tatăl binecunoscutului pictor Costin Petrescu³⁴⁸¹. Cum breasla pictorilor era înglobată în cea a cojocarilor, putem postula că Dimitrie Petrescu, staroste general, era, la bază, cojocar, venind, probabil, în legătură cu biserica domnească prin fostul epitrop Pandele Petre, epitrop aici și ctitorul bisericii cojocarilor, Sf. Ilie³⁴⁸². În 1862 fiica lui Ecaterina, 18 ani, se căsătorește cu Iordache Bănescu, brașovean³⁴⁸³. În 1863 cei doi își botează aici fiul, Costandin³⁴⁸⁴. Dimitrache Petrescu apare în majoritatea actelor de contabilitate până în 1871 – cu o mică cezură, în 1868, când pleacă în pelerinaj la Ierusalim („la Agealâc”). Când revine, tot în 1868, nu îl lasă pe tânărul preot Nae Boerescu să stea în casele bisericii și introduce noaptea în ele pe Nae Remias Lipscanu³⁴⁸⁵. Se cere intervenția primăriei, cu polițai, pentru evacuarea lui, însă primarul răspunde că nu se amestecă, deoarece puteau să-i închirieze preotului încă de pe când camerele erau goale³⁴⁸⁶. Mai mult, polițaiul orașului îndrumă către judecătorul de plasă, după ce află refuzul chiriașului de a ieși din casă, la stăruințele subcomisarului „de roșu” (al mahalalei din culoarea roșie)³⁴⁸⁷. Dimitrache Petrescu se scuză primarului că celălalt epitrop e de vină, dar primarul nu îi dă dreptate și îl somează să-și scoată din case chiriașul introdus ilegal³⁴⁸⁸. Primarul îl dă în judecată³⁴⁸⁹, și îndeamnă consilierii de la Sf. Gheorghe să îl schimbe³⁴⁹⁰.

În mod surprinzător azi, epitropul Dimitrache Petrescu câștigă procesul³⁴⁹¹. Într-un act nedatat copiază actele prin care arată pe singurii slujitori de aici care au primit gratuit terenuri din partea bisericii³⁴⁹². În 1869 leagă pe cheltuiala lui „Mineiul pe ianuarie”, ediția Chesarie al Râmnicului, 1779³⁴⁹³. În 1870 donează o cruce de argint care nu mai există azi în inventar, dar în cel din 1972, da. Semnează și în

³⁴⁷⁴ Arhivele Naționale București, Fond M.C.I.P., Dos. 413/1853, f. 4.

³⁴⁷⁵ S.J.A.A.N., fond C.R.S.C. / Parohia Sf. Gheorghe, Pitești, Dos. 13/1857, Cununați, f. 1.

³⁴⁷⁶ S.J.A.A.N., fond C.R.S.C. / Parohia Sf. Gheorghe, Pitești, Dos. 4/1847, Botezați, f. 3.

³⁴⁷⁷ S.J.A.A.N., fond C.R.S.C. / Parohia Sf. Gheorghe, Pitești, Dos. 4/1847, Cununați, f. 1.

³⁴⁷⁸ S.J.A.A.N., fond C.R.S.C. / Parohia Sf. Gheorghe, Pitești, Dos. 5/1848, Botezați, f. 2.

³⁴⁷⁹ S.J.A.A.N., fond C.R.S.C. / Parohia Sf. Gheorghe, Pitești, Dos. 15/1859, Morți, f. 1.

³⁴⁸⁰ Pr. Marin M. Braniște, *Pisanii...*(II), p. 258.

³⁴⁸¹ Ștefan Meteș, *Din istoria artei religioase române*, Cluj, 1920, p. 76, nota 1.

³⁴⁸² Dimitrache Petrescu poate fi unul dintre nepoții lui Nicolae Ș. Petrescu, sluger la curtea lui Alexandru Ipsilanti (1774-1782), mare proprietar în Pitești și în preajma lui, *Enciclopedia...*, vol. III, p. 236. Renumitul pictor bascovian Ilie P. Petrescu (1836-1889), contemporan, staroste al zugrăvirilor piteșteni în 1864 era, probabil, rudă, vezi *Ibidem*, p. 234.

³⁴⁸³ S.J.A.A.N., fond C.R.S.C. / Parohia Sf. Gheorghe, Pitești, Dos. 18/1862, Cununați, f. 1.

³⁴⁸⁴ S.J.A.A.N., fond C.R.S.C. / Parohia Sf. Gheorghe, Pitești, Dos. 19/1863, Botezați, f. 2.

³⁴⁸⁵ S.J.A.A.N., fond Primăria Pitești, Dos. 7 (24)/1862, f. 120.

³⁴⁸⁶ S.J.A.A.N., fond Primăria Pitești, Dos. 7 (24)/1862, f. 115-116.

³⁴⁸⁷ S.J.A.A.N., fond Primăria Pitești, Dos. 7 (24)/1862, f. 118.

³⁴⁸⁸ S.J.A.A.N., fond Primăria Pitești, Dos. 7 (24)/1862, f. 122.

³⁴⁸⁹ S.J.A.A.N., fond Primăria Pitești, Dos. 7 (24)/1862, f. 123 și f. 136.

³⁴⁹⁰ S.J.A.A.N., fond Primăria Pitești, Dos. 7 (24)/1862, f. 126.

³⁴⁹¹ S.J.A.A.N., fond Primăria Pitești, Dos. 7 (24)/1862, f. 138.

³⁴⁹² Arhiva..., „Dosar coprinzând...”, doc. 130.

³⁴⁹³ Pr. Marin Braniște, *Însemnări...*, p. 204.

1871³⁴⁹⁴, an în care, se pare, moare. Ginerii deja-răposatului Dimitrache Petrescu donează bisericii domnești o sfită în memoria lui³⁴⁹⁵. După moartea lui întâmplată, repetăm, foarte probabil, între 1871-1872, epitropia dă în judecată pe moștenitori, deoarece reținuseră ilegal niște bani ai bisericii³⁴⁹⁶.

Tache Dobrian (epitrop în 1863³⁴⁹⁷). Este evocat indirect, ca fost epitrop din partea guvernului, în 1863 murind. Epitropia și primăria, conform legii, fac demersuri pentru alegerea altui epitrop legal din partea Statului. Foarte probabil este fiul fostului epitrop Dobrian boiangiu. În 1848 doi Dobrian, Tache și Petcu, foarte probabil fiii lui Dobrian boiangiu, semnează printre oamenii de frunte de aici³⁴⁹⁸. În 1848 botează fiul altui Dobrian, moșierul Petcu(ță)³⁴⁹⁹. În 1850 „Dumnealui Tache Dobrian cu Chiriachi sin Ivancea cojocar din Pitești” cunună fiica unui sârb cu fiul unui tutungiu³⁵⁰⁰. În 1852 mai botează un copil aici³⁵⁰¹. În 1857 botează copilul surorii sale, Ecaterina³⁵⁰². Tot acum „Gheorghe sin Dobrian boiangiu”, probabil fiul lui Tache, este naș de botez, tot aici³⁵⁰³. În 1861 el, „Ghiță Dobrian”, arendaș de 27 de ani, se căsătorește la Sf. Gheorghe cu Aretia, de 16 ani, fata cunoscutului Nicolae Coculescu³⁵⁰⁴. Tache Dobrian cunună în 1862 pe Dobriță, fiul popii Sandu Antonescu de la biserica Sf. Gheorghe³⁵⁰⁵. De aici aflăm că era căsătorit cu Ecaterina Damian. Tache Dobrian moare în 1863 de lentă, la 46 de ani³⁵⁰⁶. Familia unui moștenitor, Tudor Dobrian, este înmormântată în Cimitirul Sf. Gheorghe din Pitești, în primul cvartal din dreapta.

Mihalache Simionescu (epitrop II între 1863³⁵⁰⁷-1865). Își dă demisia, scuzându-se primarului că interesele lui de afaceri nu îi mai permit și funcția de la biserică³⁵⁰⁸. În 1868 comerciantul donează o sfită bisericii domnești în memoria răposatei sale soții, Efrosina³⁵⁰⁹. În 1858 își boteza fiica, Elena, la Sf. Gheorghe³⁵¹⁰. Din sursă aflăm că soția lui era „Efrusina sin pitaru Petre Păcioicu” și naș „pitaru Răducanu Parashivescu brașoveanu”, fost epitrop aici. Copilul va muri peste un an, în 1859³⁵¹¹. În 1865 îi mai moare un copil, Alexandra, de 1 an, „din vărsat”³⁵¹².

Andrei Ștefănescu (evocat epitrop II în 1865³⁵¹³-1872 și epitrop prim între 1872-1878). Vine în locul lui Mihalache Simionescu, demisionat. Evocat epitrop și în 1866³⁵¹⁴, și în 1867³⁵¹⁵. În 1868 primul epitrop, Dimitrie Petrescu, merge la Ierusalim și îl delegă pe el să conducă epitropia; el dorește să îl

³⁴⁹⁴ Arhiva..., „Dosar coprinzând...”, f. 343 și Arhiva..., „Dosar... 1826”, f. 20.

³⁴⁹⁵ Arhiva..., „Synodicul...”, 1885, f. 43.

³⁴⁹⁶ Arhiva..., „Dosar coprinzând...”, doc. 93-97.

³⁴⁹⁷ Arhivele Naționale București, Fond M.C.I.P., Dos. 413/1853, f. 74.

³⁴⁹⁸ Arhiva..., „Dosar coprinzând...”doc. 72.

³⁴⁹⁹ S.J.A.A.N., fond C.R.S.C. / Parohia Sf. Gheorghe, Pitești, Dos. 5/1848, Botezați, f. 2.

³⁵⁰⁰ S.J.A.A.N., fond C.R.S.C. / Parohia Sf. Gheorghe, Pitești, Dos. 7/1850, Cununați, f. 2.

³⁵⁰¹ S.J.A.A.N., fond C.R.S.C. / Parohia Sf. Gheorghe, Pitești, Dos. 9/1852, Botezați, f. 3.

³⁵⁰² S.J.A.A.N., fond C.R.S.C. / Parohia Sf. Gheorghe, Pitești, Dos. 13/1857, Botezați, f. 1.

³⁵⁰³ S.J.A.A.N., fond C.R.S.C. / Parohia Sf. Gheorghe, Pitești, Dos. 13/1857, Botezați, f. 1.

³⁵⁰⁴ S.J.A.A.N., fond C.R.S.C. / Parohia Sf. Gheorghe, Pitești, Dos. 17/1861, Cununați, f. 1.

³⁵⁰⁵ S.J.A.A.N., fond C.R.S.C. / Parohia Sf. Gheorghe, Pitești, Dos. 18/1862, Cununați, f. 1.

³⁵⁰⁶ S.J.A.A.N., fond C.R.S.C. / Parohia Sf. Gheorghe, Pitești, Dos. 19/1863, Morți, f. 1.

³⁵⁰⁷ Arhivele Naționale București, Fond M.C.I.P., Dos. 413/1853, f. 77-80. Propus de episcopul Argeșului, Neofit, confirmat de domnitorul Alexandru Ioan Cuza ca epitrop II, din partea guvernului.

³⁵⁰⁸ S.J.A.A.N., fond Primăria Pitești, Dos. 7 (24)/1862, f. 30.

³⁵⁰⁹ Arhiva..., „Synodic...” f. 43.

³⁵¹⁰ S.J.A.A.N., fond C.R.S.C. / Parohia Sf. Gheorghe, Pitești, Dos. 14/1858, Botezați, f. 1.

³⁵¹¹ S.J.A.A.N., fond C.R.S.C. / Parohia Sf. Gheorghe, Pitești, Dos. 15/1859, Morți, f.1.

³⁵¹² S.J.A.A.N., fond C.R.S.C. / Parohia Sf. Gheorghe, Pitești, Dos. 21/1865, Morți, f. 1.

³⁵¹³ Arhiva..., Dosarul 6, f. 43, 29.

³⁵¹⁴ Arhiva..., Dosarul 6, f. 117, f. 143 și f. 145.

³⁵¹⁵ Arhiva..., Dosarul 6, f. 169.

introducă pe tânărul preot Nae Boerescu în casele bisericii, dar când episcopul prim se întoarce, îi dăruiește decizia³⁵¹⁶. Episcop în 1869³⁵¹⁷, în 1870³⁵¹⁸, în 1871³⁵¹⁹, în 1873³⁵²⁰, în 1874³⁵²¹, în 1875³⁵²², în 1876³⁵²³ și în 1877³⁵²⁴. În 1878, odată cu retragerea lui din episcopie, ia actele și obiectele bisericii, fapt pentru care noii episcopi îl somează de mai multe ori prin intermediul primăriei să le predea³⁵²⁵. În 1883 episcopia (Iancu Raicoviceanu și Agate Vasiliu) îl dă de două ori în judecată³⁵²⁶, dar fără succes³⁵²⁷. În 1884 renunță la depăgubirea de 789 de lei pe care episcopia, după procesul pierdut, trebuia să i-o restituie³⁵²⁸. În 1879 semnează pe a doua filă a celui de-al doilea exemplar din Octoiul pe 1811 aflat în inventar, alături de semnăturile preotului Gh. Popescu și a lui G. Ghițulescu, paracliser. Ni s-a păstrat întipărit pe o filă chiar sigiliul său personal³⁵²⁹.

Ioan Raicoviceanu (episcop prim între 1871³⁵³⁰-1873 și între 1878-1897). În 1838 în vopsea galbenă trăia pitarul Ioan Răcoviceanu, de 52 de ani, cu soția lui, Safta, printre ai căror băieți nu se număra, probabil deocamdată, niciun Ioan³⁵³¹. Proprietar imobiliar, mic întreprinzător, librar și tipograf piteștean (1885), sindic comercial, membru al Camerei de Comerț și Industrie, editor „Luptătorul” (1888, 1911), publicație inspirată de doctrina Partidului conservator³⁵³². Episcop și în 1872³⁵³³, și în 1873³⁵³⁴. În 1874 dăruiește cele două mari sfeșnice de alamă împărătești prezente și acum în naos, la baza soleei, „amândouă lucrute după modelul celor de la sf. Mitropolie din București”³⁵³⁵. Episcop din nou în 1878³⁵³⁶, în 1879³⁵³⁷, în 1880³⁵³⁸, în 1882³⁵³⁹, în 1883³⁵⁴⁰, în 1884³⁵⁴¹, în 1885³⁵⁴², în 1886³⁵⁴³, în 1887³⁵⁴⁴, în

³⁵¹⁶ Arhiva..., Dosarul 6, f. 236.

³⁵¹⁷ Arhiva..., Dosarul 6, f. 271.

³⁵¹⁸ Arhiva..., Dosarul 6, f. 307.

³⁵¹⁹ Arhiva..., Dosarul 6, f. 343.

³⁵²⁰ Arhiva..., Dosarul 6, f. 613.

³⁵²¹ Arhiva..., Dosarul 6, f. 622, Arhiva..., Dosarul 92 (anul 1874), f. 1, Arhiva..., Dosarul 93, f. 12 (alegerea lui, din nou, pentru acel an).

³⁵²² Arhiva..., Dosarul 93, f. 6.

³⁵²³ Arhiva..., Dosarul 91, f. 7.

³⁵²⁴ Arhiva..., Dosarul 89, f. 5.

³⁵²⁵ Arhiva..., Dosarul 1 (Corespondența 1878-1892), f. 45.

³⁵²⁶ Arhiva..., Dosarul 19 (1883), f. 59.

³⁵²⁷ Arhiva..., Dosarul pe anul 1887, f. 68.

³⁵²⁸ Arhiva..., Dosarul 1 (Corespondența 1878-1892), f. 253.

³⁵²⁹ Arhiva..., Dosarul 92 (anul 1874), f. 4.

³⁵³⁰ Arhiva..., Dosarul 6, f. 348 și f. 389, semnează după episcopul Andrei Ștefănescu.

³⁵³¹ Spiridon Cristocă, *Orașul Pitești...*, pp. 86-87.

³⁵³² *Enciclopedia ...*, vol. III, p. 317.

³⁵³³ Arhiva..., Dosar 6, f. 400.

³⁵³⁴ Arhiva..., „Dosar...1826”, f. 6 (ia decizia cu primul episcop, Andrei Ștefănescu, să se împrumute la enoriași pentru a repara din nou și a repicta biserica)

³⁵³⁵ Arhiva..., Dosar 93, f. 15.

³⁵³⁶ Arhiva..., Dos. 2/1878, f. 13.

³⁵³⁷ Arhiva..., Dosarul 5 (1879), f. 22.

³⁵³⁸ Arhiva..., Dosarul 4 (1880), f. 13.

³⁵³⁹ Arhiva..., Dosarul 17 („Dosier cu acte relative la insolabilitatea chirieșului prăvălii no. 17 Mitică Garabet Aslan pentru suma de lei 1400, 1879-1884”), f. 23.

³⁵⁴⁰ Arhiva..., Dosarul 19 (1883), f. 18.

³⁵⁴¹ Arhiva..., Dosarul 18 (1884), f. 36.

³⁵⁴² Arhiva..., Dosarul 16 (1885), f. 10.

³⁵⁴³ Arhiva..., Dosarul pe anul 1886, f. 41.

³⁵⁴⁴ Arhiva..., Dosarul pe anul 1887, f. 33.

1888³⁵⁴⁵, în 1890³⁵⁴⁶, în 1891³⁵⁴⁷, în 1892³⁵⁴⁸, în 1893³⁵⁴⁹, în 1894 (decembrie)³⁵⁵⁰, în 1895³⁵⁵¹, în 1896³⁵⁵². Demisionează în aprilie 1897³⁵⁵³, în 31 martie 1897 semnând ultimul proces verbal³⁵⁵⁴. De profesie librar³⁵⁵⁵. Un Gr. Racoviceanu (1863-1910) este înmormântat în Cimitirul Sf. Gheorghe din Pitești, în primul cvartal din dreapta.

Dumitru Constantin (epitrop III între 1875³⁵⁵⁶-1877). Epitrop și în 1876³⁵⁵⁷, și în 1877³⁵⁵⁸. Negustor, de la el lua biserica (începând cu 1878) cofeturi pentru hram și lumânări.

Iordache Bănescu (epitrop între 1878³⁵⁵⁹-1880 și 1887-1889). Evocat epitrop și în 1879³⁵⁶⁰. Înlăturat (foarte probabil pleacă benevol) la finele lui 1880 pentru că se număra printre moștenitorii fostului epitrop Dimitache Petrescu cu care biserica se judeca³⁵⁶¹. Revine epitrop în 1887³⁵⁶². Evocat tot în această calitate în 1888³⁵⁶³ și în 1889³⁵⁶⁴.

Agate Vasiliu (epitrop între 1881³⁵⁶⁵-1884). Evocat în această funcție în 1882³⁵⁶⁶, 1883³⁵⁶⁷, 1884³⁵⁶⁸. În 1914 donează în Băseni, Argeș, 1050 metri pătrați pentru construirea școlii pentru satele Stârcii de Sus și Stârcii de Jos³⁵⁶⁹. Redăm profilul din enciclopedia oficială: „Vasiliu, Agate (a doua jumătate a secolului XIX-începutul secolului XX). Proprietar imobiliar, înalt funcționar public, donator comunitar. Suprafețe de teren, case, alte bunuri cu valoare deosebită, Pitești și Costești (Argeș). Primar al orașului Pitești, președinte, Consiliul Comunal Urban (1891-1892). Succese importante ale etapei: acceptarea proiectului construirii căii ferate Pitești-Curtea de Argeș, varianta optimă, pe malul râului Argeș, în defavoarea traversării localității (26 iulie 1891); facilitarea organizării la Pitești, a Filialei Ligii pentru Unitatea Culturală a Tuturor Românilor/Liga Culturală (1891); înființarea Școlii Primare de Fete nr. 3(1891) și a Școlii de Cântăreți Bisericești (1892). Inițiativa filantropică (1914), oferirea suprafeței de 1050 mp pentru edificarea școlii și primăriei comunei Stârcii de Sus (Costești). Nominalizat în *Istoria*

³⁵⁴⁵ Arhiva..., Dosarul pe anul 1888, f. 17.

³⁵⁴⁶ Arhiva..., Dosarul 13 (1890-1891), f. 85.

³⁵⁴⁷ Arhiva..., Dosarul 24 (1891-1892), f. 68.

³⁵⁴⁸ Arhiva..., Dosarul 23 (1892), f. 16.

³⁵⁴⁹ Arhiva..., Dosarul 23 (1892), f. 18.

³⁵⁵⁰ Arhiva..., Dosarul 20, f. 50.

³⁵⁵¹ Arhiva..., Dosarul 66, f. 16.

³⁵⁵² Arhiva..., Dosarul 66, f. 18.

³⁵⁵³ Arhiva..., Dosarul 28, f. 5.

³⁵⁵⁴ Arhiva..., „Registru pentru decisiuni pe anu 1896-1897”, f. 29.

³⁵⁵⁵ Arhiva..., Dosarul 1 (Corespondența 1878-1892), f. 426.

³⁵⁵⁶ Arhiva..., Dosarul 90, f. 6. Epitrop confirmat de guvern, deci al III-lea. Primul, principal, era parohul. Al doilea era epitropul propriu-zis. Al treilea era din partea primăriei, confirmat de guvern.

³⁵⁵⁷ Arhiva..., Dosarul 91, f. 7.

³⁵⁵⁸ Arhiva..., Dosarul 89, f. 5.

³⁵⁵⁹ Arhiva..., Dos. 2/1878, f. 14. Pentru prenume, vezi f. 55.

³⁵⁶⁰ Arhiva..., Dosarul 5 (1879), f. 22.

³⁵⁶¹ Arhiva..., Dosarul 1 (Corespondența 1878-1892), f. 140.

³⁵⁶² Arhiva..., „Jurnalul de casă pe 1887”, f. 9, și Arhiva..., Dosarul pe anul 1887, f. 33.

³⁵⁶³ Arhiva..., Dosarul pe anul 1888, f. 17.

³⁵⁶⁴ Arhiva..., Dosarul 14 (1889-1890), f. 79.

³⁵⁶⁵ Arhiva..., Dosarul 19 (1883), f. 1.

³⁵⁶⁶ Arhiva..., Dosarul 17 („Dosier cu acte relative la insolvabilitatea chiriașului prăvălii no. 17 Mitică Garabet Aslan pentru suma de lei 1400, 1879-1884”), f. 22.

³⁵⁶⁷ Arhiva... Dosarul 19 (1883), f. 23.

³⁵⁶⁸ Arhiva..., Dosarul 18 (1884), f. 4 și f. 36.

³⁵⁶⁹ Gheorghe Șovar, *op. cit.*, p. 74.

municipiului Pitești (1988) și *Istoria Primăriei Pitești* (1996). Diverse atestări documentare. Aprecieri publice antume și postume (T.N.M.)³⁵⁷⁰.

Anastasiu T. Purcăreanu (epitrop II între 1881³⁵⁷¹-1890). Evocat în aceeași funcție în 1889³⁵⁷² și în 1890³⁵⁷³. Numele de familie se poate intui din arhivă³⁵⁷⁴. Menținerea lui în epitropie în 1890 este contesată de consilierii de la Sf. Gheorghe odată cu venirea scurtă la conducerea parohiatului a socrului său, preotul N. Mateescu, grad de rudenie impediment la epitropie³⁵⁷⁵. Membru în Consiliul de Administrație al Societății Economice ”Argeșul”, 1879. Familia Purcăreanu este tradițională din Argeș (proprietari urbani și rurali, functionari de stat, juriști, parlamentari, filantropi, publiciști). Fiul lui, Vasile A. Purcăreanu, ziarist, proprietar urban, editor³⁵⁷⁶. Familia lui Ion T. Purcăreanu (1827-1896), foarte probabil frate, este înmormântată în Cimitirul Sf. Gheorghe din Pitești, în primul cvartal din stânga, împreună cu familia Fostiropol. Un Grigorie Purcăreanu, funcționar, născut în 1912, stătea în parohia Sf. Gheorghe³⁵⁷⁷.

Costache Ghinescu (n. 1811; cântăreț II între 1890³⁵⁷⁸-1895). Născut în 1811³⁵⁷⁹. De fapt, parohul provizoriu din acel an, 1890, nu dorise angajarea lui³⁵⁸⁰, probabil din cauza bătrâneții. Evocat și în 1891³⁵⁸¹, 1893³⁵⁸², 1894³⁵⁸³. I se suspendă postul începând cu 1 aprilie 1895³⁵⁸⁴.

Iancu (hagi) Nicolau (epitrop II în 1890³⁵⁸⁵-1895). Evocat în aceeași calitate în 1891³⁵⁸⁶ și în 1895³⁵⁸⁷. Foarte probabil descendent al lui Eftimie hagiulea (Nicolau?), înmormântat în curtea bisericii, în partea de sud, a cărui cruce nu mai exista, doar piatră funerară păstrată și astăzi în partea de Sud-Vest a curții. Familia Nicolau, proprietari urbani în Pitești și Câmpulung, primari în Câmpulung și prefecți de Muscel³⁵⁸⁸. De exemplu, Eftimie Nicolau, povarnagiul, avea în sec. al XIX-lea instalații prelucrătoare în Pitești. Familia lui este înmormântată în Cimitirul Sf. Gheorghe din Pitești, în primul cvartal din stânga. Inscripția funerară: „Fam. Nicolau Hagi Iancu, d. 1915, Sița, d. 1929, Eugen, d. 1950, Nicolae, d. 1974, Alexandrina, d. 1995”. Nicolae Hagi Nicolau, vechi corist, este și bărbat de încredere în 1968. Va muri la 87 de ani³⁵⁸⁹. Un Răducanu Nicolau, foarte probabil epitrop la Mavrodolu la începutul sec. XX, este înscris în pomelnicul intern de acolo.

³⁵⁷⁰ *Enciclopedia ...*, vol. IV, p. 277.

³⁵⁷¹ Arhiva..., Dosarul 1 (Corespondența 1878-1892), f. 150.

³⁵⁷² Arhiva..., Dosarul 14 (1889-1890), f. 32.

³⁵⁷³ Arhiva..., Dosarul 14, f. 20 și f. 5.

³⁵⁷⁴ Arhiva..., Dosarul 13 (1890-1891), f. 75.

³⁵⁷⁵ Arhiva..., Dosarul 1 (Corespondența 1878-1892), f. 541.

³⁵⁷⁶ *Enciclopedia ...*, vol. III, pp. 300-301.

³⁵⁷⁷ Arhiva..., „Registru de Parohienii Bisericii Catedrale Sf. Gheorghe din Pitești, 1951”, f. 1.

³⁵⁷⁸ Arhiva..., Dosarul 13 (1890-1891), f. 30 și f. 581.

³⁵⁷⁹ Arhiva..., Dosar 69, f. 14 (în 1894 avea 83 de ani).

³⁵⁸⁰ Arhiva..., Dosar 1, f. 563 (fusesse până atunci cântăreț I la Precista din Coastă).

³⁵⁸¹ Arhiva..., Dosarul 24 (1891-1892), f. 68.

³⁵⁸² Arhiva..., Dosar 23 (1892) f. 24.

³⁵⁸³ Arhiva..., Dosar 69, f. 14.

³⁵⁸⁴ Arhiva..., Dosarul 28, f. 17.

³⁵⁸⁵ Arhiva..., Dosarul 1 (1878-1892), f. 579.

³⁵⁸⁶ Arhiva..., Dosarul 1 (1878-1892), f. 599.

³⁵⁸⁷ Arhiva..., „Statu salariilor personalului bisericii S-tului Georgie din Pitești pe anul 1887, 1888, 1889, 1890, 1891-1892 și 1893-1894”, f. 47.

³⁵⁸⁸ *Enciclopedia ...*, vol. III, pp. 154-155.

³⁵⁸⁹ Arhiva..., „Registru pentru înscrierea înmormântărilor, 1966-1994”, f. 9.

Sevastian Hernia (epitrop III în 1890³⁵⁹⁰). Ales în locul lui A. Purcăreanu, deoarece noul paroh era socrul aceluia, grad de rudenie impediment la epitropie. Stătea în parohie, str. Bulevard³⁵⁹¹.

Costache Dimitrescu (epitrop II, 1894³⁵⁹²; epitrop I între 1899-1903). Din 1899, epitrop casier, ales de enoriași³⁵⁹³. Evocat și în 1900³⁵⁹⁴, în 1901³⁵⁹⁵ și în 1902-1903³⁵⁹⁶. Ultima semnătură, 1 iunie 1903³⁵⁹⁷. Figurează în inventarul din 1906 ca împreună-lucrător cu epitropul Petre Mușetescu la reparația exterioară din 1902 a bisericii³⁵⁹⁸.

Ion Trifonescu (epitrop III în 1894³⁵⁹⁹). Epitrop numit de primărie pe lângă epitropul casier³⁶⁰⁰. Familie tradițională din Pitești. Proprietari urbani și rurali, militanți politici, funcționari sau de stat, demnitari, parlamentari, donatori comunitari³⁶⁰¹. Un Ioan Trifonescu este trecut la morți în pomelnicul lui Toma Trifonescu³⁶⁰². În cimitirul bisericii Sf. Treime din Pitești, încastrată în zidul de incintă, se află și crucea lui Iordache Trifonescu, răposat în 1874 la 68 de ani.

Eftimie Ionescu (n.1847-m.1915; epitrop III în 1894³⁶⁰³). Pentru 1895, epitrop principal și singur (?) la filiala Sf. Nicolae³⁶⁰⁴. Evocat epitrop și în 1897³⁶⁰⁵. O animozitate între el și paroh se ivește în 1899 când, ca primar, obligă biserica să dea 40 de lei lunar pentru un alt cor folosit de primărie³⁶⁰⁶. Foarte probabil nepotul lui este Eftimie Ionescu (fiul lui Radu Eftimie Ionescu), ziarist, publicist și comentator sportiv³⁶⁰⁷, care în 1953, la 58 de ani, stătea în parohia Sf. Gheorghe³⁶⁰⁸. Mormântul lui Eftimie Ionescu se află în Cimitirul Sf. Gheorghe din Pitești, în primul cvartal din dreapta. Pe inscripția funerară se poate citi: „Eftimie Ionescu, 1 martie 1847-20 ianuarie 1915. Fost Comerciant, Primar, Președintele Camerei de Comerț”.

Nae G. Dumitrescu (n. 1857-m. 1948; epitrop între 1897³⁶⁰⁹-1899 și în 1907). Evocat epitrop și în 1907³⁶¹⁰. Profilul lui din enciclopedia oficială: „Născut în Voinești, Lerești, Muscel, 15 septembrie 1857-Pitești, Argeș, 1948. Profesor de Geografie, înalt funcționar public, manager. Liceul Matei Basarab, București (1876), Facultatea de Științe, București (1880), Stagiul în Franța (1890-1892). Activitate didactică: Liceul Brăila (1880-1881), Liceul de Băieți/Colegiul Ion C. Brătianu Pitești (1881-1928, director, 1897-1900, 1901-1905, 1907). Primar al orașului Pitești (1907-1911, 1918), președinte Consiliu Comunal. Inițiative urbanistice în Pitești: construirea clădirii Liceului Clasic de Băieți (1897-1899), coordonarea lucrărilor pentru alimentarea cu apă a localității (forarea a 25 de puțuri și dotarea Uzinei

³⁵⁹⁰ Arhiva..., Dosarul 1 (1878-1892), f. 544.

³⁵⁹¹ Arhiva..., Dosar 22(1893) f. 86.

³⁵⁹² Arhiva..., Dosarul 22 (1893), f. 85, Arhiva..., „Registru de decisiuni pe 1897-1899”, f. 35.

³⁵⁹³ Arhiva..., Dosarul 10 (1898-1899), f. 45.

³⁵⁹⁴ Arhiva..., Dosarul 34, f. 25.

³⁵⁹⁵ Arhiva..., Dosarul 32, f. 28.

³⁵⁹⁶ Arhiva..., Dosarul 1/1902, f. 93 și f. 168.

³⁵⁹⁷ Arhiva..., „Registru de decisiuni 1901-1904”, f. 49.

³⁵⁹⁸ Arhiva..., Dosarul 47 bis, f. 59.

³⁵⁹⁹ Arhiva..., Dosarul 20, f. 2.

³⁶⁰⁰ Arhiva..., Dosarul 67, f. 1.

³⁶⁰¹ *Enciclopedia...*, vol. IV, p. 212.

³⁶⁰² Arhiva bisericii Mavrodolu din Pitești, „Pomelnicul bisericii Mavrodolu din Pitești”, f. 28.

³⁶⁰³ Arhiva..., Dosarul 20, f. 30 și f. 69.

³⁶⁰⁴ Arhiva..., Dosarul 69, f. 26.

³⁶⁰⁵ Arhiva..., Dosar 28, f. 21.

³⁶⁰⁶ Arhiva..., Dosarul 10 (1898-1899), f. 43.

³⁶⁰⁷ *Enciclopedia...*, vol. II, p. 216.

³⁶⁰⁸ Arhiva..., „Registru de Parohienii Bisericii Catedrale Sf. Gheorghe din Pitești, 1951”, f. 10.

³⁶⁰⁹ Arhiva..., Dosarul 28, f. 7. Din această sursă aflăm că era „profesor de gimnasiu”.

³⁶¹⁰ Arhiva..., Dosar 61, f. 11 și f. 52 (demisia lui).

Gropeni), demersuri pentru edificarea Teatrului Comunal (donator) și a Pieței Comerciale, canalizarea bulevardului pe distanța Centru-Gară, înființarea Societății de Electricitate, inaugurarea noii clădiri a școlii Nicolae Simonide. Președinte: Societatea Corală Armonia, Filiala Banca Românească, Societatea de Electricitate, Pitești. Avocat, Baroul Argeș. Proprietăți imobiliare în Pitești, naționalizate (1952), retrocedate moștenitorilor (2006), clădire reprezentativă pe bulevardul Republicii (1927), arhitect Dumitru Ionescu Berechet. Contribuții distincte la evoluția reședinței Argeșului în etapele enunțate. Importante aprecieri publice (M.B.)”.

Petre D. Mușetescu (epitrop între 1899³⁶¹¹-1903). Evocat și în 1900³⁶¹², în 1901³⁶¹³, în 1902-1903³⁶¹⁴. Figurează în inventarul din 1906 ca împreună-lucrător cu C. Dumitrescu la reparația exterioră din 1902³⁶¹⁵.

Mihalache (Mihail) Ionescu (epitrop prim între 1903³⁶¹⁶-1937). Epitrop ales de enoriași³⁶¹⁷. Evocat epitrop și în 1904³⁶¹⁸ și în 1906³⁶¹⁹. În 1907, foarte probabil ca protest că noul paroh își dublase salariul și colegilor li le micșorase, dorește să-și dea demisia³⁶²⁰. În 1908 donează 6 icoane împărătești, din argint, prezente și acum la baza catapetesmei, schimbând icoana noului hram (al treilea, de la „reparația” din 1875-1876), Schimbarea la Față, cu cea actuală, Sf. Mihail și Gavriil, gest care are ca efect schimbarea hramurilor³⁶²¹. Reales epitrop casier în 1908³⁶²² și în 1909³⁶²³. Epitrop și în 1910³⁶²⁴, în 1911³⁶²⁵, în 1913³⁶²⁶. Reales epitrop în 1914³⁶²⁷, în 1919³⁶²⁸ și în 1924 (pe perioada legală de 5 ani – pe atunci)³⁶²⁹. Epitrop și în 1930³⁶³⁰, în 1933³⁶³¹, în 1935³⁶³² și în 1936³⁶³³. Moare în mai, 1937³⁶³⁴.

C. Hiotu (epitrop între 1904³⁶³⁵-1906). Evocat în această calitate și în 1905³⁶³⁶, în 1906³⁶³⁷, Semnează mereu cu gradul de căpitan.

³⁶¹¹ Arhiva..., Dosarul 10 (1898-1899), f. 45 (epitrop ales din partea primăriei).

³⁶¹² Arhiva..., Dosarul 34, f. 25.

³⁶¹³ Arhiva..., Dosarul 32, f. 28.

³⁶¹⁴ Arhiva..., Dos. 1/1902, f. 93 și f. 168.

³⁶¹⁵ Arhiva..., Dosarul 47 bis, f. 53.

³⁶¹⁶ Arhiva..., „Registru de decisiuni 1901-1904”, f. 56 și Arhiva..., Dosarul 36, f. 65.

³⁶¹⁷ Arhiva..., Dosarul 43, f. 2.

³⁶¹⁸ Arhiva..., Dosar 42, f. 44.

³⁶¹⁹ Arhiva..., Dosarul 47 bis, f. 56.

³⁶²⁰ Arhiva..., „Registru de decisiuni 1904-1913”, f. 43-45.

³⁶²¹ Arhiva..., Dosarul 47 bis, f. 57.

³⁶²² Arhiva..., Dosarul 3/1908, f. 17.

³⁶²³ Arhiva..., Dos. 2/1909, f. 11.

³⁶²⁴ Arhiva..., Dosar 80, f. 23.

³⁶²⁵ Arhiva..., Dos. 2/1911, f. 5.

³⁶²⁶ Arhiva..., Dosar 94, f. 34.

³⁶²⁷ Arhiva..., Dosarul 95, f. 60.

³⁶²⁸ Arhiva..., Dos. 1/1919, f. 11.

³⁶²⁹ Arhiva..., Dosar 134, f. 12.

³⁶³⁰ Arhiva..., Dos. 2/1930, f. 37.

³⁶³¹ Arhiva..., Dos. 1/1933, f. 58.

³⁶³² Arhiva..., Dos. 3/1935, f. 35.

³⁶³³ Arhiva..., Dos. 2/1936, f. 49.

³⁶³⁴ Arhiva..., Dos. 3/1937, f. 18.

³⁶³⁵ Arhiva..., Dosarul 42, f. 35 și Arhiva..., Dosar 43, f. 2 (epitrop delegat de primărie).

³⁶³⁶ Arhiva..., Dosarul 42, f. 36.

³⁶³⁷ Arhiva..., Dosarul 47 bis, f. 56.

Gh. Urian (epitrop între 1906³⁶³⁸-1907). Familie de proprietari urbani și filantropi din Câmpulung, sec. XVIII-XIX³⁶³⁹. Anastasie Urianu donează, de exemplu, în 1852, Școlii primare de băieți nr. 1 din Câmpulung 908 cărți, majoritatea în limba franceză³⁶⁴⁰.

Mihail (Drujan) Drugeanu (epitrop între 1907³⁶⁴¹-1911). Numit de guvern pe perioada 1909-1914³⁶⁴², moare însă în 20 februarie 1911³⁶⁴³. Este înmormântat în Cimitirul Sf. Gheorghe din Pitești, în primul cvartal din stânga. Rudă cu parohul Gheorghe Popescu, deoarece este înmormântat în cadrul mormintelor acestei familii. Din inscripția funerară aflăm că a fost profesor.

Petre I. Dancovici (epitrop între 1911³⁶⁴⁴-1913). Epitrop numit de guvern în locul răposatului Mihail Drujan. Demisionează în octombrie 1913³⁶⁴⁵. Doi Dancovici, un editor și un mare proprietar din Mălureni, contemporani cu el, foarte probabil rude, sunt nominalizați în enciclopedia oficială³⁶⁴⁶.

Ghiță Lăzărescu (epitrop între 1913³⁶⁴⁷-1916). Decedat în 1916.

Ioan Oancea (epitrop în 1916³⁶⁴⁸). Venit în urma decesului predecesorului său, Gh. Lăzărescu. Pe Sf. Masă există și astăzi un acoperământ de catifea neagră pe care este inscripționat în fir numele „Maria Oancea”. În 1969, potrivit inscripției, familia Constanța și Ion Oancea donează bisericii de curând redeschise o cristelniță. Probabil, descendenți.

Ștefan Martinescu (n.1898-m.1964; epitrop între 1919³⁶⁴⁹-1929 și între 1938-1943). Reconfirmat în 1924, pe perioada regulamentară de 5 ani³⁶⁵⁰. În 1926 se mută din Pitești³⁶⁵¹. Magistrat, avocat și judecător în Constanța, București și Pitești. Primar al Piteștiului în 1920, 1926, 1927 și 1928. Președinte al Curții de Conturi a României și membru al Guvernului (1942-1946). După venirea comuniștilor i s-a interzis activitatea juridică, fiind obligat să lucreze ca muncitor necalificat la o întreprindere de Legume și Fructe din București, unde confecționa lădițe³⁶⁵². Fratele lui, Gheorghe Martinescu, gazetar, director al cotidianului „Presa” cu sediul în Piața Episcopiei, enoriaș al Sf. Gheorghe, moare în 1944 în timpul unui bombardament, fiind comemorat de parohul de aici³⁶⁵³. Reales prin aclamare în 9 ianuarie 1938³⁶⁵⁴. Epitrop și în 1941³⁶⁵⁵, și în 1943³⁶⁵⁶. Caracterizat de către pr. Marin Diaconescu drept „epitrop distins și avocat al bisericii”³⁶⁵⁷. În 1957 când mama lui Elena, maore la 80 de ani, el era „sărac și singur”³⁶⁵⁸.

³⁶³⁸ Arhiva..., Dosarul 61, f. 11.

³⁶³⁹ *Enciclopedia...*, vol. IV, p. 254.

³⁶⁴⁰ Gheorghe Șovar, *op. cit.*, p. 110.

³⁶⁴¹ Arhiva..., Dosarul 61, f. 52.

³⁶⁴² Arhiva..., Dos. 2/1908, f. 57.

³⁶⁴³ Arhiva..., Dosarul 81, f. 5.

³⁶⁴⁴ Arhiva..., Dos. 1/1911, f. 1.

³⁶⁴⁵ Arhiva..., Dosar 95, f. 32.

³⁶⁴⁶ *Enciclopedia...*, vol. II, p. 6.

³⁶⁴⁷ Arhiva..., Dosarul 95, f. 35.

³⁶⁴⁸ Arhiva..., Dos. 1/1916, f. 7.

³⁶⁴⁹ Arhiva..., Dos. 1/1919, f. 4.

³⁶⁵⁰ Arhiva..., Dosarul 134, f. 51.

³⁶⁵¹ Arhiva..., „Registru de procese-verbale, 1913-1934”, f. 51.

³⁶⁵² Prof. Silvia Popescu, preot Marin Drăgușin, drd. Silviu Buburuzan, *op. cit.* p. 169.

³⁶⁵³ Arhiva..., Dos. 1/1945, f. 138.

³⁶⁵⁴ Arhiva..., Dosar 2/1937, f. 45.

³⁶⁵⁵ Arhiva..., Dos. 1/1941, f. 70.

³⁶⁵⁶ Arhiva..., Dosar 1/1944, f. 158.

³⁶⁵⁷ Arhiva..., „Cartea de Aur...”, f. 43.

³⁶⁵⁸ Arhiva..., Pr. Marin Diaconescu, „Croică zilnică pe 1957”, f. 4.

Profil în enciclopedia oficială: „Martinescu, Ștefan P. (Pitești, Argeș, 25 februarie 1898 – București, 14 iunie 1964). Jurist, parlamemtar, înalt funcționar public. Liceul /Colegiul Ion C. Brătianu (1916), Facultatea de Drept, București (1920). Avocat, Baroul Argeș (1920-1948). Activitate în domeniu : Pitești, București, Constanța. Membru marcant : Partidul Conservator-Democrat, Liga Poporului. Deputat de Argeș (1920-1922) pentru Partidul Poporului. Președinte Comisia Interimară Pitești (1920). Primar al orașului Pitești (1926-1927, 1928), președinte Consiliul Comunal Urban. Realizări ale perioadei : inaugurarea Porții Eroilor (1927), organizarea Expoziției Comerciale și Industriale a Argeșului (14-18 septembrie 1927), înființarea Ateneului Popular Gheorghe Ionescu-Gion (1928). Președinte Curtea de Conturi a României, București (1942-1946). Colaborator permanent Camera de Comerț și Industrie Argeș. Adept al modernizării României interbelice. Reconversie profesională după 1948. Diverse aprecieri publice antume și postume (C.D.B.)”³⁶⁵⁹.

Teodor N. Popescu (epitrop II între 1926³⁶⁶⁰-1936). Evocat în această calitate și în 1930³⁶⁶¹, în 1933³⁶⁶², în 1935³⁶⁶³. Donator al bisericii (5.000 de lei depuși la Casa Bisericii)³⁶⁶⁴. În 1936 în calitate de chiriaș al unei prăvălii a bisercii, are un mic conflict cu epitropia din cauză că aceasta, în opinia lui, prin intenția de a construi o magazie din scânduri, îi bloca o ușă din spatele prăvăliei³⁶⁶⁵. Epitrop și în 1936³⁶⁶⁶.



Ștefan Steriade

Ștefan Steriade (n. 1969-m.1933; epitrop III între 1926³⁶⁶⁷-1933). În 1925 donase policandrul mic, aflat și azi în pronaos. Evocat epitrop și în 1930³⁶⁶⁸. Moare în 1933³⁶⁶⁹. Evocat ca fiind „o pildă vie de omenie, de cinste, de muncă și de dragoste pentru Biserică”³⁶⁷⁰. Soția lui, Paulina, donează bisericii 20.000 lei³⁶⁷¹. Negustor, frate cu Alexandru Steriade, tot negustor³⁶⁷². Despre Alexandru Steriade preotul paroh Marin Diaconescu spune că a fost „un consilier de treabă și bun prieten bisericii”³⁶⁷³. Profil pe scurt Alexandru Steriade în enciclopedia oficială: „Alexandru S., patron, magazin de coloniale, delicatose, băuturi spirtoase, casă fondată în 1900. Membru activ Consiliul de Administrație, Camera de Comerț și Industrie, Pitești (1925-1933), lider local Partidul Național Liberal”³⁶⁷⁴. Profil pe scurt Ștefan Steriade: „Ștefan S., patron, magazin de pânzeturi, bumbace englezești. Asociați : Mihalache Ionescu, Toma Tachescu”³⁶⁷⁵. Familia lui este înmormântată în Cimitirul Sf. Gheorghe din Pitești, în

³⁶⁵⁹ *Enciclopedia...*, vol. III, p. 51.

³⁶⁶⁰ Arhiva..., Dos. 2/1927, f. 157.

³⁶⁶¹ Arhiva..., Dos. 2/1931, f. 70.

³⁶⁶² Arhiva..., Dos. 2/1934, f. 33.

³⁶⁶³ Arhiva..., Dos. 3/1935, f. 35.

³⁶⁶⁴ Arhiva..., Dos. 3/1935, f. 103.

³⁶⁶⁵ Arhiva..., Dos. 2/1936, f. 18.

³⁶⁶⁶ Arhiva..., Dos. 2/1936, f. 49.

³⁶⁶⁷ Arhiva..., Dos. 2/1927, f. 157.

³⁶⁶⁸ Arhiva..., Dos. 2/1931, f. 70.

³⁶⁶⁹ Arhiva..., Dos. 2/1933, f. 18.

³⁶⁷⁰ Arhiva..., Dos. 2/1934, f. 10.

³⁶⁷¹ Arhiva..., Dos. 1/1936, f. 181.

³⁶⁷² Arhiva..., Dos.1/1947, f. 76.

³⁶⁷³ Arhiva..., „Cartea de Aur...”, f. 43.

³⁶⁷⁴ *Enciclopedia...*, vol. IV, p. 111.

³⁶⁷⁵ *Ibidem*.

primul cvartal din stânga. Potrivit inscripției funerare, Ștefan Steriade a trăit între 1869-1933, iar soția lui, Polixenia, între 1879-1957. În cadrul acestui mormânt se află înhumată și familia colonelului în rezervă Opran Constantin.

Joița Rădulescu (lumânăreasă în 1930)³⁶⁷⁶. Prima mențiune a unei persoane de gen feminin în acest post, informația fiind mijlocită, din păcate, de decesul numitei.

Ion Mirescu (n. 1873-m. 1972; epitrop II, 1933³⁶⁷⁷**-1936; donator)**. Evocat în această funcție și în 1936, Donație în 1942 la biserica Sf. Gheorghe³⁶⁷⁸. Era născut în 1877 și în 1960 locuia în str. Șerban Vodă, nr. 48. În 1968, la redeschiderea bisericii, donează 17.256 lei contra trecerii la donatorii principali³⁶⁷⁹. În 1970 enoriașul Ioan Mirescu (str. Victoriei, nr. 42), fără rude, donează 17.079 de lei și un



Anton Ionescu. Sursa: arhiva bisericii, „Cartea de Aur...”

covor persan contra prestării de către preoți, la moartea sa, a obiceiurilor canonice³⁶⁸⁰. Va muri însă în 1972, la 99 de ani³⁶⁸¹. Familia unui Pandelescu Mirescu, 1868-1952, (nu și Ion!) este înmormântată în Cimitirul Sf. Gheorghe din Pitești, în primul cvartal din stânga.

N. Constantinescu (epitrop suplinitor în 1933³⁶⁸²**).**

Mihai (Mișu) I. Vasiliu (epitrop între 1938³⁶⁸³**-1944; donator)**. Evocat epitrop și în 1939³⁶⁸⁴, în 1941³⁶⁸⁵ și în 1943³⁶⁸⁶. Moare în 28 aprilie 1944³⁶⁸⁷. Răposatul lasă 250.000 de lei donație bisericii, dar epitropia nu primește, deoarece declară că nu își poate asuma răspunderea obligațiilor testamentare³⁶⁸⁸. Totuși, potrivit altui document, banii sunt acceptați³⁶⁸⁹. Pr. Marin Diaconescu îl numea „epitrop cu gânduri bune pentru biserică”³⁶⁹⁰. În 1969, potrivit inscripției, Anastasia Vasiliu, probabil soție, donează o cristelniță bisericii de curând redeschise. Pomelnicul lui se află înscris în „Pomelnicul bisericii Mavrodolu din Pitești”: „Marița Vasiliu. Vii: Maria, Mihail, Maria, Teodor, Eleonora, Polixenia, Marius”³⁶⁹¹.

Gh. Steriade (n. 1889; epitrop între 1938³⁶⁹²**-1941)**. Evocat epitrop și în 1941³⁶⁹³. Născut în 1889, în 1960 locuia în str. Industriei, nr.

³⁶⁷⁶ Arhiva..., Dos. 1/1930, f. 127.

³⁶⁷⁷ Arhiva..., Dos. 2/1934, f. 33.

³⁶⁷⁸ Arhiva..., „Registru de intrare-ieșire, 1938-1948”, f. 33.

³⁶⁷⁹ Arhiva..., „Parohia Sf. Gheorghe I. Proces-verbale 1966-1986”, p. 34, p.-v. 12/3 noiembrie 1968. Va muri de senilitate la 99 de ani în 1972, vezi Arhiva..., „Registru pentru înscrierea înmormântaților, 1966-1994”, f. 6.

³⁶⁸⁰ Arhiva..., Dos. 1/1970, f. 39-41, f. 162-164 (epitropia ia decizia ca Ion Mirescu să fie mereu pomenit la Sf. Litrughie; în 2016 încă se respecta această decizie de către preoții slujitori) și f. 176 (parohul Marin Braniște primește cheia de la cavoul donatorului).

³⁶⁸¹ Arhiva..., „Registru pentru înscrierea înmormântaților, 1966-1994”, f. 7.

³⁶⁸² Arhiva..., Dos. 2/1934, f. 33.

³⁶⁸³ Arhiva..., Dos. 2/1937, f. 45.

³⁶⁸⁴ Arhiva..., Dos. 2/1939, f. 14.

³⁶⁸⁵ Arhiva..., Dos. 1/1941, f. 70.

³⁶⁸⁶ Arhiva..., Dos. 1/1944, f. 158.

³⁶⁸⁷ Arhiva..., Dos. 2/1944, f. 11 și f. 27.

³⁶⁸⁸ Arhiva..., Dos. 1/1945, f. 2.

³⁶⁸⁹ Arhiva..., Dos. 1/1945, f. 137.

³⁶⁹⁰ Arhiva..., „Cartea de Aur...”, f. 43.

³⁶⁹¹ Arhiva bisericii Mavrodolu, „Pomelnicul bisericii Mavrodolu din Pitești”, f. 5

³⁶⁹² Arhiva..., Dos. 2/1937, f. 45.

³⁶⁹³ Arhiva..., Dos. 1/1941, f. 70.

4³⁶⁹⁴. Caracterizat de către pr. Marin Diaconescu: „epitrop și înzestrătorul bisericii”³⁶⁹⁵.

Constantin Dumitrescu (epitrop supleant în 1938³⁶⁹⁶; epitrop prim între 1944-1946). Epitrop plin în 1944, în locul fostului epitrop Mihail Vasiliu, decedat³⁶⁹⁷. În 1946 era încă epitrop prim³⁶⁹⁸. Parohul Marin Diaconescu îl numește „consilier cuminte și om de ispravă”³⁶⁹⁹.

Anton Ionescu (n.1889; epitrop administrativ între 1949³⁷⁰⁰-1958). Evocat epitrop și în 1952³⁷⁰¹. Reales epitrop în 1954³⁷⁰². Angajat contabil, ca pensionar, cu 200 de lei lunar, ca epitrop casier³⁷⁰³. Ales consilier în 1958³⁷⁰⁴ și în 1960³⁷⁰⁵. În 1960 locuia în bulevardul R.P.R., nr. 106³⁷⁰⁶. Este evocat în 1957, la 68 de ani – după ce trecuse printr-o boală grea, vizitat fiind la un spital bucureștean de către preoții de la Sf. Gheorghe – de către parohul Marin S. Diaconescu îl caracterizează drept „unul dintre prietenii credincioși ai bisericii Sf. Gheorghe”, „unul dintre cei mai buni enoriași”, „unul dintre cei mai apropiați colaboratori ai noștri”. El și soția lui sunt nelipsiți de la biserică. Pe când era contabil la primărie, a sprijinit subvenționarea corului. A ajutat mănăstirile Trivale și Bascovele³⁷⁰⁷. Profilul: „Născut la Lungulețu, Dâmbovița, 1888, dintr-un cerealist și o casnică. Liceul Sf. Sava, București. Căsătorit cu dactilografa Parascheva Lăzărescu. Fiu, Aurel, funcționar (n. 1917). Ocupațiuni: funcționar (1911-1913) la Direcția Direcția Generală a Vănilor (Vama Căineni), funcționar (1914-1924) la Administrația financiară Pitești, apoi, tot aici, șef al Serviciului financiar (pensionat, 1943). Din 1955, casier-contabil al bisericii domnești. Membru în cor, fără plată, cu toate că a subvenționat o perioadă bună corul, din bugetul primăriei, cu 100.000 lei anual. Ajută, de asemenea, și mănăstirile Bascovele și Trivale”³⁷⁰⁸.



Ștefan Dida. Sursa: arhiva bisericii, „Cartea de Aur...”

Aurel Bănilău (epitrop secund între 1949³⁷⁰⁹-1950). În acest an era director al Băncii R.P.R.³⁷¹⁰. Pleacă din localitate în 1950, deci renunță la sarcina de epitrop³⁷¹¹.

Ștefan Dida (epitrop secund între 1949³⁷¹²-1953). Profil: n. Fâlfani, 1904. Școala primară și 4 ani de ucenicie într-un atelier de instalații electrice, apă și canal. Căsătorit cu Constanța, n. 1914. Ocupația, electrician³⁷¹³. În 1978 era consilier supleant³⁷¹⁴. Moare în 1988 de stop cardiac, la 84 de ani³⁷¹⁵.

³⁶⁹⁴ Arhiva..., Dos. 4/1960, f. 1.

³⁶⁹⁵ Arhiva..., „Cartea de Aur...”, f. 43.

³⁶⁹⁶ Arhiva..., Dos. 2/1937, f. 45.

³⁶⁹⁷ Arhiva..., Dos. 2/1944, f. 11.

³⁶⁹⁸ Arhiva..., Dos. 2/1946, f. 61.

³⁶⁹⁹ Arhiva..., „Cartea de Aur...”, f. 43.

³⁷⁰⁰ Arhiva..., „Procese-verbale, 1934-1953”, f. 99.

³⁷⁰¹ Arhiva..., Dos. 1/1952, f. 27.

³⁷⁰² Arhiva..., Dos. 1/1954, f. 9.

³⁷⁰³ Arhiva..., Dos. 2/1955, f. 18.

³⁷⁰⁴ Arhiva..., Dos. 3/1958, f. 73.

³⁷⁰⁵ Arhiva..., Dos. 2/1960, f. 19.

³⁷⁰⁶ Arhiva..., Dos. 4/1960, f. 1.

³⁷⁰⁷ Arhiva..., „Cronică zilnică pe 1959”, f. 5.

³⁷⁰⁸ Arhiva..., „Cartea de Aur...”, f. 74.

³⁷⁰⁹ Arhiva..., „Procese-verbale, 1934-1953”, f. 99.

³⁷¹⁰ Arhiva..., Dos. 3/1949, f. 34.

³⁷¹¹ Arhiva..., Dos. 3/1949, f. 116.

³⁷¹² Arhiva..., „Procese-verbale, 1934-1953”, f. 99.

Elisabeta Oprescu (lucrătoare la pangar între 1950³⁷¹⁶-1953). În 1953 i se propune să treacă pe postul de îngrijitoare, plătită cu 120 de lei lunar plus o masă caldă zilnic. Ea este înlocuită de Ioana Blejdea³⁷¹⁷. În 1957 are aproape 60 de ani, stă în București și își aranjează dosarul pentru pensionare. Printre învinuirile parohului Marin Diaconescu aduse noului cântăreț Ioan Costelian se numără și faptul că Elisabeta Oprescu a plecat de la pangar datorită presiunilor lui. Dintr-o altă sursă a aceluiași citim următoarele: „Începând de astăzi, am concediat pe maica Oprescu și-am angajat o altă femeie în pangar și curățenie, pe Ioana Blejdea din Pitești, str. Petru Rareș, nr. 15. Pe maica Oprescu am vrut s-o schimbăm acum doi ani, și-acum un an, dar am mai suportat-o, tot nădăjduind că va corespunde. Și anul acesta, după Paște, am vestit-o c-o schimbăm, dându-i păsuire 15 zile, dar tot am mai amânat schimbarea în nădejdea unei îmbunătățiri a situației pangarului și curățeniei”³⁷¹⁸.



Dr. Dumitru Ionescu. Sursa: arhiva bisericii, „Cartea de Aur”

Dumitru (Mitică) Ionescu (n. 1899; episcop prim între 1954³⁷¹⁹-1958). De profesie dentist, repară pe cheltuiala lui, în 1954, icoana exterioară a Sf. Gheorghe „fixată pe frontonul bisericii”³⁷²⁰. Tot acum dăruiește parohiei Dolhești, Raionul Codăești, Regiunea Iași, o evanghelie. Parohul, cu această ocazie, îl caracterizează: „Donatorul este un inimos om de bine, care a înzestrat foarte multe biserici și a ajutat pe mulți dintre cei căzuți în nevoi și în lipsă, înscriindu-se astfel, cu fapta, în cartea celor iubiți de Domnul”³⁷²¹. În 1955 dăruiește două sfeșnice de bronz bisericii³⁷²². Reales episcop în 1958³⁷²³. În anul 1960 locuia în str. Șerban Vodă, nr. 28. Profil: „născut în Costești, 1899, căsătorit cu Ioana Cârstei din Costești, 5 copii (Irina, medic dentist, asistentă universitară, Traian, dentist, Maria, chimistă, Ana, dentistă, Victoria, gospodină), care scapă „ca prin minune” de focul care a mistuit biserica din Costești. Ocupațiuni: vânzător de ziare, fotograf la minut, „chelnăr”, băiat de prăvălie, tehnician dentar, dentist la

³⁷¹³ Arhiva..., „Cartea de Aur...”, f. 73

³⁷¹⁴ Arhiva..., „Registru de Intrări-Ieșiri, 1978”, f. 39.

³⁷¹⁵ Arhiva..., „Registru pentru înscrierea înmormântațiilor, 1966-1994”, f. 33.

³⁷¹⁶ Arhiva..., Dos. 1/1957, f. 77.

³⁷¹⁷ Arhiva..., „Procese verbale 1934-1953”, f. 181.

³⁷¹⁸ Arhiva..., „Cronică zilnică ep 1953”, f. 32.

³⁷¹⁹ Arhiva..., Dos. 1/1954, f. 9.

³⁷²⁰ Arhiva..., Dos. 2/1954, f. 121.

³⁷²¹ Arhiva..., Dos. 2/1954, f. 136.

³⁷²² Arhiva..., Dos. 2/1955, f. 81.

³⁷²³ Arhiva..., Dos. 3/1958, f. 71.

40 de ani. „(...) de când s-a pornit lucrarea de restaurare a Catedralei m-am simțit și în mai vie legătură cu această sfântă Biserică de care țin toată casa mea și cu care și copiii mei au cea mai strânsă legătură”³⁷²⁴.

Elena Richițeanu (lucrătoare pangar în 1955³⁷²⁵).

Ioana Blejdea (lucrătoare pangar în 1953³⁷²⁶-1956). Amintită aici și în 1956³⁷²⁷.

Maria Cealâc (?-1958³⁷²⁸, lucrătoare pangar). Se retrage din activitatea ei de îngrijitor al bisericii, datorită vârstei înaintate, 77 ani. Parohul menționează că a dat dovadă permanent de o exemplară onestitate, pioșenie și hărnicie. O numește „maica”, ceea ce duce spre probabilitatea ca Maria Cealâc să fi depus un vot monahal sau cel puțin să fi frecventat mai înainte mediul monahal.

Ana Ixerescu (lucrătoare pangar între 1958³⁷²⁹-1963). Născută în 1920 în Curtea de Argeș, din tată român, muncitor, și mamă germană, casnică. A fost cea mai mică din cei 9 copii. A rămas orfană de tată la vârsta de 8 ani. Mama se mută cu copiii la București. Ana Ixerescu muncește la Mediaș și la Sibiu.



Ana Ixerescu. Sursa: arhiva bisericii, „Cartea de Aur...”

Se îmbolnăvește și vine la o soră a ei din Pitești. Aici se însănătoșește și se angajează la Sf. Gheorghe. Îl ajută și pe cântăreț la strană³⁷³⁰. Parohul o descrie ca pe o persoană harnică, atașată de mult timp de biserica Sf. Gheorghe, bună și în cântarea religioasă. Adresa: str. Mircea Vodă, nr. 2. În 1961 locuiește la părintele paroh Marin Diaconescu. Tot în 1961 este numită din nou în post³⁷³¹. După închiderea bisericii pentru restaurare, în august 1963, este transferată și ea, dar cu o jumătate de normă (275 lei lunar) la biserica Mavrodolu – cu toate că parohia gazdă nu avea pangaristă, curățenia făcând-o, pe rând, cântărețul cu preoții – urmând a fi plătită din donațiile clerului sau urmând a-și alege alt serviciu, cu promisiunea că poate veni să facă, contra cost, curățenie la noua biserică³⁷³². De fapt, imediat, parohul Vasile Ionescu, depășit de supra-numerarul clerical din schemă, nu va mai angaja femeie la lumânări și pentru curățenie, punându-i pe cântăreți să facă aceste lucruri³⁷³³.

Anghel Păunescu (n.1904; epitrop prim între 1958³⁷³⁴-1963). De profesie medic dentist³⁷³⁵. Reales epitrop și în 1962, din oficiu³⁷³⁶. În 1951 stă în parohia Sf. Gheorghe lângă Ion Păunescu, născut în 1875, foarte probabil tatăl lui³⁷³⁷. Onomastica ne trimite, probabil, spre tatăl lui, protopopul Ioan Păunescu, care în a doua jumătate a secolului trecut, prin curajul

³⁷²⁴ Arhiva..., „Cartea de Aur...”, p. 75.

³⁷²⁵ Arhiva..., „Registru de procese-verbale, 1953-1963”, p. 62.

³⁷²⁶ Arhiva..., „Procese verbale 1934-1953”, f. 181.

³⁷²⁷ Arhiva..., „Registru de procese-verbale, 1953-1963”, p. 109.

³⁷²⁸ Arhiva..., Dos. 3/1958, f. 83.

³⁷²⁹ Arhiva..., Dos. 3/1958, f. 83.

³⁷³⁰ Arhiva..., „Cartea de Aur...”, f. 130.

³⁷³¹ Arhiva..., Dos. 1/1961, f. 32.

³⁷³² Arhiva bisericii Mavrodolu, „Registru de ședințe ale Consiliului și Adunării parohiale 1960, 1961, 1962, 1963, 1964, 1965, 1966, 1967, 1968”, f. 48-51.

³⁷³³ Arhiva bisericii Mavrodolu, „Registru de ședințe ale Consiliului și Adunării parohiale 1960, 1961, 1962, 1963, 1964, 1965, 1966, 1967, 1968”, f. 53.

³⁷³⁴ Arhiva..., Dos. 3/1958, f. 76.

³⁷³⁵ Arhiva..., Dos. 3/1958, f. 66.

³⁷³⁶ Arhiva..., Dos. 1/1960, f. 23.

³⁷³⁷ Arhiva..., „Registru de Parohienii Bisericii Catedrale Sf. Gheorghe din Pitești, 1951”, f. 1.

lui, a incomodat mult oficialitățile bisericești³⁷³⁸. Anghel Păunescu se naște în 1904, în 1960 locuind în Bulevardul R.P.R., nr. 110³⁷³⁹. Ales bărbat de încredere în 1974³⁷⁴⁰. Consilier în 1982. În 1984 se pronunța pentru înlăturarea definitivă a cântărețului Dumitru Necula din cadrul bisericii datorită indiscipliniei³⁷⁴¹. În 1988 este reales bărbat de încredere al bisericii³⁷⁴². În 1991 este în lista bărbaților de încredere³⁷⁴³. Profilul pe scurt din 1956: născut în 1904, Braduri, medic dentist (pensionat în 1946), apoi dentist la Fabrica Textilă „11 iunie”, Pitești, trei copii (Lidia, farmacistă, Corneliu, student la Medicină, Mircea, elev)³⁷⁴⁴.

Constantin Știrbu (n.1895-m.1970; episcop între 1966³⁷⁴⁵-1970). Reales și în 1968³⁷⁴⁶. Reales în 1970³⁷⁴⁷. În 1981 era episcop, dar nu episcop casier³⁷⁴⁸. Decedat în 13 iunie 1970, propus a fi trecut în



Tatiana Megheru. Sursa: arhiva bisericii, „Cartea de Aur...”

„Cartea de Aur a bisericii” și pomenit anual la 21 mai deoarece „și-a onorat cu ostenele deosebit de meritorii încredințarea primită și calitatea avută, atât în perioada restaurării, 1963-1968, cât și la redeschiderea, în 1968, a bisericii”³⁷⁴⁹. A murit de cancer la 75 de ani³⁷⁵⁰. Onomastic, putem menționa și pe medicul orelist piteștean Ștefan Roman Știrbu, născut la Palanca, Cetatea Albă, Basarabia, 1926³⁷⁵¹.

Tatiana Megheru (n. 1920-; lucrătoare la pangar între 1968³⁷⁵²-1993). Născută în Bascovele, Argeș. Intră ca soră, la vârsta de 14 ani, în mănăstirea de aici, unde stă până la desființare (1959). Se retrage în casa natală, dar îngrijește în continuare de biserica mănăstirii. În 1968 vine oficial la Sf. Gheorghe. Oficial, deoarece ea încă din 1960 ajută cântarea de la strană³⁷⁵³. Aici, pe lângă serviciu pangarului, cântă la cor ca soprană, dar și la strană, știind tipicul bisericesc³⁷⁵⁴. Îl înlocuiește mereu la strană pe cântăreț Dumitru Necula când acesta pleacă în concediu. În 1985 dă cotă la stat, din gospodăria ei din Grajdurile, pe care o are împreună cu fratele ei,

Alexandru, 200 de ouă și 25 de kilograme de carne de pasăre și iepure³⁷⁵⁵. Prezentă și în 1990³⁷⁵⁶, și în 1993³⁷⁵⁷.

³⁷³⁸ Teodor Mavrodin, *op. cit.*, p. 84.

³⁷³⁹ Arhiva..., Dos. 4/1960, f. 1.

³⁷⁴⁰ Arhiva..., „Parohia Sf. Gheorghe I, Pitești, Procese-verbale, 1966-1986”, manuscris, p. 200.

³⁷⁴¹ Arhiva..., „Parohia Sf. Gheorghe I, Pitești, Procese-verbale, 1966-1986”, manuscris, p. 348.

³⁷⁴² Arhiva..., „Registru de procese-verbale din anii 1986-1996”, f. 25.

³⁷⁴³ Arhiva..., „Registru de procese-verbale din anii 1986-1996”, f. 59.

³⁷⁴⁴ Arhiva..., „Cartea de Aur...”, p. 76.

³⁷⁴⁵ Arhiva..., „Parohia Sf. Gheorghe I, Pitești, Procese-verbale, 1966-1986”, p. 2 (alegerea lui, la biserica Mavrodolu, unde subzista parohia Sf. Gheorghe reînființată în vara lui 1966).

³⁷⁴⁶ Arhiva..., „Parohia Sf. Gheorghe I, Pitești, Procese-verbale, 1966-1986”, p. 20.

³⁷⁴⁷ Arhiva..., „Parohia Sf. Gheorghe I, Pitești, Procese-verbale, 1966-1986”, p. 68.

³⁷⁴⁸ Arhiva..., „Parohia Sf. Gheorghe I, Pitești, Procese-verbale, 1966-1986”, p. 302.

³⁷⁴⁹ Arhiva..., „Cartea de Aur...”, p. 77.

³⁷⁵⁰ Arhiva..., „Registru pentru înscrierea înmormântațiilor, 1966-1994”, f. 3.

³⁷⁵¹ *Enciclopedia...*, vol. IV, p. 157.

³⁷⁵² Arhiva..., „Parohia Sf. Gheorghe I, Pitești, Procese-verbale, 1966-1986”, manuscris, p. 40.

³⁷⁵³ Arhiva..., Dos. 1/1971, f. 35.

³⁷⁵⁴ Arhiva..., „Cartea de Aur...”, f. 174 și f. 176.

³⁷⁵⁵ Arhiva..., „Registru de Intrare-Ieșire, 1985”, f. 38.

Ioan T. Călugărescu (n. 1894-m.1981; episcop între 1970³⁷⁵⁸-1978). Reales în 1974³⁷⁵⁹. Născut în 1894, de profesie croitor. În 1960 locuia pe str. Craiovei, nr. 16³⁷⁶⁰. În 1966, consilier al bisericii Sf. Gheorghe: Ioan Călugărescu e ales delegat în colegiul electoral mirenesc din care parohia face parte pentru viitoarele alegeri în Adunarea Eparhială³⁷⁶¹. Profil în enciclopedia oficială: „Călugărescu (Secolul XIX-). Familie tradițională din Argeș. Proprietari rurali și urbani, mici întreprinzători, ingineri, juriști, economiști, ofițeri, cadre didactice. Mai cunoscuți: Ioan T. Călugărescu (Hințești, Moșoaia, Argeș, 1894-Pitești, 1981), patron, atelier manufacturier (1920), naționalizată (1950), zona central a orașului Pitești, demolat (1975). Membru Partidul Național Țărănesc, participant la Congresul Micilor Industriași,



Dumitru Rădulescu. Sursa: arhiva bisericii domnești, „Cartea de Aur...”

București (24-25 februarie 1935). Donator comunitar, fonduri și materiale pentru teatrul din localitate ; Georgeta I.C. (jurist), Maria. I.C. (economist), Floarea I.C. (profesor), Gheorghe I.C. (militar de carieră), Ion I.C. (inginer), Rodica I.C. (funcționar). Conexiuni directe cu familiile Constantinescu și Grigorescu din Pitești sau București (profesori, ingineri, economiști, informaticieni, medici, ofițeri). Aprecieri publice. (F.P.)”³⁷⁶². Este înmormântat în Cimitirul Sf. Gheorghe din Pitești, în primul cvartal din dreapta. Inscripția funerară: „Aici se odihnesc Ion Călugărescu, născut în anul 1894, decedat în anul 1981. Ana Călugărescu, născută în anul 1897, decedată în anul 1983. Valerica Călugărescu, 1925-1926. Regrete eterne”.

Nicolae Ioanid (n. 1907; episcop între 1970³⁷⁶³-1974). Funcționar, căsătorit cu Angela, croitoreasă³⁷⁶⁴.

Dumitru Rădulescu (n. 1925; episcop prim între 1970³⁷⁶⁵-1978 și episcop secund între 1978-1998). Reales în 1974³⁷⁶⁶. Reales în 1978, dar nu ca episcop casier³⁷⁶⁷. Reales episcop secund în 1982³⁷⁶⁸. Reales episcop secund în 1986³⁷⁶⁹. În 1960 era ales consilier. Ca profesie, era muncitor la Cooperativa de articole pentru copii³⁷⁷⁰. Reales episcop secund în 1990³⁷⁷¹. Reales în 1994³⁷⁷². Profil: n. 1925, Vața, din părinți plugari. Funcționar comercial la magazinul „Mișu Michelstein” din Pitești (1942-

³⁷⁵⁶ Arhiva..., „Registru de procese-verbale din anii 1986-1995”, f. 42.

³⁷⁵⁷ Arhiva..., „Registru de procese-verbale din anii 1986-1995”, f. 77.

³⁷⁵⁸ Arhiva..., „Parohia Sf. Gheorghe I, Pitești, Procese-verbale, 1966-1986”, pp. 68, 75. Pentru inițiala tatălui, a se vedea Arhiva bisericii Mavrodolu din Pitești, „Correspondența, 1968”, f. 56.

³⁷⁵⁹ Arhiva..., „Parohia Sf. Gheorghe I, Pitești, Procese-verbale, 1966-1986”, p. 191.

³⁷⁶⁰ Arhiva..., Dos. 4/1960, f. 1.

³⁷⁶¹ Arhiva..., „Parohia Sf. Gheorghe I, Pitești, Procese-verbale, 1966-1986”, p. 13.

³⁷⁶² *Enciclopedia...*, vol. I, p. 167.

³⁷⁶³ Arhiva..., „Parohia Sf. Gheorghe I, Pitești, Procese-verbale, 1966-1986”, p. 68, p. 75.

³⁷⁶⁴ Arhiva..., „Cartea de Aur...” , f. 81.

³⁷⁶⁵ Arhiva..., „Parohia Sf. Gheorghe I, Pitești, Procese-verbale, 1966-1986”, p. 75 (ales în locul episcopului Constantin Știrbu, decedat).

³⁷⁶⁶ Arhiva..., „Parohia Sf. Gheorghe I, Pitești, Procese-verbale, 1966-1986”, p. 191.

³⁷⁶⁷ Arhiva..., „Parohia Sf. Gheorghe I, Pitești, Procese-verbale, 1966-1986”, p. 256.

³⁷⁶⁸ Arhiva..., „Parohia Sf. Gheorghe I, Pitești, Procese-verbale, 1966-1986”, p. 319..

³⁷⁶⁹ Arhiva..., „Parohia Sf. Gheorghe I, Pitești, Procese-verbale, 1966-1986”, p. 393.

³⁷⁷⁰ Arhiva..., Dos. 2/1960, f. 19.

³⁷⁷¹ Arhiva..., „Registru de procese-verbale din anii 1986-1995”, f. 41.

³⁷⁷² Arhiva..., „Registru de procese-verbale din anii 1986-1995”, f. 87.

1944), apoi la magazinul propriu de manufactură (1945-1950). Din 1950, funcționar la Întrepr. Com. Reg. Pitești. Soția cântă în corul de voluntari³⁷⁷³. Mormântul familiei Dumitru Rădulescu se află în Cimitirul Sfântul Gheorghe, Pitești, în primul cvartal din dreapta. Inscripția arată că un Dumitru Rădulescu s-a născut în 1927 și a murit în 1997. Soția lui, Eva, s-a născut în 1934.

Monica Braniște (n. 1948; lucrătoare la pangar între iunie-august 1971³⁷⁷⁴). În 1972 are loc o tentativă de reangajare, dar parohul, tatăl ei, nu reușește în demersul său³⁷⁷⁵. Până acum doi ani a locuit în casa părintelui Braniște de pe str. Rahovei, nr. 9. În prezent se află sub îngrijire la spitalul din Călinești, Argeș, grija purtându-i-o fratele dumneai, Marcellus, stabilit de mult timp în Canada.

Nicolae Păuna (n. 1927; epitrop prim între 1978³⁷⁷⁶-1994). Reales epitrop prim în 1982³⁷⁷⁷. Reales epitrop prim în 1986³⁷⁷⁸. Reales epitrop prim în 1990³⁷⁷⁹.



Ing. Vasile Ivașcu

Vasile Ivașcu (n. 1944; epitrop prim din 1994³⁷⁸⁰). Încă din 1993 este ales bărbat de încredere³⁷⁸¹. Născut în Timișoara. Căsătorit în 1967, 2 băieți, 2 nepoți. Studii: Facultatea de Construcții, Timișoara, 1967. Piteștean din 1969. Servicii: T.C.Ind. Pitești, Combinatul Petrochimic Pitești, I.J.C.L. Pitești (viitorul „Regocom”, apoi „Apă Canal 2000” S.A.). Pensionar din 1 martie 2005. Tot din 2005, diriginte de șantier la Dr. Oetker, Curtea de Argeș.

Dumitru Poeniță (epitrop III între 1994³⁷⁸²- 1998). În 1980 era autorizat ca singurul fotograf care poate participa la serviciile religioase³⁷⁸³. În 1988 este atacat în biserică de alți confrăți fotografi, care doreau ostinat să fotografieze și ei slujbele mitricale³⁷⁸⁴.

Stănescu Ecaterina (lucrătoare la pangar între 1994³⁷⁸⁵- 2000).

Ana-Maria Ciobanu (supraveghetor-muzeu în 1996).

Mihaela Elena Zamfir (supraveghetor-muzeu în 1997).

Elena Necula (clopotar, îngrijitoare, 1997-2000). Studii : liceul economic din Pitești. Fiica dascălului Dumitru Necula.

Rodica Nica (n. 1969; lucrătoare la pangar între 1998-2009). Născută în Curtea de Argeș. Studii liceale. Model de hărnicie și de onestitate.

Nicolae Angelescu (n. 1935; paracliser din 2000). Născut în comuna Potcoava, jud. Olt. A lucrat în cadrul Întreprinderii de Automobile „Dacia”. Are doi copii. Fiul lui, inginer în Canada, este și preot.

³⁷⁷³ Arhiva..., „Cartea de Aur...”, p. 77.

³⁷⁷⁴ Arhiva..., „Registru de Intrare-Ieșire, 1991”, f. 22.

³⁷⁷⁵ Arhiva..., „Parohia Sf. Gheorghe I. Proces-verbale 1966-1986”, p. 148.

³⁷⁷⁶ Arhiva..., „Parohia Sf. Gheorghe I, Pitești, Procese-verbale, 1966-1986”, p. 256.

³⁷⁷⁷ Arhiva..., „Parohia Sf. Gheorghe I, Pitești, Procese-verbale, 1966-1986”, p. 319.

³⁷⁷⁸ Arhiva..., „Parohia Sf. Gheorghe I, Pitești, Procese-verbale, 1966-1986”, p. 393.

³⁷⁷⁹ Arhiva..., „Registru de procese-verbale, 1987-1995”, f. 41.

³⁷⁸⁰ Arhiva..., „Registru de procese-verbale din anii 1986-1995”, f. 87.

³⁷⁸¹ Arhiva..., „Registru de procese-verbale din anii 1986-1995”, f. 79.

³⁷⁸² Arhiva..., „Registru de procese-verbale din anii 1986-1995”, f. 87.

³⁷⁸³ Arhiva..., „Parohia Sf. Gheorghe I, Pitești, Procese-verbale, 1966-1986”, f. 290.

³⁷⁸⁴ Arhiva..., „Registru de Intrare-Ieșire, 1988”, f. 29.

³⁷⁸⁵ Arhiva..., „Registru de intrare-ieșire, 1994”, foaia 33.

Viorica Nistor (n. 1959 ; lucrătoare la pangar din 1999). Născută în Brădeni, Sibiu. Căsătorită în Pitești. Angajată la Fabrica de Conserve din Băiculești.

Daniel Gligore (n. 1977; supraveghetor-muzeu în 2001). Născut în Curtea de Argeș. Seminarul Teologic din Curtea de Argeș, 1997. Facultatea de Teologie Pastorală, Universitatea Pitești, 2001. Căsătorit în 2002 cu dr. Mariana Victorița, diaconit în același an. „Fiu al Argeșului” din anul 2007. Preot din 2008. Doctor în Istorie, Universitatea Valahia din Târgoviște, coordonator prof. univ. dr. Radu Ștefan Vergatti, primind calificativul magna cum laude pentru lucrarea de doctorat „Prima Mitropolie a Țării Românești și Biserica Ortodoxă din Arhiepiscopia Argeșului și Muscelului (sec. XIV-XV)”, 2012. Editează sute de cărți, reviste religioase și site-uri. Alte locuri de muncă: referent eparhial, secretar eparhial și Consilier Cultural și Relații Media al Arhiepiscopiei Argeșului și Muscelului, diacon și preot la Catedrala Arhiepiscopală din Curtea de Argeș, preot la Parohia Sfântul Dimitrie din Curtea de Argeș. Publică zeci de cărți personale și în parteneriat.



Dr. Ing. Mihail Cojan

Mihail Cojan (n. 1974; episcop administrativ din 2002). Născut la 3 noiembrie 1947 în Cluj – Napoca, licențiat al Universității Tehnice Cluj (iunie 1970), masterat la CSEN București – *Tehnica reactorilor și centrale nucleare* (1973), bursier PNUD – AIEA la GKSS Hamburg – Germania (1975 – 1976), studii doctorale la Institutul Central de Fizică București (1977 – 1987 *"Aplicarea metodei risc – siguranță în funcționare – testare la studiul teoretic și experimental al sistemelor de acționare a barelor de control la reactorii nucleari"*), stagiul de lucru AIEA la Centro Atómico Constituyentes Buenos Aires – Argentina (martie – iunie 1987), doctor inginer – Energetică Nucleară (4 aprilie 1989), cercetător științific CS1 la Institutul de Cercetări Nucleare (ICN Pitești 1970 – 2012), asistență tehnică de specialitate la CNE Cernavodă Unitățile 1 și 2 (1994 – 1999), în prezent expert ROMATOM România și membru AREN România. Membru în Consiliul Parohial al Bisericii "Sfântul Gheorghe" încă din martie 1998.



Laurențiu Dumitru

Laurențiu Dumitru (n. 1974; supraveghetor muzeu între 2003-2006). În această calitate s-a implicat în diverse programe sociale și misionare. A fost editor al revistei parohiale „Pridvorul de Sus” (din ianuarie 2004) și coordonator al „Cenaclului cultural religios Sfântul Gheorghe” (februarie 2004-decembrie 2006). În 2004 (pentru câteva luni) a fost prezentator al emisiunii radiofonice „Pridvorul de Sus” (realizată de Oficiul parohial al Bisericii Domnesti Sfântul Gheorghe, Pitești) la postul de radio Muntenia FM. Ocazional, a servit și strana la slujbele bisericii. Născut în Pitești. Copii: Daniel (n. 1998), Xenia (n. 2012). A urmat cursurile Liceului "Nicolae Bălcescu" (astazi Colegiul "I. C. Bratianu") (1989-1991) și ale Liceului Economic (astazi Colegiul Economic "Maria Teiuleanu") (1991-19931). Între 1994-1998 urmează cursurile Facultății de Teologie Ortodoxă "Sfânta Muceniță Filoteia", secția de Teologie Pastorală și pe cele de Master - Doctrină și cultură, Istoria și filosofia religiilor în cadrul aceleiași Facultăți de Teologie (2001-2002). Între 2008 și 2013 a predat Religie în cadrul Colegiul Economic "Maria Teiuleanu", iar pentru câteva luni, în 2013, la Școala Sămara - Poiana Lacului. După perioada în care a lucrat la

biserica Sf. Gheorghe, a editat "Orthograffiti", revistă ortodoxă pentru tinerii de liceu (2008-2012), apoi, după mutarea la Timișoara (2011), a devenit Președinte al „Asociației Culturale Karyes” care se ocupă cu promovarea valorilor Sfântului Munte Athos. Are o bogată activitate editorială și publicistică.

Felicia Sanda Vasilescu (n. 1981; lucrătoare la pangar din octombrie 2013). Născută în Caracal. Liceul Agricol de aici. Căsătorită, 2 copii. Piteșteancă din 2000.

Consilierii actuali ai bisericii domnești Sf. Gheorghe din Pitești

Vasile Ivașcu, inginer, epitropul casier, contribuie substanțial la buna organizare a activității financiar-contabile, păstrează gestiunea parohiei, încasează sumele convenite parohiei și face plățile curente. Planifică activitățile contabile și face consemnările la zi în documentele de gestiune, prezentând periodic situația contului și a gestiunii de casă. Este persoana de legătură a parohiei cu Protoieria Pitești și toate instituțiile locale. Coordonează realizarea documentațiilor tehnice privind lucrările de investiții și dosarele de autorizare pentru utilitățile bisericii. Asigură aprovizionarea parohiei cu cele necesare.

Mihail Cojan, dr. inginer, membru în Consiliul Parohial din martie 1998, iar din iunie 2002 este epitrop administrativ. Contribuie la buna organizare a activității administrativ-gospodărești, iar în duminici și sărbători asigură securitatea, liniștea și buna orânduială în biserică. În 2010 a răspuns de analiza dosarelor de ajutor social și de organizarea colectelor. În 2011 a înființat fondul de ajutorare prin donații „în registru” cu scopul restaurării picturii. Împreună cu membrii Consiliului Parohial a susținut acțiunea până la finalizarea lucrărilor.

Ioan Tocaci, inginer, membru în Consiliul Parohial din anul 1987, este consilierul cu cea mai mare vechime și a contribuit substanțial la amenajarea cancelariei parohiale în pridvorul supraetajat al bisericii, la refacerea mobilierului din Sfântul Altar, la instalarea ușii de la intrarea principală, precum și la schimbarea ușilor dintre tindă și pronaos. A recondiționat toate stranele din biserică. Participă activ la acțiunile de colectare de fonduri.

Vălcu Gheorghe, economist, pensionar, membru în Consiliul Parohial din martie 1998. Din iunie 2002 este consilierul responsabil pentru zona Fortuna. Participă la organizarea colectelor pentru acoperirea cheltuielilor administrative și a diverselor investiții, precum și la programele pastorale, culturale și misionare (cenacluri) pentru întărirea dreptei credințe.

Iulian Neculae, jurist, membru în Consiliul Parohial din 2006, a contribuit la realizarea protecției fizice a bisericii prin asigurarea unei instalații de supraveghere video. În duminici, sărbători și la Sfantul Maslu asigură buna orânduială în biserică.

Amedeo Gabriel Cojocaru, economist, membru în Consiliul Parohial din 2006, contribuie în mod discret, smerit, dar substanțial la înzestrarea bisericii (ex: dvere, odăjdii, icoane, obiecte sfințite, obiecte specifice de trebuință pentru serviciul religios etc). În biserică este un model de evlavie pentru credincioși, dându-și concursul, totodată, și la cântările de la strană.

Gheorghe Mincă, profesor, pensionar, membru în Consiliul Parohial din 2010, asigură administrarea fondurilor din donații pentru pictură, prin cutia din pridvor, precum și a fondurilor pentru Protoierie (prin elaborarea de procese-verbale în duminici, după slujbă). Sprijină înzestrarea bisericii și participă la acțiunile de colectare de fonduri.

Mihail-Petre Georgescu, inginer, pensionar, membru în Consiliul Parohial din 2010, participă la ședintele Consiliului Parohial și la luarea hotărârilor, fiind responsabil, totdată, pentru zona „Case”.

Bogdan-Adrian Enache, dr. inginer, lector universitar în cadrul Facultății de Electronică, Comunicații și Calculatoare din Pitești, membru în Consiliul Parohial din 2014, contribuind substanțial la asigurarea a tot ce înseamna sisteme de sonorizare, iluminat, supraveghere video. Totdată, domnia sa a refăcut site-ul bisericii, asigurându-i mentenanța și actualizându-l.

Petre Georgescu, asistent medical generalist, membru în Consiliul Parohial din 2010, participă la analiza dosarelor de ajutor social, sprijinind comisia în stabilirea cazurilor urgente.

Nicolae Angelescu, pensionar, membru în Consiliul Parohial din 2010, funcționând practic ca angajat al bisericii din 1998. Se preocupă de îngrijirea, întreținerea și curățenia din Sfântul Altar din jurul bisericii. A activat în trecut și la pangarul bisericii. Participă la curățeniile generale de Sfintele Paști și de Crăciun. Ajută în Sfântul Altar și asigură ordinea în afara bisericii.

ANEXE

Anexa 1:

BISERICA DOMNEASCĂ SF. GHEORGHE, PITEȘTI

REGISTRU CU ACTE VECHI, 1805

f. 1 r. Pă temeiul arățărilor coprinse într-această înscrisă cerere a mahalagiilor sfintei biserici că adecă aleșii epitropi au calitățile ecspuse întărim și noi alegerea și orânduirea numiților, cu deosebire însă ca mai ales cucernicul protopop Gheorghie iconomul, ca un protopop al orașului și totodată și epitrop față cu ceilalți doi, să ia socoteală fostului epitrop, socotindu-să de acum încetată orice întreprindere a numitului din chivernisirea averii a acestui sfânt locaș.

București, ghenarie 10

Ilarion Argeșiu

841

Prea sfinte stăpâne,

Fiind că Mihai Popovici, la 29 ale trecutului dechemvr. leat încetat, au dat faliment și pentru că toate lucrurile sale de acum înaintea au încetat, urmează a înceta și de la epitropiia bisericii sf. Gheorghie, nemai având nimini cinste în niște asemenea oameni bănuți. Și pentru că biserica are trebuință de cârmuire, atât în cele din lăuntru cât și în cele din afară, pă de o parte potrivit cu urmarea ce au fost și până acuma cu a să alege din partea mahalagiilor niște asemenea cârmuitori am ales pă sfinția sa părintele protopopul Gheorghie iconomul și pă d. Nicolae Coculescu și pă d-lui Pandelescu Petre din mahalagii aceștii biserici, oameni de toată cinstea, cu stare bună și cu frica lui Dmnezeu, de a ocârmui epitropiia aceștii sfinte biserici. Iar pe de alta, cu plecăciune îi supunem la cunoștința prea sfinților voastre și totodată ne rugăm a li să da cuvenita întărire, cu îndatorire însă ca pă fieșcare an să dea socoteală lămurită de venit și cheltueli și care teorisindu-să de noi doi sau trei din mahalagii să să încheie la sfârșitul fiecăruia an spre buna orânduială în viitor.

Ai prea sfinților voastre plecați slugi

Pitr. Costandin Moraitu

Pitr. Ioan Condiescu

Theodorache Simionoiu

Dobriian Nicola

Nicolae Tempeanu

Dimitrie Theodoridis

Petcu Dobrian

Ghiță Ganciu

Mincă Grigor

Bogdan Mihail

Răducanu Paraschivescu

Efthimie Hacıulea

Iota Marin

Theodorache Costandin

Costandin Theodor

**

f. 1 v. Epitropiia Sfintei biserici mai jos însemnate luând în băgare de seamă cererea ce să face într-aceasta și găsindu-o dreaptă o va aduce într-o îndeplinire

București

Ilarion Argeșiu

Maiu 24, 844

Prea sfințite stăpâne

Pentru bunele purtări și pentru buna orânduială care să păzește totdeauna și neînconținut într-o slujbe bisericesti la b. Sfântului Marelui Mucenic Gheorghie dintr-acest oraș Piteștii de către preoți ce sânt la sânta b. precum și diiaconu, având și cârmuitor bun pă sfinția sa părintele protopopu care cu

neadormită priveghere stăruiește asupra îngrijiri celor mai sus coprinse și care aduce destulă mulțămire, nu numai nooă ci și celor streini care vin la această b.

Dar, pentru ca să fie mai sârguitori și mai mulțămitori pă viitorime și să-ș poată întâmpina cheltuelile cele grele ale căsnicii, fiindcă și parte din mahalagii acesștii sfinte b. unii au răposat, alții au scăpătat, de la care avea și preoții oareșcare folos cu sfat de obște, am găsit de cuviință ca și din venitul sfintei b. să răspunză epitropiia pă tot anul fiecăruia câte lei una sută.

Pentru care ne rugăm plecați prea sfinții voastre ca această găsire a noastră cu cale să se întărească și de prea sfinția vosatră, ca să fie de temeiu pă viitorime, fiind ai preasfinția voastră prea plecați slugi

Pitar Costandin Moraitu

Pitar Ioan Condiescu

Dimitrie Petrescu

Bogdan Mihail

Ioan Theodoru

Petcu Dobriian

Panaiot Hacıulea

Craiu argintaru

Efthimie Hacıulea

Dobriian Nicola

Marin Dimitriu

Răducanu Paraschivescu

Theodorache Simionoiu

Ghenea Andrei

Giță Ganciu

Thoma Costandin

Dimitrie Zlatiian

Ioncu Marcu

Anghel Stancu

Ioan Stoianovici

Nicolae Mihail

Nicolae Gheorghiu

Dincă Nicolau

Crăciun Stoian

Guță pop.

Athanasie Mărculescu

**

f. 2 r Învoire

Având prigonire cu Epitropiia Sfintei Biserici Domnești de aici pentru una din prăvăliile mele ce cade în colțul Uliți Mari la grătarul dintre boiangirii, unde să scurge apa în șanț, și care prăvălie zice d-lor epitropi că ar fi clădită și pă din locul numitei biserici și ca să să precurme cu desăvârșire această prigonire m-am învoit ca de la Sfântul Dimitrie viitor înaintea să am a da în viitor pă fiecare an la această sfântă biserică câte lei patruzeci n. 40 fiind aceasta și pomenire pentru familia noastră.

Drept aceea, stingându-să ce acest chip această prigonire, rămâi stăpân pă această prăvălie ca și până acum, dând această înscrisă învoire supt a însum slovă și iscălitură și priimind și de la d-lor epitropi alta asemenea, 1845 iunie în trei, Pitești

Căpitan N. Socolescu

**

f. 2 r.-3 v Încredințez, eu cel mai jos iscălit, cu acest zapis al meu la mâna epitropilor și a preoților sfintei Biserici Domnești din orașul Piteștii, unde să cinstește și să prăznuiește hramul sft. Marele Mucenic Gheorghie, precum să se știe că având sfânta biserică doao ochiulețe de prăvălie și o cășcioară pă locul său, în dreptul caselor răposatului protopop Ioan, cumăpărat de la un Dimcea Mortasitul, care au fost date de cei mai nainte epitropi lui chir Toșa boiangiu cu simfonie ca să dea câte tal. 200 pă an și a le ținea până la moartea sa cu acea simfonie, iar după moartea sa să rămâe slobode pă seama sftnt. b. cu ori ce meremet va mai face a nu pretenderisi nimic de la sfânta biserică.

Acum, la 828 ghenar, dânduș obștescul sfârșit, au rămas slobode pă seama sftnt. b. și fiind că acele prăvălii și cășcioare și cu locul ce au făcut numitul răposat cherhanea pă dânsul pentru meșteșugul boiangiriei au ajuns la mare dărăpănare, încât numai era prin puțință a mai șădea întrânsele, m-am învoit

cu sfnt. b. ca să dau câte tal. 300 chiriia locului și să-m fac eu prăvălii în locul celor arătate mai sus, oricum voi voi, ca a mea cheltuială, însă numai în copriinderea acelu loc, precât și răposatul au stăpânit, iar nu mai mult.

Și să am a stăpâni acele prăvălii ohavnice atât eu, cât și neamul meu, plătind la sft. biserică câte tal. 300 pe an după simfonie. Iar când după simfonie nu voi urma, atât eu și neamul meu, a plăti câte tal. 300 fără cusur să aibă sfânta biserică a mă da afară, atât pe mine sau pă cei după mine sau pă cei după mine³⁷⁸⁶, rămâind sft. b. bună stăpână pă acele prăvălii, fără a mai pretinderisi cevaș.

Și spre a fi știut am dat acest zapis la sft. biserică iscălit de însumi, după cum și eu am luat asemenea zapis de la epitropi sfintei biserici.

Și spre credință am iscălit, 1828 aprilie 23

Nenco Dimceo platnic

Dimceo Pencu platnic

**

f. 3 v Eu, cel iscălit mai jos, dau bun credincios zapisul meu la mâna epitropilor sfântului Mare Mucenic Gheorghie, precum să se știe că având numita biserică un loc pă gărlă, în dreptul prăvălii chir Neculi boiangiu, care și pă acelea le are numitu tot pă locu sfintei biserici cu embatichi, din care loc mi s-au dat și mie stânjini șase lungul pă gîrlă în jos, iar în fața uliți vine stânjini trei, latu feți și în doo vine stânjini doi, iar mijlocu vine stânjini unu și jumătate. Care loc vine peste drum despre răsărit și să vecinește pe de la deal cu prăvăliia răposatului Marcu și pă dă la vale cu prăvăliia stolnicului Ioan Socolescu, ce este făcută tot pă locul sfintei biserici.

Pentru care loc m-am învoit a da enbatichi pă an câte talr. cincizeci a-l avea ohavnic supt stăpînire, atât eu cât și neamul meu în veci, făcând pă dânsul prăvălie sau bina ori cum voi voi eu, plătindu-să sfintei biserici arătatul enbatichi fără cusur.

Iar când, după întâmplare sau eu sau neamul meu nu va plăti arătatul enbatichi până la soroc de trei ani de zile, să aibă biserica voe a-i face zapt acei prăvălii sau binale, nepretenderisind nimic de plata binali.

Și spre mai adevărată credință, ca să-și aibă acest înscris urmarea întocmai, am iscălit mai jos ca să se crează.

1825 avgt 10, orașu Pitești

Costandin sin popa Preda adeverez.

³⁷⁸⁶ Așa în orig.

**

f. 4 r. Învoire

Răposatul soțul meu, Costandin sin popa Preda, dintr-acest oraș Pitești, încă din leat 825 au fost luoat trei stânjini și dooă palme loc în fața Uliți Mari cu embatichi de la sfânta Biserică Domnească a Sfântului Gheorghie, cu tocmeală câte lei cinci zeci pe an, ca să-ș clădească prăvălie pă dânsul.

La clădirea acei prăvălii s-au fost mai întins soțul meu și în lungime și în lățime și cei de atunci epitropi sau n-au știut sau n-au voit a face băgare de seamă. Iar acum, măsurându-să de dlor. epitropi și văzând întinderea ce s-au fost făcut, ca să nu mă zmacin prin judecăți, m-am învoit cu dlor. ca de astăzi înnainte să plătesc embatichi câte lei una sută pă fieșcare an și să-m stăpânesc pă cât să află astăzi clădirea, să aibă voe a trece și prăvăliia sfintei biserici ce o are danie de la răposata Mândița prin curtea de dindosu prăvăliei, iar nu prin prăvălie.

Drept aceia, s-au făcut dooă asemenea înscrisuri și locul, măsurându-să acum de iznoavă tot, au eșit patru stânjini și cinci palme fața, unu și jumătate mijlocul, trei și o palmă fundu, și șapte lungimea, măsurată pă mijloc, să stăpânesc ohavnic din neam în neam.

1846 aprilie 23, Pitești

Eu Lucsandra, soția răposatului Costandin Popescu

Hristea Andrei Ovici, brat Lucsandra, martor și iscălită de mine însum, cu zica d-ei

Costandin Theodoru, martor la această învoire și maha<la>giu

Răducanu Paraschivescu, martor la această învoire, asemenea

Bogdan Mihail, martor

**

f. 4 v. Aflându-mă chiriaș în prăvăliia lui Matache Mărculescu, de sânt acum cincisprezece ani, fără a avea plimbare, și acum văzându-mă silit am rugat epitropii Sfântului Gheorghie ca să-m sloboază eșire tot la plimbarea prăvălii a sfintei biserici unde șade chir pop. Pentru care slobozenie ce mi s-au dat mă leg a da sfintei biserici pă tot anul cinci ocă unt de lemn, însă cu această condiție ca numai câtă vreme voi șădea eu supt iscălitul în prăvălie, iar altă persoană nu, ci să rămâe iarăși fără de a avea slobozenie închizând la loc precum au fost.

Și spre încredințare am iscălit.

Pitești, în 9 iulie 1840

**

f. 4 v-6 r. Copie după cea adevărată diiată a răposatei Zmăranda, soția răposatului Gge. Mantu, sora răposatului jupân Theodorache Simionoiu, pentru un loc de prăvălie ce-l lasă danie b. Sfântului Gheorgie dintr-acest oraș Pitești, pe care loc s-au făcut prăvăliia ce șade Badea băcanu într-ânsa, alătura cu Hristea băcanu.

Cu această diiată, viind însuși protopopul Vasilie înaintea mea și arătându-m că însuș răposata așa au lăsat, am iscălit și eu

Vlasie protosinghel, 1822 avgt. 24..

De vreme ce întâmplarea cea viitoare este nevăzută și însuș îngerilor necunoscută, pentru că numai lui Dmnezeu sânt cunoscute, drept aceia, eu Zmaranda, soția răposatului Gheorghie Mantul, fată răposatului Simeon județu, de aici din Pitești, am socotit mai nainte, până a nu mă cuprinde sfârșitul vieții mele și până în sânt mințile întregi și sănătoase, să-m fac diiată și să dovedesc gândul meu către moștenitori mei cu care voesc să chivernisească ei averea mea mișcătoare și nemișcătoare, după petrecerea mea din viață.

Ci întâi mă rog lui Dmnezeu ca unui milostiv să-m erte mulțimea păcatelor mele ce am greșit ca un om într-această lume, mă rog și tutulor creștinilor cui ce voi fi greșit să mă erte și de mine încă să fie ertați toți, câți în vor fi greșit și ver ce rău în va fi făcut.

După aceasta, mai întâi de toate arăt toată zestrea și rămasurile de la părinți mei și pă unde am a da și a lua cu zapise și fără de zapise, cu care însărcinez cu căutarea sufletului meu pe frați-mieu, Theodorache, i pă dlui chir Dobrian boiangiu de a-m face pogribaniia și pomenirile cele obicinuite până la împlinire de trei ani.

Așijderea și sărindarile ce las la biserici, însă: zece sărindare să să dea la zece biserici aici în Pitești, cu doo ce să vor da la schitu Văi Mari unu și altul la Săpata, une ne aflăm ctitori.

Iar pentru toate celelalte rămasurile las nepoților mei Atahanasie și fraților lui, fii răposatei soru-mi Joiți și lui Nicolae și frate-său Costache numai fii frate-mieu Theodorache care au să stăpânească fieștecare partea sa după împlinirea de trei ani, căci pân atunci le las toate supt zaptul numiților epitropi de a putea întâmpina cheltuelile pomenirilor, după orînduială, făr numai prăvălia biserici să fie de loc pă seama biserici după moartea mea.

Casa ce o am zestre de la părinți, cu locul jumătate, care loc să începe din fund despre răsărit, din locul nepotă-mii Catinchi, ce i l-au dăruit răposata maică-mea, și merge spre apus până în locul nepotă-mieu Costache, cu prăvălie ce este în drept casii și cu tot coprinsul ce va cădea pă partea caselor, iar pă

despre mieznoapte să hotărăște cu ulița ce merge spre răsărit la râu le las nepotă-mieu Athanasie împreună cu frații săi.

Odăile cele de jos, iarăși cu locul jumătate, și cu toate câte sânt pă partea acelu loc, tot din locul nepotă-mii Catinchi spre apus până în locul nepotă-mieu Costache, cu o prăvălie în fața uliți, care pe de la vale să hotărăște cu răposat sârdarul Costache.

Un loc de prăvălie, ce este alături cu prăvăliia răposatei soru-mi Joiți, ce mi-l lasă maica prin diiată, las danie la Biserica Domnească pentru a mea pomenire, de la care prăvălie să fie datori epitropi biserici ce vor fi ca să dea pe tot anul și preoților câte tal. cincisprezece a sluji pentru dâșii pentru a mea pomenire.

Una prăvălie ce o am zestre alături cu a soru-mi Zoiți în dreptul caselor Neichii o las tot supt epitropiia frati-mieu Theodorache de la care să ia chiria până la șapte ani și să-m caute sufletul cu numita chirie, iar de la șapte ani înainte să înpartă pă din doo Nicolae cu Athanasie și numiții cu frații lor.

Via după Văleni, ce o am zestre cu acareturile și cu toate împrejur i livezile de pruni să înpartă Athanasie cu Nicolae pă din doao frățește și numiții cu frații lor.

Un țigan ce mi-l lasă maica prin diiată i o țigancă cu doi copii, un cazan mare cu țăvile lui de aramă pentru rachiu, un căzanel mic pentru apă, o căldare mare de rufe, doo căldări mici, dooo țingiri.

Patru șire mărgăritari, trei inele de aur, unu bătut și unu cu doo pietricele de diamant și altu cu piatră, cinci trâmbe pânză, așternutul din casa cea mare de terpet cu ciucuri i cu opt perne umplute cu lână, așternutul din casa cea mică de cit, cu patru perne cu lână, o saltea, ipac cu șapte perne umplute cu lână, pânză muscălească, doo saltele umplute cu lână, acestea toate și altele, câte să vor mai găsi, ale mele în casă și afară, să le înpartă pă din doao Athanasie cu Nicolae și numiți cu frați lor, ipac trei velințe, o giubea cu răs o las leliți Catinchi, soția frati-mieu Theodorache, pentru că m-au căutat la boala mea, o tabachere de fildeș o las nepotă-mi Săftichi să mă pomenească, o rochie de atlas cusută o las b. din Coastă să o facă sfită, un inel de diamant să să vânză pă bani și să să dea pentru suflet.

Cele ce las nepotă-mi Catinchi:

1 rochie de baza, 1 rochie de stambă, 2 scurteici, una cu cacom și alta cu samuru jumătate, 1 bohcealâc voinicesc ce este gata, 6 cămăși fâmeești cu borangic și făr de borangic, 1 prosop, 1 cearșaf de palpomă, 1 inel, din care mi-au dat maica de zestre, 1 farfurie cu lingurița ei de argint pentru dulceață, 6 zarfuri de argint, 1 lighean cu ibricu lui de aramă, 12 batiste, 3 brinișoare tulpă să le ia de la prăvălie cu mătase din prăvălie de la cumnatu Ion de unde sânt bani, 4 șire mărgăritari, 12 talere cositori cu tacămu lor, 10 galbeni împărătești care să-i priimească de la cumnată-mieu Ioan la vremea căsătorii, 1 rochie de maltef cusută, 1 malotea cu cacom, acestea toate să se dea după moartea mea la vremea căsătorii.

Banii ce las neichi, lui Theodorache, epitropul meu, i asupra dlui chir Dorian boiangiu ca să-m facă pogribaniia și pomenirile i sâringarile ce s-au zis mai sus până la trei ani, însă: -tal. 1000, adică una mie, la cumnată-mieu, Ioan, cu zapis

-doozeci galbeni împărătești, ipac la cumnatu Ion

-o sută galbeni mărunți

50, adică cinci zeci, la chir Pandele zet Ioniță Chenurie

50, adică cinci zeci, la chir Zamfir

Asemenea și tot venitul casei mele să se ia tot de epitropi miei până la trei ani, iar după împlinirea de trei ani să-ș ia numiți nepoți părțile sale, precum arăt mai sus supt a lor stăpânire, adică:

-Athanasie partea sa pe jumătate să o împartă cu Matache și Scarlat, frații săi, iar Nicolae iarăși partea sa pe jumătate să o împartă cu Costache frate-său

Și mai las ca din tot venitul perusii casii și din bani naht să dreagă numiți epitropi fântâna ce este supt a neichii stăpânire, ca să fiu și părtașă.

Acestea voesc să facă moștenitori miei după moartea mea, precum cu dreptatea minții mele au rânduit, limba mea au grăit și scriitoriul cu voia mea m-au iscălit.

Și eu cu pecetea mea am întărit înaintea acestor mărturii vrednice de credință carei s-au aflat față, iar ori care-i din moștenitorii miei carei am zis mai sus sau judecători și de boeri sau din cei bisericesti sau din cei lumești s-ar ispiti a-m strica diata, să aibă a da seama și răspunsul la înfricoșata zioa aceia a răsplătiri înaintea judecătorului celui drept și nefățarnic, domnului nostru Is. Hs. Dmnezeul cel adevărat, 1822 avgt. 12

○ Eu Zmaranda, soția răposatului Gheorghie Mantu, adeverez

Vasilie protopop, martor

Popa David dhv., martor

Popa Andronache, martor

Scrisă de mine cu zisa și în voința numitei și martor Gheorghe d<iacon> ot oraș Pitești

Iosif, episcopul Argeșului, advarez

**

f. 6 r-7r. Adică-te noi carei mai jos ne vom iscăli încredințăm cu acest zapis al nostru la sfânta Biserica Domnească de aici din orașul Piteștii, hramul Sfântului Marelui Mucenic Gheorghie, și la mâna sfinții sale părintelui protopopului Ioan protocotarie al acestui oraș și purtătoriu de grijă al aceștii sfinte beserici, cum și a celorlalți preoți ce să află slujind la sfânta biserică, precum să fie știut că având numita biserică un locșor de prăvălie la Ulița cea Mare pe care loc cerându-l răposatul bărbată-mieu, anume Dumitrașco vătafu de măcelari, de la răposatul părintele Dionisie proin sachelarie ce mai nainte au fost purtătoriu de grijă la această biserică cu simfonie ca să i-l dea să facă prăvălie pă dânsul și să dea chirie numitei biserici pe an câte tal. doozeci și cinci în cât va trăi să să dea această chirie din an în an.

Iar după moartea numitului bărbatu-mieu să fie lăsată acea bina ce-o va face numitul biserici danie, fiind că noi nu avem copii din trupul nostru, ci fiind că acum numitul bărbatu-mieu ș-au dat obșteasca datorie am urmat și noi după cum au lăsat răposatul cu sufletul lui.

Și am lăsat această prăvălie ce este pe locul numitei biserici ca să fim și noi pomeniți și părinții noștri, fiind că câți s-au tras dintr-acest neam sânt îngropați la această biserică.

Ci pentru ca să fie știută că este această prăvălie bună lăsată bisericii danie de aici înaintea am dat acest zapis rugând și pă prea sfinția sa părintele episcopu al aceștii eparhii ca să se întărească și cu pecetea prea sfinții sale, spre a fi știută și nestrămutată această danie.

Și noi, pentru mai buna încredințare, am dat acest zapis și ne-am pus și numele și pecetea ca să se crează, 1809 martie 1-iu

O Eu Safta, soția răposatului Dumitrașcu, adeverez

Eu, Zamfir, fratele răposatului Dumitrașcu, adeverez

Eu popa Mihai, cumnatu lui Dumitrașcu, adeverez

Eu Sandu, cumnat numitului răposat Dumitrașcu, adeverez

Eu Nicolae, cumnatu numitului răposatului Dumitrașcu, adeverez

Și am scris eu, dascălu Nicolae cu zisa și învățatura Safti, soția răposatului Dumitrașcu, și a celorlați cumnați ai d-ei și sânt și martor.

**

f. 6 v-7 r. Prezidentul Judecătorii Argeșului

D-lor episcopilor sf. Biserici Domnești dintr-acest oraș Pitești

Fiind că Safta Trențoia și Voica prieteasa, soția popi lui Mihai bogatu, femeile dintr-acest oraș, ce cerea de la sfânta biserică o prăvălie din Ulița Târgului ca moștenire a fratelui lor, Trașcul, cunoscând dreptățile cu care să stăpânește această prăvălie de către acest sfânt lăcași, pă acest temei dar, prin chear jalba lor priimită la no. 1957, au cerut închidere a delii arătând că s-au lăsat de toată pretenția.

De aceia, spre mai bun temei al pacinicii stăpâniri să dă în cunoștința episcopii numitei Sfintei biserici ca în viitor să aibă alăturată și aceasta lângă sineturile stăpânirii zisei prăvălii, căci din partea numitelor numai are nici o bântuire.

839 iunie 1-iu

Prezedent stolnic Ioan Cătuneanu

**

f. 7 r. Fiind că eu supt iscălitul am cumpărat ohavnică prăvălia lui Andrei Stănciulescul dintr-acest oraș Pitești, care prăvălie să află clădirea ei călcând și pă locul sfintei Biserici Domnești, hramul Sfântului Gheorghie, însă din gârla ce curge pă supt prăvălii până în zidul cel vechi al curții biserici iaste locul sfintei biserici.

Și pentru ca să-l am în stăpânire în veci nestrămutat și să clădesc orice și ori când voi voi pă dânsul fără supărare, după coprinderea paragrafului al 5-lea, de la cap. 5-lea, din pravila pământului, m-am învoit cu epitropu sfiuntei biserici ca să dau pă fieșcare an embatichi câte lei 80 o<p>zeci.

Mă îndatorez către aceasta a ținea curtea prăvălii despre biserică închisă totdeauna și să nu deșchiz altă ușe decât umblarea să o am tot pă ușa ce este făcută pentru umblarea celor patru prăvălii vecine, să păzesc și curățeniia a nu arunca gunoiu în curtea sfintei biserici.

Drept aceia, am dat acest înscris, asemenea înscris luând și eu de la sfânta biserică. 1841
iulie 28, Pitești

Mincă Grigoriu băcanu, adeverez

Scriitor și martor, Nicolae Coculescu 2-lea

**

f. 7 r-v. Fiind că eu supt iscălitul am cumpărat ohavnic prăvăliia lui Ioan Bârlogeanu dintr-acest oraș Pitești, în Ulița Târgului, care prăvălie să află clădirea ei călcând și pă locul sfintei Biserici Domnești, hramul Sfântului Gheorghie, însă din gârla ce curge pă supt prăvălii până în zidul cel vechi al curții biserici este locul sfintei biserici.

De aceia, pentru această călcare de clădire a odăi și cu curticica m-am învoit cu epitropi sfintei biserici ca să dau pă fieștecare an câte lei noozeci, care curticică să o am în devălmășie cu celelalte patru prăvălii, fără să zidescu sau să clădesc ceva pă această curticică.

Tot odată mi s-au dat și slobodă trecere prin curtea biserici precum și până acum. Pă lângă dar răspunderea enbatichiului mai sus, mă mai îndatorez a ținea și curățeniia, a nu aunca gunoi în curtea sfintei biserici, căci la din înpotrivă să va desființa acest legat rămâind locul sfintei biserici slobod despre această clădire.

Drept aceia spre a-ș avea stăpânirea cu nestrămutare, am dat acest înscris sfintei biserici, luând și eu altul asemenea de la biserică.

1841 octvr 8, Pitești

Theodorache Costandin băcanu, adverez

Scriitor și martor, Răducanu Paraschivescu

**

f. 7 v. Adică eu care mai jos mă voi iscăli dau bun și credincios zapisul meu la mâna epitropilor sfintei Biserici Domnești unde să cinstește și să prăznuște hramul Sfântului Marele Mucenic Gheorghie, precum să se știe că având o prăvălie dată de zestre de socră-mieu, Gheorghie Gâțan din orașul Pitești, care prăvălie să află în Ulița Târgului, în dreptul altarului numitei biserici, care prăvălie de când s-au făcut au fost supusă de da un ce la biserică, pentru locul biserici ce-l călca.

Acum, aflându-se prăvăliia în stare prea de nimic și voind a o face de zid și mai temeniic, m-am învoit cu epitropi sfintei biserici ca să dau pă an tal. 80, însă jumătate la Sfântul Gheorghie și jumătate la Sfântul Dimitrie, pentru care mi s-au dat din locul biserici stânjini trei, din jumătatea gârli în lung spre biserică, iar în lat, pă gârlă la vale, stânjini unul și șase palme, iar mai mult nu.

Și prăvăliia să am a o face cu curtică în dos de zid și cu ușă, care ușă să fie apururea păzită, ca să nu aducă vreo supărare biserici cu cevași bucluce sau gunoi și căm voi păzi datorria cu răspunderea arătaților bani.

Mă leg cu acest înscris către sfânta biserică iscălit de însumi.

1832 avgt. 1-iu

Gheorghie Petru, adverez.

**

f. 7 v-8 r. Adică eu, care mai jos mă voi iscăli, dau bun și credincios zapisul meu la mâna epitropilor Sfintei Biserici Domnești, unde să cinstește și să prăznuște hramul Sfântului Marelui Mucenic Gheorghie, precum să se știe că având o prăvălie rămasă de la părinți, care prăvălie să află în Ulița Târgului, în dreptul altarului numitei biserici, care prăvălie de când s-au făcut au fost supusă de da un ce la biserică pentru locul biserici ce-l călca.

Acum, aflându-se prăvăliia în stare prea de nimic și voind a o face de zid și mai temeinic, m-am învoit cu epitropii sfintei biserici ca să dau pă an tal. 80, însă jumătate la Sfântul Gheorghie și jumătate la Sft. Dimitrie, pentru care mi s-au dat din dosu biserici stânjini trei, din jumătatea gârli în lung spre biserică, iar în lat pă gârlă la vale stânjini unu și șase palme, iar mai mult nu.

Și prăvăliia să am a o face cu curtică în dos de zid și cu ușă, care ușă să fie apururea păzit, ca să nu aducă vreo supărare biserici ce cevași bucluc sau gunoi și că voi păzi datoriia cu răspunderea arătaților bani.

Mă leg cu acest înscris către sfânta biserică iscălit de însumi.

1832 aprilie 23

Grigorie sin postelnicu Ioan, adeverez

**

f. 8 r. Fiind că eu supt iscălitul am făcut schimb o prăvălie cu d-ei Mariia Merișanca din Ulița Târgului dându-mi alta ce o au avut de zestre iarăși în Ulița Târgului care să vecinește pă di la deal cu prăvăliia răposatului Theodorache cojocar ce o au închinat biserici Sfânt. Ilie, iar pă di la vale cu a postelnicului Grigore Petrescu care prăvălie fiind că clădirea iei calcă și pă locul sfintei Biserici Domnești cu hramul Sfântului Gheorghe, însă din gârla ce curge pe supt prăvălii până în zidul cel vechi al curții biserice este locul sfintei bisetici.

De aceia, pentru aceasta m-am învoit cu epitropii sfintei biserici care să dau pă fieșcare an câte lei noozeci embatichi având curtica a aceștii prăvălii în devălmășie cu celelalte prăvălii, fără să zidesc sau să clădesc ceva pă această curtică.

Tot odată mi s-au dat și slobodă trecere prin curtea bisericii precum și până acum pe lângă dar răspunderea embaticului de mai sus. Mă mai îndatorez a ținea și curățeniia, a nu arunca gunoi în curtea sfintei biserici, căci la dinpotrivă să va dăsfiița acest legat, rămâind locul sfintei biserici slobod.

Drept aceia ca să am pacinică stăpânire cu nestrămutare am dat acest înscris sfintei biserici luînd și eu altul asemenea de la sfânta biserică.

1842 mart. 16

Ghenea Andrei, adeverez

Scriitor și martor Gheorghie Protopopescu.

**

f. 8 v. Fiind că atât din condicile vechi ale biserici Sfântului Gheorghie, cât și din răvașele dmnealor epitropilor, să face dovadă că prăvăliia răposatului Theodorache cojocar, ce este acum dată danie bisericii Sfântului Ilie, plătește embatichi biserici Sfântului Gheorghie câte lei 6 adică șase, parale doăzeci pe an, pentru odae și curtica de din dos, și după rugăciunea ce am făcut eu supt iscălitul, ctitor al biserici Sfântului Ilie, ca să o lase tot în suma aceasta fiind supt stăpânirea unii biserici cu puțin venit, și este de cuviință ca sfintele lăcașuri să se ajute între sine, s-au făcut punere la cale de dlor mahalagii biserici Sfântului Gheorghie într-o unire cu dlor epitropi găsindu-să cu cuviință ca biserica Sfântului Ilie să plătească pă viitor embatichi pentru această prăvălie la biserica Sfântului Gheorghie, câte lei patruzeci pe an, slobodă fiind în orice vreme a clădi și a preface orice namestiii pă cățățimea locului, ce și acum are clădire pă dânsul, numai portiță să n-aibă voe a deșchide în curtea bisericii, decât să se slujască portița ce este pus la orânduială a să lăsa pentru toate prăvăliile.

Și pentru ca să se păzească în viitor între sfintele biserici acest așăzământ nestrămutat, am dat acest înscris supt a însumi iscălitură, priimind și eu asemenea înscris de la dlor.

1848 iunie 18

Pandele Petre, ctitorul b. Sfântului Ilie

Preotul Nicolae dhv., martor

Preotul Niță Thoma, martor

Scriitor și martor Athanasie Popescu, cântărețu biserici aceștia Sfântului Ilie

**

f. 9 r. Adecă eu, care mai jos mă voi iscăli, încredințez cu acest zăpis al meu la mâna d-lui jupân hagi Boiul din Pitești pentru de a fi știut că din dooă prăvălii ce le-am făcut eu pă locul ce l-am avut de zestre și cu bună voința soții mele i-am vândut d-lui o prăvălie, în drept talr. trei mii trei sute și patruzeci, care bani i-am priimit toți deplin în mâinile noastre pe numita prăvălie, care prăvălie să află în Ulița Piteștilor cea Mare, în dreptul Biserici Domnești, unde să cinstește și se prăznuește hramul Marelui Mucenic Gheorghie, însă cu pământul ei și lungul ei merge din podul uliții până în jumătatea gârlii ce curge pe supt prăvălii, atâta loc să află bun statornic, iar pe cât loc mai calcă prăvăliia din jumătatea gârlii și cu curtica care este în dos este al sfintei biserici ce mai sus să arată luoat cu embatichi prin zăpis de la epitropi sfintei biserici pentru care embatic rămâne a-i face dlui chir hagi deosibit așăzământ cu epitropii sfintei biserici după coprinderea zăpisului meu ce-l am dat la sfânta biserică pentru așăzământul a patru prăvălii, care prăvălie pe de la deal să vecinește cu prăvăliia numitei biserici, iar pe de la vale să vecinește cu prăvăliia mea și stăpânirea să o aibă din jumătatea zidului prăvălii mele până în zidul prăvălii sfintei biserici.

Deci să aibă atât d-lui cât și fii d-lui, câți Dmnezeu îi va dărui, a o stăpâni cu bună pace și nestrămutat de către nimini, fiind că de bună voia noastră am vândut nesiliți de nimini și cu știrea i voința tuturor rudelor.

Și când s-au făcut acest zapis au fost și alte obraze de cinste care mai jos să vor iscăli Iar noi, pentru mai adevărată credință, ne-am iscălit puindu-ne și degetile la nume în loc de pecete, ca să se crează.

1821 apr. 23

Eu, Tudorache cojocarul dinpreună cu soția mea Ilinca, vânzători

Parthenie buligeanu

Eu postelnicu Ioan sin Pătru zidaru și împreună cu fi-mieu Grigorie, adeverez

Eu Costandin Manole, martor.

]

**

f. 9 v. Cu cea de în fața acestui zapis ce am făcut dlui hagi Boiu mergând la dlui. hagi Țenea, episcopul Sfântului Gheorghie, precum și la preoți b., ca după obicei să-l adevereze și nu m-au îngăduit ca să vânz altuia, fiind că numita prăvălie calcă cu toată odaia pă locul numitei biserici și atât cu odaia din dos ce calcă pre locul biserici, cu cât că să și vecinește în lung pă de la deal cu prăvăliia b. are mai mult protimisis a o cumpăra b. și cu acest chip oprindu-mi zapisul mi-au răspuns arătați bani ce să văd în fața acestui zapis și au rămas prăvăliia pă obrazul b.

Și fiind că numitul episcop hagi Țenea nu mi-au priimit această vânzare fără de a pune andipricon, fiind ochiul locului prăvălii zestre al soții mele, Ilinca, iar binaoa făcută de mine.

Așadar, am pus andipricon împotriva a două ochiuri de prăvălii, mai fiind un ochi de prăvălie tot de zestre casele mele cu a treia parte de loc ce sânt în mahaloaia Maica Precista de de la vale, care această o am făcut vânzare de a mea bună voe, nesilit de nimini și mai vârtos că când s-au mutat pă obrazul sfinteii biserici din suflet m-am bucurat că voi fi și netrecut cu vederea la sfântul jărtvelnic.

Și spre a fi știut madeaia, am dat acest înscris supt a mea iscăliturăm, rugând și pă alți neguțători cinstiți de au iscălit de martori.

1821 mai 29

Eu Tudorache cojocarul, adverez

Pandele Petru, martor

Marco Pavlovici, martor

Dobrian, martor

**

f. 9 v-10 r. Adecă eu care mai jos mă voi iscăli încredințezi cu zapisul meu la mâna dlui chir hagi Boiul de aicea, din orașul Piteștii, precum să se știe că o prăvălie ce o am cumpărat eu de la răposatu popa Mihai Bogatu, cu locul ei, împreună și dintr-al biserici loc, din dosul prăvăliei cu baticul ce prin zapisul care îl avem dat la Epitropie să coprinde prefăcându-l eu după ce o am cumpărat de iznoavă fiind stricată și neputând a o ținea eu avândum socotelile într-alt chip, de a mea bună voe, nesilit de niminea și cu știrea tuturor rudelor i vecinilor ce să vecinește, adecă pe de la deal cu Iene cojocar, iar pe de la vale cu chir Theodorache cojocar, o vândut dlui mai sus numitului neguțători în bani gata drept talr. 3500, adică trei mii și cinci sute tocmai, pre care bani i-am priimit toți deplin în mâna mea.

Și dlui să aibă a stăpâni această prăvălie cu bună pace, atât dlui cât și copiii dlui pe care Dumnezeu i-au dăruit și pre care îi va mai dăru, stăpânind ca pre un acaret al dlui, după cum și în zapisul răposatului popa Mihai ce-l am de vânzare să coprinde adică ohavnic.

Drept aceia, împreună cu alte obraze de cinste, spre încredințare neștiindu-mă iscăli m-am rugat de cel ce au scris zapisul de m-au iscălit, puindu-m și degetu în loc de pecete ca să crează

1817 iulie 8

Eu Simion armeanu, vânzător și adeverez

Eu Costandin tovarășu lui chir Simion, advez

Eu Theodorache cojocar, adeverez și martor

Ganceo boiangiu, martor

Dobrian boiangiu, martor

Și am scris eu diiaconu Vasile Gărdescu, scriitorul Epitropii Biserici Gospod, cu zisa și învățătura numitului vânzător și martor

Înfățșat de jăluitor 845 mai 15, grefier Apostolescu.

Fiind că această cumpărătoare a prăvălii ce să coprinde în fața acestui zapis cumpărându-să prin neștirea epitropilor Bisericei Domnești d-lui jupân Hristea Mungiu și pe urmă dovedindu-să după protomisu ce au avut sf. biserică mi-au întors bani înapoi și rămâne prăvăliia a sfintei biserici ohavnică stăpânitoare.

Drept aceia, pentru încredințare, am iscălit

1817 iulie 20

Hagi Boiul.

**

f. 10 v. Fiind că eu supt iscălitul am cumpărat ohavnic prăvăliia lui Pătrașcu cojocarul ce o are într-acest oraș Pitești, în Ulița Târgului, care prăvălie să află clădirea ei călcând și pă locul sfintei Biserici Domnești, hramul Sf. Gheorghie, însă din gârla ce curge pă supt prăvălii până în zidul curții bisericii.

De aceia, pentru această călcare de clădire m-am învoit cu epitropi aceștii biserici ca să dau pă fieșcare an embatic câte lei dooăzeci. Tot odată mi s-a dat și slobodă trecere prin curtea biserici, precum și până acum. Pă lângă răspunderea dar embatichiului mărginit mai sus, mă mai îndatorez a păzi și curățeniia, a nu arunca gunoi și alte asemenea murdalăcuri în curtea sf. biserici căci la din împotriva să va desființa acest legat rămâind și locul sfintei biserici slobod despre această clădire, precum și eu sânt slobod ca să clădesc oricând și orice pă acest loc al sfii. biserici.

Drept aceia, spre a-ș avea stăpânirea cu nestrămutare în veci nesupărat, am dat acest înscris sfintei biserici luând și eu altu asemenea de la sfânta biserică.

1845 martie 11, or. Pitești

Ghenea Andrei, adeverez

Răducanu Paraschivescu, martor

Scriitor și martor N. Rusescu, cântărețul Sfii. biserici.

**

f. 10 v-11 r. Fiind că eu supt iscălitul am cumpărat ohavnic prăvăliia lui Carabet Venicolu ce o are într-acest oraș Piteștii, în Ulița Târgului, care prăvălie să află clădirea ei călcând și pă locul sfii. Biserici Domnești, hramul Sfă. Gheorghie, însă din gârla ce curge pă supt prăvălii până în zidul odăilor biserici care este școala este locul sfintei biserici.

De aceia, pentru acesată călcare de clădire și cu curtica ce este din odae și până în zidul chililor școali m-am învoit cu epitropi aceștii sfinte biserici ca să dau pă fieșcare an embatichi câte lei nooă zeci, care curtică să o am în devălmășie cu celelalte patru prăvălii vecine pă dă la deal cu mine, fără să zidesc sau să clădesc ceva pă această curtică.

Tot odată mi s-a dat slobodă trecere prin curtea biserici, precum și până acum. Pe lângă dar răspunderea embatichiului mărginit mai sus mă mai îndatorez a păzi și curățeniia a nu arunca gunoi și alte asemenea murdalăcuri în curtea sfintei biserici căci la din împotriva să va desființa acest legat rămâind locul sfintei biserici slobod despre această clădire.

Drept aceia, spre a-mi avea stăpânirea cu nestrămutare în veci nesupărat, am dat acest înscris sfintei biserici luând și eu altul asemenea de la sfânta biserică.

1841 septvrie 23

Iota Marin, adeverez.

Scriitor și martor, Gheorghie Protopopescu.

**

f. 11 r-v. Adecă eu, cel mai jos iscălit, încredințez cu acest zapis al meu către sfinția sa părintele protopopu Zamfir referendarie i către d-lui chir Mihai Pop, episcopii sfinteii Biserici gpd. din orașul Piteștii, unde să cinstește și să prăznuiește hramul Sfântului Marelui Mucenic Gheorghie, precum să știe că am vândut un ochiu de prăvălie cu binaoa sa sfinteii biserici, în talere patru mie cinci sute, care bani i-am priimit toți deplin în mâna mea. Care numită prăvălie cu pământul său o am avut și eu de la părinți în Ulița Piteștilor cea Mare, în rândul despre apus, însă prăvăliia cu galariia sa și cu odaia din dos pă jumătate pă locul său, iar odaia jumătate din gârlă spre apus pă locul biserici. pentru care are deosebită simfonie și să vecinește pă de la deal cu chir Lilea brașoveanu, iar pă de la vale să vecinește cu chir Iancu Spiru, zet hagi Țenea.

Deci să aibă sfânta biserică a stăpâni numita prăvălie ohavnică în veci, ca unul ce de bună voia mea am vândut-o nesilit de niminea și cu știrea și voința celor care să văd iscăliți mai jos.

Iar spre mai bună încredințare m-am iscălit însumi cu mâna mea.

1830 ghenar. 28.

Eu Nicolae sin Dumitrache Păun, vânzător

Zamfir Dimitriu, martor

Popa Hristea dhv. martor

Dobrian martor

Costandin Manole

Scris de mine, cel mai jos iscălit, cu zisa numelui și martor Gheorghie Negulescu din Pitești.

**

f. 11 v. După copriinderea ce în fața acestui zapis să arată căci pă acea vreme am fost nevârsnic și acum viind-mi în vârstă m-am cunoscut înșălat cu vânzarea prăvălii și după căderea pravilii am dat jalbă la Cinstitul Trebunal al acestui județ Argeș ca să mi-o iau înapoi când deodată auzind d. chir Mihai Pop, episcopul numitei biserici, singur m-au chemat și mi-au zis să-i duc bani și eu umblând după bani și negăsind ca să-i răspunz și unde găseam cerea ca să i-o vânz aceluia.

Așadar pentru ca să nu se înstrăineze la altă parte ci să rămâe tot la sfânta biserică am căzut la pace mai dându-mi tal. una mie care i-am și priimit și cu acest chip mulțumindu-mă s-au făcut vânzare de iznoavă trecut fiind în vîrstă.

Și, spre încredințare, m-am iscălit rugând și pă cinstitul prezendent al judecătorii de l-au adevérit trecându-să și la condică după orânduială.

1834 iulue 23.

Nicolae sin Dumitrache Păun de aici, vânzători

Bogdan Mihail, martor

Dobriian, martor

Mincu Pancu, martor

Gheorghie Gheorghiu, martor

Panaiot Mihail Hacıulea, martor

Scris de mine cu zisa numitului și martor, Gheorghie Negulescu

Judecătoria judț. Argeși. După cererea ce prin jalbă cu no. 1634 de la 22 avgt. au făcut către această Judecătorie Nicolae sin Dumitrache Păun de a să adeveri zăpisul acesta prin care vinde prăvăliia sa din Ulița Târgului dintr-acest orași Piteștii, Judecătoria vrând ca să se îndestuleze de este această prăvălie în adevăr a vânzătorului fără nici o pricină și de este slobod după pravili a o vinde, precum și cumpărătoru de este volnic a o cumpăra, au făcut cuviincioasele formalități, potrivit cu povățuirea pravili și a a organicescului regulament, dând de știre și tuturor celor cu căderea de protomisis carii s-au iscălit în zăpis.

Și nerămâind vreo pravilnică împiedicare l-au adevérit după oprânduială.

1834 septvr. 9, no. 11

Prezedent Ioan Mavrodolu

Ianache Papazolu

Grefier Nicolae Gheorghiu Chirculescu

Trecut în condică îndeplinitor datoriilor de reghistrator Iancu Pleșoianu

**

Încredințăm cu zăpășul nostru la mâna dumisale chir Lilea brașoveanu de aici, din orașul Pitești, precum să știe că i-am vândut un locșor din dosul prăvălii dumisale al sfintei biserici domnești ce l-au avut și d-lui înainte închis cu zid șiindu-l cu embatic, adică patru palme din gârlă până în zidul biserici cel vechi și acum nefiind trebuincios sfintei b. i l-am vândut dlui sus numitului de a noastră bună voe statornic în talere una sută cinci zeci, pre care bani i-am priimit toți deplin în mâinile noastre. Și d-lui să aibă a stăpâni acest loc cu bună pace și de nimini nesupărat, atât dlui, cât și copiii dlui care Dumnezeu i-au dăruit și pre care îi va mai dăruia din neam în neam

Drept aceia, spre încredințare, ne-am iscălit.

1817 noembr. 8.

Nișul iereu protocotarie protocotarie³⁷⁸⁷ protopop

P<opa> Nicolae proin prot<opop>, mart.

Popa Ilie, martor

Dobrian, epitropul biserici

Și am scris eu, diiaconu Vasilie Gărdescu, cu zisa d-lor și martor .

Poliția orașuli Pitești. Copiia aceasta, fiind scoasă întocmai după original, să adeverează de Poliție

Pentru d. șeful Poliției, Vasilie Stroescu.

1850 ghenar 20, no. 2484

**

f. 12 r. Dlui chir Lilea Teodor avându-și prăvăliia dumisale în fața târgului și ușa în dos și ferestrele odăi sânt spre curtea biserici și pentru ca să-și aibă voe cu umblarea pă din dos d-a valma cu celante prăvălii s-a învoit cu epitropi biserici ca cu a d-lui cheltuială să facă caldarâmu la doo prăvălii ale sfintei biserici cu toate cele ce sânt de trebuință curățindu-l, săpatul până la săvârșire, după cum au și urmat cu toată cheltuiala dlui și alt mai mult nu are de a mai plăti, atât d-lui cât și moștenitorii dlui, fiind că i s-au urmat cheltuială însemnată cu acel desăvârșit caldarâm.

Și spre știință i s-au dat acest înscris.

1838 aprilie 23, Pitești

Prăvăliile ce au făcut caldarâmu sânt acelea de la răspântie, una de la răposata Manda și alta de la răposatul Dumitrașcu

³⁷⁸⁷ Așa în orig.

Mihale Popovici

Protopopul Gheorghie, martor

Poliția orașului Pitești. Copia aceasta fiind scoasă întocmai după original să adverează de Poliție

Pentru d. șeful poliției Vasile Stroescu.

1850 ghenar 20, no. 2485.

**

f. 12 v-13 r. Adecă eu Manda, fata răposatului Neculae Tabacu, ce-i zic porecla Brașoveanu, din orașul Piteștii, că întâmplându-se de m-am căsătorit întâiu și am ținut întru căsătorie pă un Necula sârbul abagiu și întâmplându-se de au murit, nefăcând copii din trupul nostru, mai trecând vreme la mijloc iarăși îndemnându-mă de m-am căsătorit și al doilea după alt soțu, anume Petre, și cu acesta iarăși nefăcând copii, aflându-mă și eu tot cam neputincioasă de boală și neavând nici o odraslă din mine și având și eu un locșor de prăvălie dat de zestre de la părinții miei pe marginea gârlii, despre răsărit până în marginea Uliți, care gârlă curge prin mijlocul orașului, din care loc făcându-l trei părți cu frații miei, anume Bade i Mâinea.

Și pe locul meu am făcut și eu o căscioară cu tarabă la uliță și eu văzându-mă tot întru slăbiciune am rugat pre Dmnezeu și am cugetat cu tot sufletul meu ca locul cu casa aceasta îl las sfintei Bisericii Domnești, unde să prăznuește hramul Marelui Mucenic Gheorghie, unde sânt părinții miei îngropați și soția cea dintâi, de danie stătători, însă după moartea mea ca să să stăpânească de sfânta biserică în veci nestrămutat.

Și acest loc cu casa este în dreptul zidului Bisericii Domnești care să hotăraște cu numita biserică despre apus și pe din sus cu prăvăliia dumnealui hagi Țenea și pe de la vale cu locul frati-mieu Mâini, fiind că-l las cu tot sufletul meu danie sfintei biserici să nu fie volnici frații miei i alte rude a protimisi cu răscumpărarea, fiind că frații miei ș-au luat părțile ce au avut de la părinți, iar partea mea, neavând ei nici o treabă, după cum mai sus arăt să fie vecinică moșie sfintei biserici.

Aduc aminte și pentru numitul soțul meu cel dupre urmă, anume Petre, că întâmplându-se și murind eu mai nainte după moartea mea în câtă vreme va trăi să fie dumnealui volnic a șădea într-această casă și să aibă a da pe an chirie la cutiia sfintei biserici pe an câte tal. cincisprezece.

Dar de să va întâmpla de a nu șădea cu numitul soțul meu în casă să fie lipsit și numai sfânta biserică să aibă treabă cu casa și cu locul a le da unde va vrea.

Și fiind că la sfânta biserică de această dată să află purtători de grijă sfinții sa părintele Dionisie proin sachelarie, dau acest încredințat zapis al meu la mâna sfinții sale i la mâna sfinții sale părintelui popii lui Ioan ce să află slujind la sfânta biserică și protopop i la a preoților ce să află slujitori sfintei biserici ca să fie supt păstrarea sfințiilor sale și cei după vreme carii vor rămânea a fi știut și nestrămutat

în veci milostivindu-se și prea sfinția sa părintele episcopu Argeșiu a să trece în condica Sfintei Episcopii, spre a fi păzit și nestrămutat. Și când am făcut acest zapis dat-am în știre și tuturor rudelor mele puind și alte obraze de cinste de s-au iscălit.

Și eu, pentru mai buna încredințare, puindu-mi numele și pecetea mea mai jos.

1806 martie 5.

Ieu Manda, fata răposatului mai susului numit, adeverez în frica lui Dmnezeu, dinpreună cu soțul meu cel de al doilea, anume Pătru, pentru această danie ce mai sus să numește

Popa Ianache duhov., advez

Popa Preda de la Biserica gospod., martor

Popa Nicolae, martor

Popa Nițu, ot ...³⁷⁸⁸, mar<tor>

Ilie diiaconul, martor

Badea brat, adeverez

Mâinea brat, adeverez

Cârstea Pelopociu, martor

**

f. 13 r-v. Adecă ieu, Cârstea măcelarul ot orașul Piteștii, dat-am acest adevărat al meu zapis ca să fie de bună încredințare sfintei Bisericii Domnești, ce să numește hramul Sfântului Marelui Mucenic Gheorghie i Sfintei Biserici din Coastă, ce să numește Sfânta Întrarea Prea Sfintei Născătoarei de Dmnezeu Întrarea, precum să se știe că eu trăind cu soția mea Mariia răposata un an și nerămându-ne copii și având o prăvălie făcută de mine m-am socotit și de a mea bună voe am lăsat-o danie cu sufletul meu, ca să fie la aceste dooă sfinte biserici a să stăpâni prin doaă, adică jumătate la Sfântul Gheorghie și jumătate la Maica Precista, ca să fim și noi pomeniți, ieu și soția mea cu neamul nostrum, în veci nestrămutat.

Și această prăvălie ieste în Ulița cea Mare, tot într-un vâliș cu prăvăliia nepotă-mieu Dinul cojocarul, ginerile nepotu-mieu, Nițului măcelarul, însă cu toate nemestiile ce țin de prăvălie cu pământul iei. Și în cât va fi rămășița vieții mele să fie tot supt stăpânirea mea, iar după moartea mea să ia supt stăpânirea sfintelor biserici de mai sus ce să numesc mai sus. Că așa las cu sufletul meu, ca ori care din rudele mele sau dintr-ale soții mele să nu aibă nici o treabă cu această prăvălie, ci să fie bună danie dată

³⁷⁸⁸ Necompletat.

sfintelor biserici, fiind că rudelor celor dinspre partea mea și dinspre a soții mele le-am lăsat prin deosebită diiată din alt ce am avut și m-am îndurat.

Drept aceia, la facerea acestui zapis fost-au față și din rudele noastre, cum și alte obraze de cinste față, carii mai jos să vor iscăli.

Și ieu, pentru mai adevărata încredințare, mi-am pus numele și pecetea spre adeverire 1805
iunie 19

Ieu Cârstea măcelarul, cel ce am dat daniia aceasta, adeverez

Eu Nițul măcelarul, martor

Eu Zamfir măcelariu, brat ego

Eu Badea cizmaru, martor

Eu Ioan Inimăroiu, martor

Eu Mărgărita, sora Mariei răposatei, martor

P<opa> Nițu ot b<iserica> god., mar<tor>

P. David dhv. ot Biserica din Coastă, unde este jumătate dăruită

Popa Nicolae ot ...³⁷⁸⁹

Și am scris eu, popa Preda, cu învățătura mai sus numiților și martor

Acest zapis ce s-au dat danie sfintelor biserici de numitul Cârstea măcelari, după cum să coprinde întrânsul, fiind prin știrea noastră l-am adeverit și noi.

1805 iunie 20

Dionisie ieromonah sachelarie

Ioan ierei protopop

**

f. 13 v. Adicăte eu Mărgărita, soția răposatului Nicolae Inimăroiu, împreună cu fii-mieu Ioan ot orașul Pitești, încredințăm cu zapisul nostru la sfintele biserici, adică Biserica Domnească, ce să prăznuește hramul Mucenicului Gheorghie, i la Sfânta Biserică din Coastă, ce să prăznuește Sfânta Întrare în Biserică, precum să se știe că după râvna ce am avut ca să dăruim un loc la mai sus sfinte biserici dă totu, dar având mare neputință am tocmit acest locu cu preoți în tal. 100, adică una sută.

³⁷⁸⁹ Loc alb

Și pentru ca să fim și noi pomeniți și neamul nostru la sfântul jărfelnic am mai lăsat tal. treizeci pentru pomenire, iar tal. șaptezeci i-am priimit de la numitele sfintele biserici. Care loc este alătura cu al cumnată-mieu, Cârști răposatu, ce l-au dat danie la numitele sfinte biserici, însă cu prăvăliia ce ese cu fața în Ulița cea Mare și pă din sus să hotăraște cu locul ce-l dau cu prăvăliia Sandi, fata Nițului vătafu, din văgașu carului până în zidu prăvălii să aibă sfintele biserici a stăpâni și preoți a căuta după vremi de către noi și de către copii noștri și dă tot neamul nostru, ca o danie hărăzită, fiind cu mai mult pentru pomenire am datu cu știrea tuturor mahalagiilor ca să fim pomeniți.

Și noi, spre mai buna încredințare, am chemat spre mărturie pă dumnealui postelnicu Ștefan, județul orașului, și alți care mai jos să vor iscăli de ne-au fost mărturie la daniia aceasta, puindu-ne și noi numele și degetile în loc de pecete, ca să se crează.

1807 avgt. 30

Eu Mărgărita, soția răposatului Nicolae, adeverez și vânzătoare

Eu Ion sin Mărgărita, împreună cu copiii miei, adeverez

La această învoire și ce hărăzește de danie mai sus numiți, fiind și eu de față, m-am iscălit mărturie.

Ștefan postelnicu

Cârstea Mumgiu, martor

Theodorache Simionoiu, martor

Gheorghie Mantu, martor

Nevrând a priimi preoți de la Biserica din Coastă ca să răspunză și ei bani pe jumătate s-au răspuns numai de la cutiia Biserici Domnești toți bani ce scrie într-acest zapis

Ioan ierei protopop

**

f. 14 r. Încredințez cu zapisul meu către sfânta Biserică Domnească i către Sfânta Biserică din Coastă spre a fi știut că având numitele biserici o prăvălie în Ulița Târgului dată danie de un Cârstea măcelaru la amândoo bisericile, care prăvălie să vecinește cu prăvăliia sfintei Biserici Domnești pre de la deal și pre de la vale cu prăvăliia mea, care prăvălie voind bisericile o a înprennoi, fiind între prăvăliia mea și între prăvăliia sfintei biserici, având eu o ulicioară ca de dooă palme de largă pe locul meu și lungul merge din fața Uliții Târgului până în fața podului de din dos, pe care l-am vândut sfintelor biserici, în drept talr. 300, adecă trei sute lei tocmai, care bani i-am și priimit deplin, dând și voe a pune grinzile prăvălii pre zidul prăvălii mele, atât în față cât și în dos, ca să fie tot supt un vâliș, care loc să aibă a-l stăpâni sfintele biserici a fi ohavnic în veci.

Și, pentru încredințare, am iscălit fiind față și alte obraze de cinste care să vor iscăli ca să să crează.

1826 iulie 5

Hagi Țenea sin Alecse, vânzător

Grigorie Leurdeanu, martor

Zamfir protopop, martor

Popa Athanasie diputat, martor

Și am scris eu, Stan dascălu, cu zisa și învățătura numiti și mar<tor>

**

f. 14 r-15 v. O prăvălie din Ulița cea Mare a târgului care să vecinește pă de la deal cu prăvăliia răposatului hagi Țenea iar pă de la vale cu prăvăliia Ilinchi Merișanchi, soția lui Gheorghie sin căpitan Pătru, care prăvălie are loc din dos precât ține lățimea binali și merge fașă până în fund, precât merge și locul pomenitei Ilinchi și cu al Ghițăneștilor lăturaș, care loc al prăvălii, măsurîndu-să cu stânjenu statului, au eșit în fața uliți stânjeni doi și jumătate, la mijloc stânjini doi și jumătate, în fund stânjeni doi și jumătate, iar lungimea, adică din fața uliți și până în fund, stânjini patruzeci și opt.

Și această prăvălie a mea, împreună cu ale vecinilor mai sus numiți, au toate o poartă și curtea lor davalma, precum și până acum s-au stăpânit, potrivit vechiului înscris ce-l am cu leat 1809 avgt. 6, nefiind slobozi să închiză această poartă, cum și curtea, nici uni din noi, ci să fie în devălmășie precum au fost și până acum.

Această prăvălie o am și eu zestre de la răposatul tată-mieu, Theodorache Simionoiu, pă care acum am vândut-o Biserici Domnești, unde să prăznuește hramul Sfântului Marelui Mucenic Gheorghie, unde se află înmormântați neamurile și părinții miei, în preț de lei patru mii și șase sute, no. 4600 tocmai, și care bani i-am priimit toți deplin de la d-lor epitropi Sfântului Gheorghie și anume sfinția sa părintele protopop Gheorghie Coculescu iconomul, i d. d. Nicolae Coculescu și d. d. Pandele Petre, în dreptul căriia prăvălii ce zisei că am vândut-o, precum mai sus să coprinde, am cumpărat în urmarea articol. 34, de la partea 3-lea, cap. 16, din pravila pământului, un alt loc cu casă și o prăvălioară ce este spre al mieu folos tot într-acest orași Piteștii de la Safta sin răposatul proptopop Drăgan și tot cu forme judecătorești, cu no. 41.

Drept aceia, să o stăpânească această prăvălie sfânta biserică ohavnică în veci.

Și, spre toată încredințarea, am iscălit această vânzare cu chipul coprinderi de mai sus, atât eu, cât și soțul mieu, rugând și pă C. Judcatorie a acestui județ Argeșul de l-au adeverit, spre a-și avea urmarea întocmai.

Anul 1845 iulie 5

Policseni Beștelei, vânzătoarea

Praporgicu Apostol Beștelei, advez și mă mulțumesc pă coprinderea sa și pă andipricocu ce s-au pus.

Și noi, epitropi biserici, ne mulțumim pă prețul de mai sus

Protopop Gheorghie iconomul

Nicolae Coculescu

Pandele Petru

Judecătoria Județului Argeș

Dumneai Policseni, soția d-lui praporgic Apostol Beștelei din Pitești, adresându-să către această Judecatorie prin dooă reclamații ce au dat în curgătorul an și s-a priimit supt no. 3397 și 4926, au cerut și totdata făcând cunoscut după un chip prin cea 1-iu să se adevereze zăpisul acesta prin care vinde prăvăliia dumisale dă zestre ce o are în piața acestui oraș, în preț de lei patru mii șase sute, no. 4600, către Biserica Domnească, unde să prăznuește hramul Sfântului Mucenic Gheorghie, prin epitropi ce urmează și după alt chip prin cea de al 2-lea, lăturând spre dovadă în dreapta d-ei proprietate pă zisul acaret următoarele sineturi însă:

- leat 1809 avgt. 6 înscrisă învoire supt iscălitura Ilinchi Marișanca și soțul său cu trei martori prin care asigurează pă încetatul din viață Theodor Simion, tatăl reclamanti, și pă răposatul h. Țenea despăre intrarea printr-o poartă la această prăvălie zicând să se urmeze așa precum și până atunci și c.l.t.

-leat 1840 octvr. 15, foae de zestre în coprindere pă chipul vânzătoarei supt iscălitura taică-său Theodorache, trecându-să întrânsa între alte lucruri mișcătoare și nemișcătoare că i să dă zestre și o prăvălie învecinată pă de la deal cu prăvăliia h<agii> Țenii și pă de la vale cu a lui Gheorghie, adeverită această foae fiind la l<eat> 842 și de complect aceștii Judecătorii, supt no. 2, urmează apoi totdata a zice prin însemnatele reclamații că înstrăinarea prăvălii dumisale dă zestre prin vânzare o face pentru sfârșit că n-are case dă lăcuință și ca să să înlesnească în cumpărătoreea unor case cu locul lor dă la Safta sin protopopu Drăgan, iarăși din Pitești, cu care s-au ajuns și din preț tot drept lei 4600 patru mii șase sute și c. l. t. în urmarea căriia și după jalba ce s-a priimit și din partea numitii Saftii trecută supt no. 4927 înlăturare având și zăpisul dă vânzare al caselor sale pă chipul reclamantei Policseni.

Pășind Judecătoria întru îndeplinirea formelor atinse dă asemenea vânzări și prin urmare despre o parte cercetându-să la fața locului pentru pacinica reclamantilor stăpânire pă acareturile ce vând și cumpără s-au luat toate cerutele încredințări, iar pă dăspre altă parte fiind că venitul aceștii prăvălii vândute împreună și cu venitul după moșioară Săpata proprietate tot a d-ei vânzătoarei era supus secesturului printr-această Judecatorie încă din anul trecut prin dela cu no. 689, leat 842, după cererera

celii de Vâlcea drept asigurare dă lei patru mii cinci sute datorie a dlui praporgic Apostol Beștelei, soțul reclamantii, către d.pitar Iancu Sevastian s-au raportat C. Departament al Dreptăți prin no. 6218, de la 9 septv. acum trecut, în deslușire dă toate cele mijlocite, cerându-să totodată poruncă dă urmare adică dă să poate sau nu a înbunătăți cererea reclamanti în aceiaș vreme când venitul prăvălii este sevestrarisit de unde s-a priimit spre răspuns dăzlegare prin no. 7361 că reclamanta poate a săvârși această vânzare.

Drept aceia, pă temeii că pentru cea în ființă pacinică stăpânire a reclamantei pă prăvăliia ce vinde și coborârea ei în dispozițiia dsale s-au făcut dovadă din fățișatele mai sus sineturi, cât și din adresa boer judecător, d<umnealui> parucic Ioan Paleologu. priimită supt no. 3046 și care s-au ălăturat la dela no. 430 din următorul an, pă temeii că despre nedomirirea ce întâmpina Judecătoria întru adeverirea acestui zapis C. Departament chibzuind în înbunătățează această vânzare prin numerarisita mai sus poruncă pă temeii că vânzarea ce face reclamanta acaretului dsale dă zestre este pentru cuvânt și neapărată trebuință ca să să înlesnească în cumpărătoarea casii de la fâmeia Safta urmare adecă din parte-i fără o abatere din ceia ce pravila o sloboade prin paragraf 35, cap. 16, dă la partea 3, pă temeii că din condicile acestui tribunal nu s-a găsit acest acaret supus la vreo altă pravilnică înpicicare și pă temeii că această vânzare este urmată cu știrea și voința soțului vânzătoarei d-lui praporcic Apostol iscălind aici în zapis dă mulțumire toate părțile.

Judecătoria adeverează acest așăzământ trecându-l și în condica rânduită.

1845 noemvr. 29, No. 40

Judecător Dimitrie Budeșteanu Paleologu

Grefier pitar Nicolae Apotolescu

**

f. 15 v-16 v. Bisericile Sfântul Gheorghie și Maica Precista din Coastă, amândooă dintr-acest oraș Pitești, prin zapis de la leat 1805 iunie 19 au dobândit danie o prăvălie de la răposatul Cârstea măcelaru, tot dintr-acest oraș, care prăvălie să stăpânește și până astăzi de sfintele biserici. Dar ca să să precurme toate neînvoirile ce să urma până acum la închirere și la meremet sau prefacere ne-am învoit noi supt iscăliți epitropi ai Biserici Precista din Coastă. cu epitropi Biserici Sfântului Gheorghie și am priimit schimb pă suma aceștii sfinte biserici prăvăliia ce au cumpărat-o de la d-ei Policseni Beștelei pă seama sfintei biserici a sfântului Gheorghie și rămâne biserica Sfintului Gheorghie stăpână desăvârșit pă acea prăvălie de danie, și pentru că această prăvălie să află astăzi clădită noo și este la locul cel mai bun, care prețuește la lei nooă mii, de aceia am priimit acea prăvălie pentru jumătatea aceștia.

Drept aceia, ca să se păzească în viitor stăpânirea acestor schimburi, am făcut dooă asemenea înscrisuri supt iscăliturile noastre și ale mai multor din domni mahalagii, rugând și pă Cinstita Judecatorie de le-au adeverit.

1845 decembr. 10

Protopop Athanasie sachelarie

Mincu Pancovici, epitrop biserici

Răducanu Bucșănescu, martor

Ioan Găleşăscu

Ioan Pleșoianu

Gheorghie C. Brașoveanu

Zamfir Ioan

Nicolae Stan, martor

Preotul Ioan, Biserica în Coastă

Și am scris mai înainte iscălitul, Athanasie dascălu sin preotul Ioan dhv. din orașul Piteștii

Judecătoria Județului Argeș

D-lor epitropii bisericilor, unde să prăznuște hramurile Sfântului Mucenic Gheorghie și Întrarea dintr-acest oraș Piteștii, anume al celei dintâiu sfinția sa părintele protopopul Gheorghie iconomul, Nicolae Coculescu și Pandele Petre, rânduiți supt această însărcinare cu înscrisul răposatului episcop Ilarion Argeșiu, din leat 841 ghenar 10, și ai celii de al doilea, sfinția sa protopopu Athanasie sachelarie și Mincu Pancovici, cu cel din partea răposatului arhimandrit Vlasie din leat 829 fevr. 7 arătându-să la această Judecătorie cu hârtie din anul următor, priimită supt no. 569, a cerut să se adevereze zăpisul acesta în număr îndoit de schimbul ce să arată întrânsul, înfățișând totodată spre dovadă dăspre dreapta stăpânire a bisericilor pă acareturile de care să vorbește întrânsele următoarele documente:

- Leat 1805 iunie 19, înscris al unui Cârstea măcelaru, adeverit și de Dionisie ieromonahu sachelarie și de protopopu Ioan, în acelaș an iunie 20, prin care dă danie pă chipul bisericilor Sfântului Gheorghie și Întrarea în Biserică o prăvălie din ulița acestui oraș, ce este într-un învăliș cu prăvăliia nepotă-său, Dinu cojocarul și c. l. t.

- 845 iulie 5, zăpis al d-ei Policseni Beștelei adeverit de această Judecătorie în acelaș an, noemvr. 29, cu no. 40, prin care vinde o prăvălie din Ulița cea Mare a acestui oraș către biserica Sfântului Gheorghie, în drept lei 4600 și c. l. t.

În urmarea căriia cereri și spre îndeplinirea cerutelor formalități pohtindu-să d-lui căpitan Dimitrie Budișteanu cilenu aceștia dăspre o parte a cerceta numai precât privește pentru stăpânirea bisericilor pă prăvăliia dă danie, iar despre alta însoțit de dumnealor conțipist Nicolae Nanu și pitar Costandin Enculescu a prețui locul pă care să află clădită și osebit d-lui staraostea de meseriiăș a prețui binaoa (căci pentru a biserici Sfântului Gheorghie s-au luoaat cuvenitele încredințări din dela deschisă la vânzarea făcută de d-ei Policseni Beștelei) s-a priimit răspunsul d. cilen, no. 56, atât cu înscrisul vecinilor neguțători, cât și de prețuirea ce au făcut prin care cel dintâiu să arată că numitele biserici are pacinică stăpânire pă prăvăliia de danie, iar cel de al doilea că partea de loc din locul aceștii prăvălii ce să cuvine

pă chipul Biserici din Coastă prețuește lei 2000, precum și al d-lui starostea de meseriaș, no. 14, arătător că a prețuit binaoa în drept lei 2600.

Drept aceia, pă temeiu documentelor trecute mai sus doveditoare de dreapta stăpânire a numitelor biserici pă schimburile ce fac, pă temeiu cercetări făcută în fața locului de d-lui căpitan Dimitrie Budișteanu, și a încredințări ce dau vecini neguțători că au bisericile pacinică stăpânire pă prăvăliia de danie i a prețuirilor săvârșite, precum să arată mai sus doveditoare de potrivirea sumi acestor schimburi, și pă temeiu că din condicile acestui Tribunal nu s-a găsit acest schimb supus la vreo altă pravilnică împiedicare, Judecătoria a adeverează acest înscris în număr îndoit, trecându-l și în condica rânduită.

1846 septvr. 2, no. 27

Prezident capitan N. Socolescu

D. Budișteanu

Grefier Grigorie Bădulescu

**

f.16 v. Adică eu, cel mai jos iscălit, dinpreună cu soția mea care mai jos ne vom iscăli, încredințăm cu zăpisul nostru la mâna dmnealor episcopilor Sfintei Biserici Domnești de aicea din orașul Piteștii, unde să prăznuește hramul Sfântului Marelui Mucenic Gheorghie, precum să se știe că având eu o prăvălie în târg, în Ulița cea Mare a târgului, alătura pe de la vale cu prăvăliia Sfintei biserici ce o are danie de la Cârstea măcelaru și pe de la deal alătura cu prăvăliia lui Neculae sin Barbu Treanță și fiindcă eu am mare trebuință de bani, neavând alt mijloc, cu bună orânduială o am făcut vânzătoare această prăvălie și fiind că să protimisește sfânta biserică mai bine, decât altu strein

De aceia, o am vândut sfintei biserici statornică în drept bani gata talere doao mii și doaa sute tocmai, pre care bani i-am priimit toți deplin în mâna mea din mâna d-lor episcopilor, adecă de la jupân Dobriian boiangiu.

Deci, să o stăpânească sfânta biserică această prăvălie, împreună cu locu iei, în veci și nesupărată, fiind această vânzare este știută atât tuturor rudeniilor mele, cât și tuturor mahalagiilor care să vor iscăli într-acest zăpis.

Iar eu, pentru mai adevpărată credință, m-am iscălit împreună cu soția mea, punând și degetile în loc de pecete.

1819 martie 6

Eu Ioniță măcelariu, dinpreună cu soția mea Despa, vânzători

Popa Nicolae dhv. ot Biserica gospod, martor

Popa Sanfir ot b. gospod, martor

Gancio boiangiu, martor

Costandin Manole, martor

**

f. 17 r. Jurnal. Fiind că atât din condicile vechi ale biserici Sfântului Gheorghie, cât și din răvașăle d-lor epitropilor, să face dovadă că prăvălia răposatului Theodorache cojocarul ce este acum dată danie biserici Sfântului Ilie plătește embatichi biserici Sfântului Gheorghie câte lei șase, parale 20, pe an pentru odae și curtica dă din dos și după rugăciunea ce ne-au făcut d-lor ctitori biserici Sfântului Ilie ca să o lăsăm tot în suma aceasta.

De aceea, pentru că această prăvălie este acum supt stăpânirea unii biserici cu puțin venit și este de cuviință ca sfintele lăcașuri să se ajute între sine, noi supt iscăliți mahalagii ai biserice Sfântului Gheorghie, într-o unire cu d-lor epitropu, găsim cu cuviință ca biserica Sfântului Ilie să plătească pă viitor embatichi pentru această prăvălie la biserica Sfântului Gheorghie câte lei patruzeci pe an slobodă fiind în orice vreme a clădi și a preface orice namestii pă cătățimea locului ce și acum are clădire pă dânsul, însă portiță să n-aibă voe a deșchide în curtea biserici, decât să se slujască pă portița ce este pus la orânduială a să lăsa pentru toate prăvăliile.

1848 iunie 18

Epitrop protopop Gheorghie iconomul

Nicolae Coculescu II

Nicoale Tempeanu

Costandin Moraitu

Bogdan Mihail

Răducanu Paraschivescu

Costandin Theodor

Damian Ioan

Tache Dobrian

Ghiță Ganciu

Panaît Hacıulea

Petcu Dobrian

Eftimie Hagiulea

Preotul Dimitrie de la Biserica Domnească

P<opa> Alecsandru

Și am scris eu supt iscălitul și martor, Tănase Popescu

**

f. 17 r. Jurnal. Astăzi, anul una mie opt sute patruzeci și șase, mai 20, adunându-ne noi supt iscăliți mahalagii și făcând băgare de seamă venitului sfintei biserici ce prinde pă următorul an am văzut că poate a să aduna prisos cu care să să poată învăli sfânta biserică cu her alb, fiind că și uni din mahalagii s-au proerisit a da ceva ajutor

1-iu de aceia d-lor epitropi vor pune în lucrare această trebuință

2-lea să să mai adaoge preoților câte lei cincizeci leafă peste lei una sută ce li să da până acum

3-lea dascălului Nicolae să i să dea lei una mie

4-lea dascălului Badea lei patru sute

Protopop Gheorghie iconomul

Nicolae Coculescu

Ioan Nicolopolu

Nicolae Tempeanu

Bogdan Mihail

Costandin Moraitu

Răducanu Paraschivescu

Panait Hagiulea

Petcu Dobrian

Tache Dobrian

Costandin Theodor

Ghenea Andreiovici

Ioan Dumitriu

Pancu Petrovici

Damian Ioan

Lazăr Rădulescu

Ionciu Stoian

Dimitrie Petrescu

**

f. 17 v. Iosif, cu mila lui Dmnezeu, episcop Argeşului. Dat-am pecetluitul nostru cucernicului protocotarie chir popi protopop de sud Argeş precum să ştie că încă trăind răposatul Dionisie iermonah i s-au fost dat voe de ş-au făcut casă pe locul sfintei biserici a Sfântului Gheorghie, ce să numeşte Domnească, cu tocmeală ca să dea biserici pe fieştecare an chiriaa locului po tal. 15, adică cincisprezece, însă adevărînţă în scris n-au apucat să ia de la numitul răposat.

Deci, pentru ca să ştie şi cucernicia sa odihnit şi biserica să-şi aibă folosul său, i-am dat acest senet ca plătind pe fieşecare an chiriaa cea arătată să aibă a stăpâni, atât cucernicia cât şi moştenitorii săi din neam în neam, cât loc să coprinde întru îngrădirea ce are acum.

Şi pentru ca să ştie cât este am poftit pe cuviosul igumen buligean chir Parthenie ca să măsoare lungul şi latul şi câţi stânjini domneşti vor eşi să-i treacă din dosul acestui pecetluit, supt iscălitura cuvioşiei sale.

1809 iunie 1-iu

Grigorie, cu mila lui Dmnezeu, episcop Argeş

Văzându-se şi de noi acest pecetluit al răposatului întru fericire chir Iosif îl întărim şi smerenia noastră, 1826 mart. 22

Ilarion, cu mila lui Dmnezeu, episcop Argeşului

Fiind că s-au văzut şi de noi cuprinderea pecetluitului ce are familia răposatului protopop Ioan ot oraşu Piteşti de la prea sfinţia sa părintele răposat episcopul Argeşului, chir Iosif, din leat 809 iunie 1-iu, pentru locul ce au luat cu chirie de la Biserica Domnească o<t> tam de ş-au făcut casă întărim şi noi prin acest deosebit pecetluit al nostru ca să-ş aibă casa răposatului protopop stăpânirea locului acestuia neclintită şi nestrămutată la neam de neamul său cu toate acareturile ce să află clădite pe dânsul urmându-ş răspunderea chiriei la biserică pe fieşecare an aceasta, 828 dechevr. 29.

**

f. 18 r. Grigorie episcopul Argeşului.

Din porunca prea sfinţii sale părintelui episcopu Argeşiu poftit fiind de cucernicul sachelar chir popa Vasilie ca să dau prin măsurătoare locu caselor ce-l are luat cu embatic de la Biserica Domnească răposatu protopopu Ioan, unde mergând am întrebat mai întâiu de unde să începem cu măsurătoarea şi zise ca să urmeze tot pă urma gardului cu care au avut înprejmuit acest loc, faţă fiind şi din partea epitropilor sfintei biserici cucernicul depotat chir popa Athanasie. Am pus sfoara despre apus, despre uliţa din dos, din dreptul colţului cămări de uluce şi în jos pă urma gardului stâj. 13: 6,2 cum şi la răsărit despre faţa uliţi cei mari, însă din picătura străşini caselor şi cam volt în jos până unde arătară că au fost gardu, stâj. 18, palme 3. Ceru ca să măsoare şi latu acestui loc şi puind sfoara pe de la deal despre biserică au eşit stâj. 9, palme 5, iar mijlocu locului, din pragu porţii şi până în gardu, stâj. 9, palme 4. Asemenea s-au măsurat şi pe di la vale pre urma gardului, stâj. 5, 4 palme, şi s-au făcut ocolu locului precum arăt.

1826 iulie 20

Nicolae Theodoru

Ilarion, cu mila lui Dmnezeu, episcop Argeşului

Peste măsurătoarea ce să arată în dos să mai dă casii numitului răposat atât colţul de loc ce vine în dosul plimbări acestor case până aproape de căpătâiul porţilor, cât şi din ulucele curţi până în tarasi ce am văzut bătuţi pă margimea podului.

Şi să mai dă acesştii case şi loc în dos ce vine în curtea biserici, pentru de a face o cămăruţă, unde şi acum să vede cămăruţă de uluce.

Şi fiind că acest loc ce să dă ţine tot de locul Biserici Domneşti, pă care să află şi casele numitului protopop, şi a mai da încă tal<eri> cinci chirie pă an la biserică peste chiria ce este aşăzat de dă pentru casă.

Deci are voe casa a pune bina de zidu pe locul ce i s-au mai sporit, însă cu acaret de neguţătorie aceasta.

1830 septvr. 13

Ilarion Argeşiu

Aceste patru bucăţi hârtii scoase aici în copie sineturi ale d-lui d. Nicolae Coculescu originalile să află la d-lui

No	Listă în prescurtare de toate sineturile Biserici Domneşti, cu hramul Sfâ. Marelui Mucenic Gheorghie, pentru locurile ce are într-acest oraş Piteştii, atât vechi, cât şi învoiri
----	--

	din nou pentru embatichiuri
1	Zapisul de cumpărătoreea prăvălii de la Ioniță măcelaru, leat 1819, luna martie 6
2	Zapisul Cârsti măcelaru de daniia ce face o prăvălie la Biserica Domnească și la biserica Precista din Coastă, cu leat 1805 iunie 19
3	Zapisul de cumpărătoreea a doo palme de loc de la hagi Țenea, alături cu prăvăliia de mai sus, 1826 iunie 5
4.	Zapisul de cumpărătoreea locului de din dosul prăvălii de mai sus de la Mărgărita, soția lui Nicolae, cu leat 1807 avgt. 30
5.	Zapisul epitropilor de la Biserica Precista din Coastă pentru schimbul ce am făcut pentru jumătatea prăvălii de danie de la Câtea măcelaru, cu leat 1845 dechemvr. 10
6.	Copie după zapisul cu care s-a cumpărat o prăvălie de la Apostol Beștelei și s-a dat biserici Precista din Coastă pentru schimbul ce am făcut cu cea înclinată de la Cârstea măcelaru, cu leat 1845 noemvr. 29
7.	Zapisul Mandi sin Nicolae tabacu, ce-i zice Brașoveanu, de daniia ce face o prăvălie biserici, cu leat 1806 mart. 5
8	Diiata numitei Mandi în care să coprinde tot această prăvălie și altele, cu leat 1806 iunie 9
9.	Zapisul a patru frați ai răposatei, Badea, Mâinea, Mincă și Niță prin care a tras la judecată biserica să ia iei daniia înapoi și nu s-a putut, cu leat 1813 februar. 7
10.	Zapisul popi lui Mihai bogatu, socru lui State Moscu, pentru embaticul prăvălii cu leat 1814 avgt. 1-iu
11.	Idem al protesi Voica, soția mai sus numitului preot, și soacra lui State Mosc, tot pentru embatichiul aceștii prăvălii, care plătește pă an lei 80, cu leat 1817 februarie 28
12.	Doo copii de zapise ce are Lilea Brașoveanu că embatic nu are după coprinderea lor ce să vede
13.	Zapisul de cumpărătoreea prăvălii de la Nicolae sin Dumitrache Pistol, cu leat 1830 ghenarie 28, adeverit de C<instita> Judecătorie, supt no. 11
14	Zapisul de embaticihiu prăvălii lui Iota Marin, cu leat 1841 septvr. 23
15	Zapisul de embatichiul prăvălii lui Ghenea Andrei ce a a cumpărat-o de la feciori Pătrașcului cojocar, cu leat 1845 martie 11
16.	Zapisul cel vechi al Pătrașcului cojocar, tot pentru embatichiul aceștii prăvălii, cu leat 1815 iulie 30
17	Zaisul de embatichiul prăvălii lui Ghenea Andrei ce a cumpărat-o de la Mariia Merișanca,

	soția lui Hristea sin Dobre, cu leat 1842 martie 16
18.	Zapisul de răscumpărătoreea prăvălii de la hagi Boia, ce o cumpărase de la Simeon armeanu, cu leat 1817 iulie 8, ce a șăzut Guță în ia.
19.	Zapisul de cumpărătoreea prăvălii de la Theodorache cojocariu, cu leat 1821 mai 26, în care a șăzut Tudor bogasieru
20.	Zapisul de embatichiul prăvălii Biserici Sfântului Ilie, cu leat 1848 iunie 18
21.	Zapisul de embaticul prăvălii postelnicului Grigorie Petrescu, cu leat 1832 aprilie 23 i cu al doilea înnoire
22.	Zapisul de embatichiul prăvălii lui Gheorghe zet Pătru Ghițan, cu leat 832 avgt. 1-iu
23.	Zapisul de embaticul prăvălii lui Tudorache băcanu, cu leat 1841 octvr. 8, ce a cumpărat-o de la Ioan Bârlogeanu
24.	Zapisul de embatichiul prăvălii lui Mincă băcanu, care a cumpărat-o de la Andrei Stănciulescu, cu leat 1841 iulie 28
25.	Zapisul lui Dumitrașcu vătafu de măcelari pentru embatichiul locului prăvălii din colț, cu leat 1806 dechemvr. 25
26.	Zapisul Safti, soția numitului mai sus răposat Dumitrașcu, pentru daniia ce face prăvălii ce a făcut-o pă locul mai sus coprins ce-l luoaase cu embatichi de la biserică, cu leat 1809 martie 1-iu, adeverit de părintele episcopu Iosif
27.	Patru hârtii și anume: jalba Safti sin Gheorghe Lupașcu și proteasa Voica soru-sa către Judecătoreie cerând a luoa de la biserică prăvăliia de mai sus supt cuvânt de moștenire de la fratele lor, doo țității ale Judecătorii, cartea Judecătorii către epitropi biserici statornicind pacinica stăpânire a biserici
28.	Zapisul de cumpărătoreea a doo ochiuri de prăvălie numai binaoa, de la Dimcea Mortasitu, iar locu fiind al biserici, cu leat 1809 octvr. 24, adeverit de Isprăvnicat
29.	Zapisul Neculii boangiu pentru embaticu locului de mai sus ce l-au avut și Dimcea Mortasitu, cu leat 1828 aprilie 23
30.	Zapisul de embatichiul prăvălii cluceriului Socolescu ce acum s-a coborât la Tache Dobriian, cu leat 1845 iunie 3
31.	Zapisul de embatichiul prăvălii răposatului Dinu Popescu, cu leat 1825 avgt. 10
32.	Zapisul tot de adaosul embatichiului locului de mai sus făcut cu soția numitului răposat, cu leat 1846 aprilie 23
33.	Zapisul Hristi băcanu pentru un mic embatic, care nici odată n-a plătit

34.	Copie după cea adevărată diiată a răposatei Zmaranda, soția răposatului Gheorghie Mantu, prin carea face danie o prăvălie în Ulița Târgului în carea a șăzut Badea băcanu, cu leat 1822 avgt. 12, iar cea adevărată să află la d-lui Costache Theodoru	
35.	Patru bucăți hârtii anaforaoa Judecătoria de Argeș, cu no. 181, țitație cu no. 3602 i doo zapise cu leat 1823, amândoo pentru o prăvălie ce a fost dată hagi Boi a o face în carea a șăzut Badea băcanu	
36.	Patru bucăți hârtii, idem anafora cu no. 59, leat 1842, și o foae de împărțeala casi răposatului județ Ștefan Cocu cu leat 1810, pitacu Isprăvnicatului și o adeverință a Alecului sin Preda Coadă	
37.	Șase bucăți hârtii în pricina cluceriului Socolescu pentru un loc de prăvălie, doo jălbi către Domn, una către Judecătorie, una nedată, numai scrisă, porunca părintelui episcopu pă jalba Dinului Popescu, o copie din condica Episcopii	
38.	Treisprezece bucăți hârtii: ale Epitropii biserici, ale Cărmuirii, ale Judecătoria, ale Departamentului, toate atingătoare de scoaterea lui Mihai Popovici din prăvăliile biserici	
39.	Doo hârtii atingătoare de scoaterea tulumbi din curtea biserici, ca să nu dobândească robire locul	
40.	Noo bucăți hârtii ale Judecătoria de Argeș și răspunsuri ale epitropilor biserici, toate atingătoare pentru adaosul de embatichiurile prăvăliilor ce s-au vândut la alți	
41.	Copie după porunca părintelui episcopu pusă pă jalba mahalagiilor biserici prin carea cer a să întări găsierea d-lor cu cale ca să să dea din venitul biserici preoților leafă pe tot anul care să află trecut în condică	
42.	Jurnalu mahalagiilor prin care mai adaogă leafă preoților	
43.	O condică, legată cu piele verde, în carea sânt trecute aceste sineturi, toate acum din nou	
44.	Doo condici vechi de la Mihai Popovici pentru venit și cheltueli	
45.	Doo condici noi cu venit și cheltueli ale biserici	
46.	Una condică albă, nescrisă	
47.	Jurnal iscălit de epitropi și mahalagii pentru prăvăliia biserici Sfântului Ilie prin care i s-a adăogot embaticu	

f. 20 r-24 v.

CATAGRAFIE DE TOATE ODOARĂLE BISERICI SFÂ. MARELUI MUCENIC GHEORGHIE FĂCUTĂ ÎN LEAT 1852 GHENAR. 1-IU.

No.	Odoarăle
1-iu	Biserica, cu hramul Sfântului Marelui Mucenic Gheorghie, zidită din temelie de răposăți dmni Șerban vv., Costandin vv., Bălașa Doamna, în leat 7164, să află cu trei turle și învălită acum din nou peste tot cu fier alb, cu cinci cruci de fier tot noi, ușa cea de din afară în dooă canaturi toată de fier, cu broască bună.
2-lea	Întrarea dintâi să află tindă unde șad fămeile, cu trei ferestre mici de piatră, cu cercevele cu geamuri, să află zugrăvită peste tot marmură și patru icoane zugrăvite pă perete, pardosită cu lespezi de piatră, toate acestea din noă făcute după arderea orașului în leat 1848 avgt.
	2 sfeșnice de lemn purtărețe, văpsite.
	2 tocure de tinichea cu candel.
3-lea	Deasupra aceștii tinzi să află clopdniță cu dooă clopote, unul mare și altul mic, foarte bune, noi, cu toacă de lemn.
4-lea	Al doilea tindă cu ușa de brad groasă, cu broasca ei vopsită, deasupra uși pisaniia pă piatră de la fericiți ctitori, precum mai jos să coprinde: „Cu vrerea Tatălui și cu ajutoriul Fiiului și sporul Duhului Sfânt îndemnatu-m-am și eu cela ce sânt dintru Domnul meu bun creștin Constandin Șerban vvd. și cu bună creștină doamna mea Bălașa, miluindu-mă bunul Dmnezeu cu cinstit scaonul părintelui meu răposat creștin Șerban vvd. fiind eu Domnul Țări Rumânești văzând că toate lumești sânt trecătoare aducându-m aminte nevoitu-ne-am a rădica această sfântă biserică din temelie până în sfârșit în hramu și lauda Marelui Mucenic Gheorghie să ne fie aicea întru ajutori, iar în celălalt veac să ne fie în neam netrecută noo și părinților noștri în veci, maiu 18, leat 7164“ <1656>. Această tindă, vopsită jumătate marmură și jumătate albă, cu doo ferestre de piatră, cu cercevele de lemn cu geamuri, și pardosită peste tot cu lespezi de piatră acum din nou.
	4 icoane mare de lemn, foarte vechi.
	2 sfeșnice de lemn purtărețe, vopsite
	2 sfeșnice, mai mici, cu cue
	1 iconostas de tei poleit, însă vechi
	4 tocure de candel de cositori, vechi

	1 policantru de alamă, cu 12 sfeșnice, cu lanț gros de fier deasupra
5-lea.	Biserica cea mare, zugrăvită peste tot din vechime, cu tâmpla de zid zugrăvită și poleită tot din vechime, cu doo ferestre mari de piatră, cu cercevele și geamuri și grătare de fier în piatră afară, și turla cea mare, cu șase ferestre asemenea.
	8 icoane împărătești, bine zugrăvite, însă vechi; la icoana Maica Domnului coroană de argint și la Domnu Hs. ce-l ține în brațe tot coroană de argint și trei mâini și un picior, bine lucrate, necântărite, i la Cuvioasa Parascheva coroană de argint și doi ochi.
	1 fier lung, pă care să ține toate candelile, cu opt flori, tot de fier poleite și peste tot vopsite.
	2 sfeșnice mari de lemn, cu câte trei făclii tot de lemn, cu bucele de alamă galbenă și zugrăvite peste tot.
	2 sfeșnice purtărețe, noi, peste tot de nuc, cu făcliile tot de nuc, cu bucelile de alamă turnate, și fundurile tot de alamă și cu lustru peste tot.
	1 iconostas nou de nuc, tot cu lustru, lucrat ștocatorie în mai multe fețe de lustru.
	3 icoane, mai măricele, cu hramul și Învierea, pentru iconostase, însă una noo.
	2 trespode de brad pentru cântăreț, zugrăvite peste tot, vechi
	1 pereche mucări lungi pentru policantru
	1 policantru de cleștar curat, legat în alamă, cu doosprezece sfeșnice, cu lanțul de fier ce să află atârnat din gura turlii cea mare
	1 jețul domnesc, cu coroana săpată și poleită, și înbrăcat cu pânză muscălească.
	28 de jețuri albe de ștejar, cu tăpile dedesupt tot de ștejar
	1 catihumen, pentru șederea fâmeilor, de scânduri de brad, vopsit, nou
	1 anvon pentru diacon, tot de brad, și vopsit, cu doo sfeșnice mici de lemn, vopsite și cu bucelile de alamă turnate
	7 ocă, adică șapte ocă și 360 dram., toată argintăria ce să află în biserică, afar din trei coroane ce să coprind mai sus, însă precum mai jos să însemnează:

	5 candelari mari de argint
	5 candelari mai mici, idem
	2 candelarițe de argint, însă una veche, stricată
	1 chivot cu turlă, idem, și o sangulie a chivotului
	1 candelariță de alamă galbenă, veche
	2 potire de argint, poleite cu aur, însă unu cu toc, înbrăcat cu piele roșie
	2 discoase, idem poleite cu aur
	1 o zvezdă idem
	2 copii, însă una de argint și una de fier, rusească, necântărită
	2 lingurițe, însă una poleită
	2 miruitoare
	1 tiplotă cu coadă
	1 o cutie pentru precestanie
	2 cununii de argint, cu crucile deasupra poleite
	2 cununii galbene de alamă, cu cruci deasupra
	1 o cruce mare lucrată cifteș, cu pietre proaste, și peste tot poleită, cu toc înbrăcat cu piele roșie, în mijloc lemn săpat
	4 patru perechi paftale de argint, însă trei perechi poleite cu aur și una nepoleită cu sîdef în mijloc
	1 o cruce mai mică, lucrată asemenea, și cu tocu tot cu piele roșie și cu lemn în mijloc
	1 cruce mare, fără scaon, poleită peste tot cu aur, și cu tocu cu piele verde fără lemn
	1 cruce mijlocie, cu lemn în mijloc, și poleită peste tot. Aceasta este toată argintăria în suma ocalelor de mai sus.
6-lea	oltaru, zugrăvit numai arhieriei și platitera din vechime, iar încolo alb, sfântul preastol de zid, cu piatră deasupra, cu o fereastră mare și doo mici, tot de piatră și cu cercevele de lemn cu geamuri și grătari de fier, pardosit peste tot cu lespezi de piatră, acum nou.

	2 uşile împărăteşti de tei, săpate şi poleite, însă vechi.
	2 uşi mari de ainine săpate, poleite şi zugrăvite, însă vechi, mâncate de cari
7-lea	1 gardirop pentru odăjdii, nou, de brad, nevopsit, cu cutie dedesupt, cu doo broaşte
8-lea	1 dulap nou, mare, de brad, cu doo poliţe, nevopsit, pentru păstrarea cărţilor biserici, cu doo broaşte.
9-lea	2 lăzi pentru păstrarea lumânărilor, cu belciuge şi lacăte noi, bune
	1 un jeţ de ainine, alb, mare
	1 o scăriţă de brad, cu trei trepte vopsite, pentru aprins candelile
	2 colivare mici, rătunde, cu înbrăcămintea lor de damască roşie şi havaie, însă de ştejar vopsite
	5 tăvi de Lipţca pentru anaforă şi pentru cutii, vechi
	1 tigae de fier pentru foc
	1 mangel de aramă, vechi, pentru foc, de ocă trei şi jumătate
	1 ibric de alamă galbenă, rusesc, nou, aşăzat în zid la proscomidie pentru spălat preoţi
	1 ibric de tinichea pentru unt de lemn
	1 felinar mic, de tinichea, nou, în oltari, pentru preoţi
	1 clondiri mare pentru aghiazmă
	1 o răzătoare de fier pentru rasu pietirilor
	1 o tiplotă de tinichea pentru căldură
	1 sticluţă de cleştar, cu miruitoru de argint, pentru sfântul mir ce să botează prunci
	1 o pereche forfecile, mici
	1 o colimvitră de aramă, noo, lucrată la Braşov pentru botezu copiilor, de ocă şapte şi jumătate
	1 colimvitră de doage de ştejar, noo, legată cu cercuri de fier
	1 un pat de dusul morţilor la biserică de ştejar, bine lucrat, legat cu fier şi

vopsit albastru, nou, cu doo toege, tot vopsite
1 o scară, cu trei picere de ștejar, noo, vopsită albastru, pentru policandru de pus făcliile și cu rāzmători de fier
2 sfeșnice purtărețe de ștejar, noi, vopsite albastru, cu felinare de tinichea și cu geamuri deasupra lor pentru Înviere, la Paști
1 analoghion de ștejar, vopsit, pentru cetirea Evanghelii de către diacon
2 perechi de mucări, mici, de fier
2 doo poale de damască de ață la proscomidie
3 poale la Sfântul preastol, însă una de cit, una de damască de ață și una de damască de lână cu mătase, noi
2 sfeșnice de alamă, mari, noi
2 sfeșnice de tumbac, vechi
1 Evanghelie de Râmnic, înbrăcată cu catifea roșie și ferecată cu argint, însă veche și argintu necântărit pă ia
2 Evanghelii de Buzău, noi, înbrăcate cu piele
1 Evanghelie în opt limbi, filadră mică
4 Liturghii înbrăcate cu piele, însă doo vechi.
2 sfințite antimise cu sfinte moaște, noi, însă unul de atlas și unul de cutnie
1 un aer și doo procovețe de stofă roșie, cu singifuri de atlas, căptușite cu ghermesut năhutiui noi, cu doi ciucuri de fir bun la colțuri
1 un aer, cu doo procovețe de stofită, cu flori de mătase, cu singifuri de canavăț, căptușite cu bogasiu
1 un aer de seraser, cam vechi, și un procoveț de belicoasă, cu vărghi negre.
24 Minee cu slujba sfinților pentru doo străni, însă doosprezece de Râmnic, vechi, din care dechemvr. scris cu mâna și doosprezece de mânăstirea Neamțului
2 Trioade, noi, de Buda, bine legate
2 Strastii, cu Slujba Săptămâni cei Mari, tot de Buda, noi, și iar bine

legate
2 Pendicostare, noi, bine legate, unul de mănăstirea Neamțului și unul de Sibii
2 cărți de mănăstirea Neamțului noi, cu slujba Sfințelor Paști, peste toată Săptămâna Luminată, legate bine
1 un Chiriadromion, de cele mari
2 Ohtoice de cele mari, însă unu în două bucăți de Râmnic și unu de Buda, nou
1 Ceaslov de cele mari, bogate, tipărite la Sibii, nou
1 idem, tot bogat, mai mic, tipărit la București
1 idem mic, de Sibii
1 un Ohtic mic îndemănat de Sibii
1 o Psaltirie, bună, de Râmnic, tipărită
1 Apostol, tipărit de București
3 cărți cu slujba Sfintei M. Filothei
2 cărți cu slujba Sf. Nifon
3 cărți cu prohodul Dnului Hs.
2 cărți panahidă pentru morți
1 idem cu paraclisul Cuvioasei Paraschevii
1 idem cu slujba Târnosirii bisericii
7 idem de Psaltichie de tipari și lucrate de Anton Pan
2 cărți grecești ce cuprind înrânsele Ohticu, Triodu, Pendicostariu
1 Molitfelnic, nou, de Buzău, legat în șase bucăți, cu tocul lui
1 idem, nou, tot de Buzău
1 pomelnic titoricesc tipărit, în zece filadre
1 Molitfelnic vechi de Râmnic.
1 steag nou pe mușama, cu cinci ciucuri de mătase, cu prăjina vopsită și

	cu cruce în vârful de lemn, poleită.
	Odăjdiiile.
	1 un epitafion zugrăvit pe mătăsărie, cu singiflu iar de mătăsărie grodiberlin, căptușit cu cit.
	<i>Rândul întâiu.</i>
	1 sfită de stofă bună, fața havaie, cu flori de fir albe, căptușită cu cutnie la feli, cu pol în spate Dmnu Hs., cu șiret lat de fir bun, epetrahilu asemenea stofă și căptușala, iar șiretu îngust bun, cu doo rânduri de ciucuri mărunți de fir bun, rucavițele asemenea, cu copci de argint zece perechi, poiasu, tot asemenea, cu trei belciuge de argint, la căpătâie cu șiret bun tot îngust
	1 bederniță de atlas albă, cu șiret lat pe margine și ciucuraș mărunți, și cu cruce în mijloc lucrată de seidicari, fir și fluturi cu trei ciucuri la colțuri, toate de fir bun
	1 stihari de cutnie havaiu sadea, cu șiret de fir, lat, rusesc, bun, pe poale, preoțesc la acest tacâm
	1 un stihari dieconesc, tot dintr-această stofă, cu orariu și rucavițele, cu zece perechi belciuge de argint, toate șireturile late și înguste de fir bun, căptușite cu chitaică albastră.
	<i>Al doilea rând.</i>
	2 doo sfitte, cu doă epetrahile și doo perechi rucavițe de stofă albastră ușoară, cu șireturile late și înguste de fir prost
	2 stihare de cit albastru, căptușite toate cu dimicaton și un poias la fel
	1 stihari dieconesc cu orariu și rucavițele de stofă albastră cu șireturi de fir prost, alb, căptușite cu dimicaton.
	<i>Al treilea rând.</i>
	1 una sfită de stofă verde, cu flori galbene de fir și de mătase, cu pol în spate lucrat de seidicari Dmnu Hs. cu epetrahil și rucavițe asemenea la feli, cu zece perechi belciuge de argint, căptușite cu cutnie ghivează și poiasu tot la feli, cu trei belciuge de argint mari, șireturi late și înguste și doo rânduri de ciucuri la epetrahil mărunți toate acestea de fir bun
	1 un stihari de cutnie verde sadea la această sfită, cu șiret lat pe poale de fir bun, căptușit cu dimicaton

	1 un stihari dieconesc cu orariu și rucavițele cu zece perechi copci de argint, de stofă de mătase, câmpu verde și cu flori galbene în spatele stihariului pol poleit cu aor, toate șireturile late și înguste, precum și ciucuri de fir bun
	<i>Al patrulea rând.</i>
	1 una sfită de sofă roșie, cu flori de fir galbene, cu epetrahilu poiasu cu trei belciuge de argint mari și rucavițele cu zece perechi belciuge tot de argint, căptușite cu cutnie albastră, sfită în spate cu pol de seidicari, toate șireturile late și înguste, precum și doo rânduri de ciucuri suptiri la epetrahil albe, toate de fir bun
	1 un stihari de cutnie sadea, roșu, preoțesc, la felu sfiti, cu șiret lat pă poale, de fir alb bun, căptușit cu dimicaton singipiu
	1 un stihari dieconesc, cu orariu lui de stofă roșie de mătase, câmpu galben, cu șireturile late și înguste, cu ciucuri la orari, toate de fir de mijloc, căptușite cu chitaică albastră
	<i>Al cincilea rânduri doo.</i>
	2 doo sfite, cu doo epetrahile, cu doo poiasuri și doo perechi rucavițe de stofă roșie, bună, cu câte zece perechi belciuge la rucavițe, cu câte trei belciuge la fiecare poias, aceste belciuge toate de argint, șireturile late și înguste, precum și ciucuri toate albe de fir bun
	2 doo stihară preoțești la aceste sfite roșii, unul de plisă roșie, cu șireturi de fir alb de mijloc, căptușit cu chitaică albastră și unul de stofită roșie, cu flori de mătase, căptușit cu pafta albă, însă purtat
	1 un stihari dieconesc cu orariu și rucavițele de plisă roșie săpată, cu panglică galbenă în loc de șiret, căptușite cu chitaică albastră.
	<i>Al șaselea rand</i>
	1 una sfită albă de seraser, cu singifu galben, tot de seraser, cu pol în spate cusut de seidicari Dmnu Hs., căptușită cu dimicaton în spate pă lângă pol, cu șiret bun, rusesc, epetrahil tot de seraser alb, cu șiret de fir galben bun și ciucuri de fir bun suptiri, cu poias de stofă albă, cu șireturi de fir bun galben, cu trei belciuge de argint, cu rucavițe tot de stofă albă, cu zece perechi de belciuge de argint
	1 un stihari de damască de mătase alb, cu șiret lat pă poale, de fir bun galben, preoțesc

	1 un stihari dieconesc, cu orariu și rucavițile de stofă albă, bună, cu șireturi late și înguste de fir bun numai la stihari, iar la orari și rucavițe șiret prost, căptușite cu chitaică singipie.
	<i>Al șaptelea rând.</i>
	2 doo sfite de stofă albă, cu șireturi de fir bun, galben, căptușite cu dimicaton, doo epetrahile de seraser alb bun, cu flori de mătase, cu șireturi de fir prost galben, doo perechi rucavițe de stofă albă, cu șireturi proaste și belciuge la o păreche de argint, zece perechi și doo poiasuri tot de stofă albă, cu găitan de fir prost, doo stihare preoțești la aceste sfite de cit alb, cu panglice galbene pă poale, căptușite cu chembric singipiu.
	<i>Al optulea rând.</i>
	1 una sfită de stofă neagră cu epetrahilu și stiharu preoțesc, cu șireturi de fir prost galben, la stihari singifu de cutnie neagră căptușite cu dimicaton negru.
	<i>Al noălea rând.</i>
	3 trei sfite, trei epetrahile, doo perechi de rucavițe de plisă neagră, cu șireturile tot de plisă civită și ciucuri de mătase la epetrahile, doo poiasuri negre proaste, căptușite toate cu chitaică
	1 un stihari dieconesc cu orariu, de plisă neagră, cu șiret de fir prost, galben
	1 un stihari de plisă verde, cu singif de damască roșie și panglică galbenă preoțesc
	1 un stihari de atlas în vărgi, vechi, căptușit cu bogasiu
	1 poală de analoghion de belicoasă roșie, cu singifu de croazea verde, căptușită cu bogasiu
	1 idem, tot de analoghion, de stofă de mătase roșie, cu singifu tot de asemenea stofă havaie, căptușită cu bogasiu veche
	1 o perdea la ușile împărătești, de sofă de mătase, cu flori, câmpul alb, căptușită cu chembric
	1 idem, tot la uși, de belicoasă roșie, cu singifu de croazea verde, căptușită cu bogasiu singipiu
	4 patru bohcele de cit vechi, pentru învălit odăjdii 1 un uranisc zugrăvit pă madapolon Dmnu Hs., cu singif de plisă roșie,

	cu ciucuri de fir alb, cu fiară deasupra la întinderea lui, cu patru ciucuri mari tot de fir alb
	2 doo colane de paftale, cusute în manga, cu fir
	13 iconițe prăznicare mici, cu câte doo fețe, într-o cutie
	1 aghiazmatari de porțolan, cu scaon
	37, adecă treizeci și șapte ocă și 250 dram lumânări de ceară albă și galbenă adunate
	2 doo ocă, 250 dram tămâe -opt zeci și șase dram. Zmirnă
	17, șaptesprezece ocă unt de lemn în patru urcioară
	1 scaon de brad pun picior vopsit și găurit pentru făclii la hram b.
	1 masă de pânză
	2 peșchire de pânză la proscomidie
	1 clopoțal de tumbac pe preastol, pentru slujba prezveșteni
	<i>După cea de sus catagrafie, ce s-au mai adăogat în biserică.</i>
	1 cruce mic, înbrăcat cu argint și poleit pă la cornuri cu aur, au dăruit Niță sin... ³⁷⁹⁰ Glonț, cea mare biserici sfântului Gheorghie, 1854 octovr. 5
	2 sfeșnice de nuc cu lustru, cu bucelile de alamă
	1 sfeșnic mic, cu cue multe, ci se aprinde la hram luminat întrânsu, căptușit deasupra cu alamă, tot de nuc
	1 toacă de fer, cu doo ciocani de fer
	1 scăriță, mică, de aprins candelile de brad, vopsită
	1 sticlă mare pentru unt de lemn de care vine rachiou grecesc întrânsa
	1 o Psaltirie mare de București, dăruită de răposatu Neculae Badiea
	1 un tipic nou au lipsit din biserică și s-au cumpărat altu

³⁷⁹⁰ Loc alb în orig.

	1 Mineiu de luna lui dechevrie de București, pă cel vechi scris de mână
	1 o icoană mare a Sfântului Arhanghel Mihail, cu un toc de candelă tinichea
	1 o icoană Maica D-lui, mică, a răposatului Eftemie, candelă de argint

Anexa 2:

D.A.N.I.C., Ms. 479, f. 183 v.

7174 <1666> aprilie 5

Mlstiiu bjeiu Io Radul Leon vvd. i gspdn. Davat gspmi siiu povealenie gpdmi Neașului din Pitești ca să fie volnic cu această carte a domniei neale de să facă o besearcă care au fost în loc încă mai nainte vream, care besearcă au fost stricată iar răposatul Matei vvd. s-au scultat de au făcut-o cu temneliia de piatră și în sus de lemn.

Dupre aceia, fiind răotăți, o au ars. Deci au venit Neașul aici la domnia mea de o au cerut ca să o facă el. Deci domnia mea o am dat ca să o facă el și să fie iar pre seama lui cum au fost și mai niante vream și de către nimenea opreală să nu aibă.

Pentru că așa iaste învățătura dumneiei meale

I. is. sam reace gdvmi

Ap. 5 dni 7174

Transcriere după manuscris chirilic: conf. univ. dr. Spiridon Cristocea, 2013.

Anexa 3:

3.1 Pr. paroh Dobre Popescu despre plecarea la Al Doilea Război Balcanic:

„Prea Sfințite Stăpâne,

Următor ordinului Prea Sfinției Voastre nr... din Iunie 25 1913 m-am prezentat la garnizoana Pitești unde am fost repartizat ca preot la Regimentul 28 Radu Negru în vederea campaniei din Bulgaria. Am primit jurământul voluntarilor pe platoul din partea de sud-vest a orașului Pitești. Aci domnul colonel Popovăț?, comandantul Regimentului a ținut o cuvântare patriotică întregului corp al Regimentului cum și voluntarilor. După aceasta am luat jurământ voluntarilor în număr de 32 căroră în fața întregului corp ofițeresc le-am arătat însemnătatea jurământului. A doua zi, 28 iunie, urmând a porni Regimentul m-am dus în curtea Regimentului însoțit de preotul Marin Urzică și diaconul I. Postelnicescu. Aci am citit sfințirea apei și molitva de călătorie ofițerilor și soldaților, apoi diaconul I. Postelnicescu printr-o cuvântare bine simțită a entuziasmat întregul corp ostășesc, iar noi am pornit pe jos în fruntea Regimentului cu crucile în mână, parcurgând în lung orașul. Lumea foarte entuziasmată arunca flori asupra trupei, o animație cum nu se poate descri. Venind la marginea orașului mi-am luat rămas bun de la

frații coliturghisitori și am pornit cu Regimentul în direcția satului Telești pendinte de Comuna Costești unde am și cantonat în seara de 28 iunie. Aci s-a prezentat un singur caz de insolație dar fără urmări grele. În ziua de 29 la ora 5 a m am pornit prin satul Costești ajungând la ora 1 p m la satul Căldărari din județul Teleorman unde-am stat până a doua zi la ora cinci dimineața când am plecat spre Roșiori de Vede unde am ajuns la ora 5 p. m. În acest drum s-au prezentat câteva cazuri de oboseală. În ziua de 2 iulie am plecat din Roșiori la ora 7 a. m. și am ajuns la ora 2 p m la satul Băduleasa (Teleorman) unde am fost încartierăți până a doua zi, niciun caz greu, decât câțiva soldați roși de încălțăminte. Am pornit din Băduleasa la ora 4 și am ajuns la T. Măgurele la ora 1 făcând bivoac lângă satul Odaea de unde am plecat a doua zi, 3 iulie, ora 5 a m. Am trecut prin satele Lâța, Secați din Vale, Olteanca și apoi am trecât râul Oltul pe vase și am sosit în marginea orașului Corabiala ora 11 noaptea. Din Corabia am plecat la ora 10 a m și în ziua de 4 iulie, abea la ora 9 seara am trecut Dunărea pe o noapte întunecoasă și ploioasă. Regimentul 28 care trecuse cu puțin înainte de ambulanță s-a depărtat și nu l-am mai găsit decât la ora 1 noaptea bivouacat lângă satul Gigin din Bulgaria. Acest sat este alcătuit din jumătate români, jumătate bulgari. De aici am plecat la ora 5 a m , iulie 5 și am trecut râul Ischerul pe la ora 10, iar la ora 1 p m am ajuns în stul Cârșoveni unde am dejunat la Tudor Lungolof, rudă cu Dr. Danez. Toți ai familiei Lungolof știu limba română. Din Cârșoveni am plecat pe la ora 4 p m și am ajuns seara la ora 8 p m în satul Brigari unde am fost încartierăți. În ziua de 7 iulie am ajuns în satul Cumacovci unde am stat patru zile și de aci am plecat spre Lucovița trecând linia ferată de la stația Cervenibrog. În Lucovița am stat 3 zile. Aci numărul bolnavilor s-a înmulțit și de unde s-a și început zvonul bolii holerei căci s-a spus că aci era și un spital unde au fost holerici bulgari mai înainte de sosirea noastră și tot de aci serviciul sanitar a luat doctori căci nu aveau doctori ce le trebuiau. Până aci cum și până în Lucovița soldații, deși îndestulați de hrană au făcut abuz de fructe necoapte și a fost și o ploaie torențială cu un vânt puternic încât încât mulți s-au îmbolnăvit și noi după patru zile am pornit, iar pe bolnavi i-am lăsat în acel spital. Pe un timp noroios am pornit spre Dermanciz, unde am ajuns la ora 8 seara. Numărul bolnavilor s-a înmulțit din cauza oboselii de drumul noroios. Am fost mutați din primul bivoac peste râul Vâj unde era igrasie și numărul bolnavilor creștea și pe cei mai greu îi trimetea la spitalul din Lucovița. După 3 zile am plecat și de aici la satul Toros. Aci cu adevărat un loc și aer cât se poate de prielnic, dar numărul bolnavilor se înmulțea. Din aceștia am transportat la Lucovița 11 iar restul s-au însănătoșit. Din numărul considerabil de bolnavi au încetat din viață 16, înmormântați la spitalul din Lucovița și unul în cimitirul din satul Grivița. În ziua de 19 iulie am plecat la Toros distanță de cinci kilometri. Aci în ziua de Sf. Ilie am împărtășit 96 bolnavi. Duminică 21 iulie am citit serviciul utreniei în fața întregii trupe, când le-am ținut și o cuvântare prin care le-am vorbit despre disciplina, solidaritatea și abnegația militară. Tot în ziua de 28 iulie am fost invitat de Comandamentul Regimentului 22 a sfinți o fântână pe care acest Regiment...³⁷⁹¹.

3.2 Epitropul casier Mihalache Ionescu scrie în 28 decembrie 1908 o ciornă pe care intenționează să i-o trimită ministrului Cultelor, un memoriu în care îi cere ca preotul Nae Boerescu, fost paroh, să fie menținut și după pensionare, deoarece noul paroh, Dobre Popescu, îl dorea pensionat: „ În bugetul bisericii parohiale Sf. Gheorghe din orașul Pitești pe anul 1909-1910 s-a menținut personalul deservent cum a fost și în trecut, cu singura modificare că preotului N. Boerescu, care, de la întâi aprilie viitor se zice că va ieși la pensie, i-am transformat salariul în subvenție și aceasta pe baza următoarelor considerente: 1. preotul N. Boerescu servește la această biserică de peste 45 de ani în care timp și-a îndeplinit datoriile preoțești cu zel, activitate și onestitate, fără să fi avut din partea autorităților

³⁷⁹¹ Arhiva..., Dosarul 47 bis, f. 16-17.

eclesiastice nici cea mai mică admonestare. De asemenea, în tot acest neîntrerupt interval de serviciu și-a depus toată râvna, atât pentru înfrumusețarea sfintei biserici, cât și pentru sporirea veniturilor ei pe care le posedă astăzi și din care se întrețin fără să recurgă la ajutorul Statului sau al Comunei. 2. în timp de 18 ani preotul N. Boerescu a servit la biserică cu derizoriul salariu de 4 lei și 62 bani lunar, după cum se constată din bugetele anterioare ale bisericii, și acest sacrificiu l-a făcut pentru reparația bisericii, fiindcă era ruinată și pentru ca (ea) să-și mărească venitul în speranța unui viitor mai bun. Mai mult decât atât: pe timpul cât a ținut reparația bisericii și până ce s-a plătit definitiv de orice datorie, adică interval de 8 ani sfinția sa n-a primit niciun salariu, ba încă biserica având oarecare procese și mijloacele lipsindu-i pentru susținerea lor, preotul Boerescu a întâmpinat toate cheltuielile din propriile sale mijloace și numai prin asemenea sacrificii s-a putut crea bisericii venitul de care se bucură astăzi. 3. Biserica având venitul ei particular credem că este drept și uman ca să menținem acest preot așa după cum am prevăzut în buget pentru serviciul îndelungat ce i-a adus și sacrificiile făcute, mai ales că numitul preot este împovărat de o familie numeroasă și fără mijloace suficiente 4. preotul Boerescu este în stare de a servi bisericii încă câțiva ani; el este preot supranumerar și postul lui s-ar închide deoarece mai este un preot supranumerar în parohie și anume preotul D. Angelescu de la biserică filială Sf. Nicolae, și de aceea credem că nu este nici creștinesc, nici uman și nici chiar în folosul bisericii și a misiunii preoțești ca un preot, după un serviciu de peste 45 de ani, când activitatea sa este mai fructuoasă pentru sfânta biserică să fie aruncat pe drumuri, căci cu asemenea procedeu dezastruos pentru biserică și pentru moralul preoțesc și creștinesc se degradează datina preoției și misiunea preoțească³⁷⁹².

3.3 Ioniță Popescu, cântăreț, scrisoare din 19 octombrie 1909: „Respectabile Părinte Paroh și Onorabili Domni Epitropi, subsemnatul sunt foarte înaintat în vârstă după cum mă cunoașteți, lipsit de mijloace și împovărat de o familie foarte numeroasă cu 11 copii dintre care 5 fete, cu cel mai profund respect vă rog să bine voiți a vă gândi câte sacrificii a trebuit să fac a da învățătură și cultură copiilor să devină cetățeni culți și luminați, să facă onoare țării și societății române în care trăim – din 5 fete cea mai mare după ce a terminat universitatea abia cu mari greutăți am măritat-o, iar 4 sunt nemăritate, una urmează la universitate, iar 3 la școala profesională și anul acesta mai tare m-a strivit sezonul cărților, căci nu le-au permis profesoarele să întrebuițeze cărți vechi. Vă rog respectuos să țineți cont că servesc de 28 de ani sfânta biserică cu mult zel și activitate, cu dragoste și onestitate, făcând adesea și serviciul de paracliser; în considerația acestora cu respect vă rog a-mi da și mie un ajutor ce bunătatea Dumneavoastră va găsi de cuviință, fie din excedentul ce are biserica, fie din alte paragrafe, căci mă găsesc foarte mult constrâns și dator, atât pentru cărți, cât și pentru alte necesare fetelor, căci toamna a venit și iarna se apropie și de multe articole sunt lipsit, și vă promit că voi fi tot cel care am fost până acum și vă voi rămâne recunoscător toată viața mea și rugătorul lui Dumnezeu pentru sănătatea și prosperitatea Dumneavoastră. Cu stimă, I. Popescu³⁷⁹³.

3.4 Poetul Vasile Militaru, prieten al bisericii domnești din Pitești și al parohului Marin S.Diaconescu scrie o poezie la aniversarea tri-centenarului Catedralei Sf. Gheorghe, 1956. Aceasta figurează în „Cartea de Aur” a bisericii scrisă de amintitul paroh.

„Azi trei veacuri împlinite, a trecut pe-aici, călare,

Ctitorul-Voivod, cu ochii-i ca de vultur duși în zare

³⁷⁹² Arhiva..., Dos. 3/1908, f. 16.

³⁷⁹³ Arhiva..., Dos. 2/1909, f. 70.

Ochii duhului meu vădu-l; ca de bronz și el și calul,
Stat din mers pe-o largă vale, după ce trecuse dealul.

Soarele-și torcea din aur a lui raze, vrând să bee
Toată roua de pe iarba scânteind de curcubeu...
Un azur, din zori topite, ciocârliile-n sobor,
Ca din altă lume, parcă, picurau cântarea lor

Cu miros de levănțică adia alene vântul,
Căutând parcă să-mbete cerul tot și tot pământul...
Și pe când în vale cântă găzele-i cu-ntreg norodul,
Cine știe sub ce gânduri, surâdea senin Voivodul...

Dar deodată el își schimbă fața de lumină plină,
Căci un Înger i s-arată – tot în totul de lumină!
Purtător de biruințe, – e-mbrăcat în zale lucii
Și străpunge un balaur, fiind el dușmanul Crucii!

De pe calu-i sare – fulger – cel Voivod în trup puternic,
Și-a lui frunte și-o prosternă la pământ, adânc cucernic...
Când și-a ridicat în lacrimi rourată a lui față, -
Sfântul ce i-a stat Icoană se topise ca o ceață!

Constantin Șerban Voivodul în genunchi mult a rămas, -
Căutând spre cer cu ochii-i uzi de lacrimi fără glas...
Semnul crucii-apoi cu dreapta și-a făcut, îngândurat;

A săltat în șea ca șoimul, și... ca vântul a sburat!...

Oare ce i-o fi spus Sfântul cel cu suliță de aur
Ce străpunge-adânc grumazul negrului-cumplit balaur,
De s-a mistuit Voivodul în al verdelui câmp larg,
Ca și când el fu nălucă ce-a sburat pe calu-i șarg?

Taină mare și bogată a rămas în veci cuvântul
Ce Voivodul cucernic i l-a vrut grăire Sfântul,
Ca, pe locu-n care harul Cerului i-a stat în cale,
Să se-nalțe-apoi, măreață, Crucea sfintei Catedrale!

Și-acum iat-o: ea străluce peste veacuri mari sub soare,
Pururea nebiruită și mereu biruitoare,
Adunând din patru unghiuri pe cei cari vor să fie
În credința lor zăbavnici însetați de „Apă vie”!

Vifore nimicitoare, ce cumplit au stat să urle,
Au trecut în aste veacuri peste naltele ei turle,
Căutând să le doboare cu urgie grea – dar ele
S-au făcut mereu mai nalte, ridicându-se sub stele...

Trece-vor fără de număr secolii, vrând a se-ntrece,
Dar Cuvântul – acestor turle niciodată nu va trece!
Că-n Altarul lor de aur și-al lor clopot care bate,
Chiamă Dumnezeu la viață oamenii-n eternitate!

O, Voivod și-a ta Domniță ce dormiți de veacuri somnul
Celor ridicați la ceruri să slăviți etern pe Domnul,
Iată, azi, în strălucită sărbătoare de lumină
Sufletele noastre toate pentru voi pios se-nchină...

Fie veșnic pomenite ale voastre scumpe nume
Și de Dumnezeu în ceruri, și de noi, cei vii, din lume!
Preamărească fapta voastră Îngerii din vecinicie
Cu toți Sfinții-n adunare la Cereasca Liturghie!

Și rugați-vă fierbinte pentru omenirea toată
Când va fi ca să ne-adune la-nfricata Judecată,
Să slăvim pe Prea-Măritul Dumnezeu Judecător
Și să fim întru vecie toți: o turmă și-un Păstor!

BIBLIOGRAFIE

I. Izvoare inedite

Arhiva bisericii domnești din Pitești.

Jurnalele dactilografiate ale preotului paroh Marin S. Diaconescu aflate în proprietatea domnului Eugen Boia.

Arhivele Naționale București, fond Ministerul Cultelor și Instrucțiunii Publice, Țara Românească, Dos. 413/1853.

Serviciul Județean Argeș al Arhivelor Naționale, fond Primăria Pitești, Dos. 98/1851 și Dos. 7 (24)/1862.

Serviciul Județean Argeș al Arhivelor Naționale, fond Colecția Registrelor de Starte Civilă.

Arhiva I.N.P, fond C.M.I., Dos. 2653/28, „Parohia Sf. Gheorghe- Domnească, 1921-1943”,

Arhiva I.N.P., fond D.M.I., Dos. 7042, Dos. 7045.

II. Izvoare edite și instrumente de lucru

*** *Acte judiciare din Țara Românească, 1775-1781*, Editura Academiei Republicii Socialiste România, București, 1973.

*** *Catalogul Documentelor Țării Românești*, vol.V-IX, Arhivele Naționale ale României, București, 1985-2012.

****Călători străini despre țările române, vol. I-X (partea a II-a)*, Editura Științifică și Enciclopedică, București, 1968-2001.

****Cronici turcești privind Țările Române: Extrase. Vol. III: Sfârșitul sec. XVI-începutul sec. XIX*, ed. Mustafa A. Mehmet, Editura Academiei Republicii Socialiste România, București, 1980.

****Cronicari munteni, vol. II*, ed. îngrijită de M. Gregorian, studiu introductiv de Eugen Stănescu, București, 1961.

****Documenta Romaniae Historica, B. Țara Românească*, vol. I-IV, VI, XI, XXI-XXV, Editura Academiei, București, 1966-1985.

****Documente privitoare la istoria românilor*, Colecția Eudoxiu de Hurmuzaki, I-XXI (35 volume), București, 1876-1942; Suplimente, vol. I-II (9 volume), București, 1885-1909.

****Documente privind istoria românilor*, Colecția Eudoxiu de Hurmuzaki (Serie nouă), vol. I-IV, Editura Academiei, București, 1962-1974.

****Documente privitoare la negustorii din Țara Românească*, vol. I (1656-1688), editor Gh. Lazăr, Iași, 2013.

****Enciclopedia Argeșului și Muscelului*, vol. I-IV (Biblioteca Județeană „Dinicu Golescu” Argeș, Muzeul Județean Argeș, Biblioteca Universității din Pitești, Muzeul Viticulturii și Pomiculturii Golești, 2010-2014).

****Eparhia Râmnicului și Argeșului, Monografii*, vol. I-II, Rm. Vâlcea, 1976-1977.

****Fototeca online a comunismului românesc*

****Istoria Țării Românești, 1290-1690, Letopisețul cantacuzinesc*, ed. C. Grecescu și D. Simionescu, București, Editura Academiei Republicii Populare Române, 1960.

****Istoriile domnilor Țării Românești, în Cronicile Românești, vol. IV, Viața și opera lui Radu Popescu*, ediția N.I. Simache și Tr. Cristescu, 1943.

****Letopisețul țării Moldovei de la Aron vodă încoace, în Opere*, ed. P.P. Panaitescu, București, 1958.

****Păstorul Ortodox*, seria veche și nouă.

****Revista Arhitectura*

****Revista Argeș* (1966-1980).

****Revista Restituiri Pitești* (2013-2017).

****Secera și ciocanul*, 1959-1968.

III. Lucrări generale

ANDREESCU, Mihail M., *Documente muntene referitoare la Mitropolia Țării Românești, Mănăstirea Argeș și Episcopia Argeșului. Anii 1492-1823*, București, 2004.

ARGEȘEANUL, Calinic, Constantinescu, Grigore, *Monumente memoriale din județul Argeș. Cruci de piatră*, Editura Europroduct, Pitești, 1999.

BĂLAN, Constantin, *Inscripții medievale și din epoca modernă a României – Județul istoric Argeș, sec. XIV-1848*, Ed. Academiei Române, București, 1994.

BARBU, Violeta, *De bono coniguali. O istorie a familiei din Țara Românească în secolul al XVII-lea*, București, 2003.

BIANU, Ion, HODOȘ, Nerva, *Bibliografia românească veche: 1508-1830. Tomul I: 1508-1716*, București, 1928.

BOBANCU, Tatiana, *Bisericile din orașul Pitești*, Pitești, 1933.

CARTOJAN, Nicolae, *Istoria literaturii române vechi*, Editura Minerva, 1980.

CHIIHAIA, Pavel, *Din cetățile de scaun ale Țării Românești*, Editura Meridiane, București, 1974.

COJOCARU, I., *Documente privitoare la economia Țării Românești, II*, Editura Științifică, București, 1958.

- COSTIN, Miron, *Opere alese*, Editura Tineretului, București, 1966.
- CRAIOVEANU, Ghenadie, *Condica sfântă*, București, Tipografia Cărților Bisericești, 1886.
- CRISTOCEA, Spiridon, *Schituri argeșene mai puțin cunoscute*, Editura Ordessos, Pitești, 2012.
- CRISTOCEA, Spiridon, *Orașul Pitești în catagrafia din 1838*, Editura Ordessos, Muzeul Județean Argeș, Pitești, 2011.
- CRISTOCEA, Spiridon, *Catagrafii din secolele XVIII-XIX ale unor mănăstiri și schituri din județul Argeș*, Editura Ordessos, Pitești, 2013.
- CRISTOCEA Spiridon, ROTARU Elena, MASCHIO Romeo, *Piteștiul de altădată, o istorie ilustrată*, Editura Ordessos, Pitești, 2013.
- DECEI, Aurel, *Istoria Imperiului Otoman*, București, 1978.
- FILSTICH, J., *Încercare de istorie românească*, Editura Științifică și Enciclopedică, București, 1979.
- FILITTI, I.C., *Banatul Olteniei și Craioveștii*, Scrisul românesc, Craiova, fără an.
- GIURESCU, C., DOBRESCU, N., *Documente și regeste privitoare la Constantin Brâncoveanu*, 1907.
- GIURESCU, C.C., *Istoria românilor, vol. III, partea a II-a*, București, 1946.
- GRECEANU, Eugenia, *Ansamblul urban medieval Pitești*, Editura Paralela 45, 2007.
- GRECIANU, Ștefan D., *Genealogiile documentate ale familiilor boierești, vol. II*, 1916.
- IONAȘCU, I., *Biserici, chipuri și documente din Olt, vol. I*, Ramuri, Craiova, 1934.
- IORGA, N., *Opere economice*, ediția Georgeta Penelea, Editura Științifică și Enciclopedică, București, 1982.
- IORGA, Nicolae, *Studii și documente cu privire la istoria românilor, vol. IV-V*, București, 1901-1903, vol. XIV, București, 1907.
- IORGA, Nicolae, *Istoria armatei românești, vol. II*, ed. a II-a, București, 1930.
- IORGA, Nicolae, *Inscripții din Bisericile României, vol. I-II*, București, 1905-1908.
- IORGA, Nicolae, *Brașovul și românii: scrisori și lămuriri*, București, 1905.
- IORGA, Nicolae, *Documente privitoare la familia Cantacuzino*, București, 1902.
- IORGA, Nicolae, *Istoria Bisericii Românești, ed.II, vol. I*, București, 1929.
- KRAUS, Georg, *Cronica Transilvaniei, 1608-1665*, București, 1965.
- METEȘ, Ștefan, *Moșiile Domnilor și boierilor din Țerile române în Ardeal și Ungaria*, Editura Librăriei Diecezane, Arad, 1925.

- METEȘ, Ștefan, *Domni din Principatele Române pribegi în Transilvania în veacul XVII*, Cluj, 1934.
- OȚETEA, A, *Pătrunderea comerțului românesc în circuitul internațional (în perioada de trecere de la feudalism la capitalism)*, Editura Academiei, București, 1977.
- PASCU, George, *Istoria literaturii române din secolul XVII*, Iași, 1922.
- POBORAN, G., *Istoria orașului Slatina*, ed. a II-a, Slatina, 1909, G.Poboran, *Istoria orașului Slatina*, ed. a II-a, Editura Constantinescu și fiul, Slatina, 1909.
- POPA, Petre, DICU, Paul, VOINESCU, Silvestru, *Istoria municipiului Pitești*, Editura Academiei Republicii Socialiste România, București, 1988.
- POPESCU ARGEȘEL, Ion, *Mănăstirile și bisericile din Muscel la cumpăna dintre milenii*, Editura Fundației România de Măine, București, 2000.
- POPESCU, Marin Matei, BELDEANU, Adrian N., *Mihnea al III-lea (1658-1659)*, Editura Militară, București, 1982.
- POPESCU, Silvia, prof., DRĂGUȘIN, Marin, preot, BUBURUZAN, Silviu, drd., *Tărâmul tăcerii: Cimitirul Sfântul Gheorghe din Pitești*, Editura Dosoftei, Iași, 2008.
- RĂDULESCU, I. Gr., *Comerțul și industria în trecutul orașului Pitești*, Pitești, 1938.
- ****Scurtă istorie a artelor plastice în R.P.R. – Arta românească din epoca feudală*, Editura Academiei, București, 1957.
- STOICESCU, Nicolae, *Bibliografia localităților și monumentelor feudale din România I. Țara Românească (Muntenia, Oltenia și Dobrogea). Vol. 2: M-Z, indici*. Editată de Mitropolia Olteniei, 1970.
- STOICESCU, Nicolae, *Constantin Șerban*, Ed. Militară, București, 1990.
- STOICESCU, Nicolae, *Dicționar al marilor dregători din Țara Românească și Moldova, sec XIV-XVII*, Editura enciclopedică română, București, 1971.
- STOICESCU, Nicolae, *Matei Basarab*, Ed. Militară, București, 1983.
- SZEMKOWICS, Laurențiu-Ștefan, dr., *Documente de la Constantin Brâncoveanu referitoare la mănăstirea Argeșului (1688-1703)*, Editura Ordessos, Pitești, 2016.
- URECHIA, V. A., *Istoria românilor*, vol. I-XIV, București, 1891-1902.

IV. Lucrări speciale

- ANDREESCU, Mihail M., *Istoricul mănăstirii Trivale de la fundare până la 1800. Domeniul funciar și fondul de documente*, București, 2001.
- BALȘ, Ștefan, *Biserica Sf. Gheorghe din Pitești*, în „R.M.M.-M.I.A.”, anul XLV, 1976, nr. 2.

BĂDĂRĂU, Dan, *Fost-a Enache din Constantinopol arhitectul bisericii Trei Ierarhi din Iași?*, în „Mitropolia Moldovei și Sucevei”, anul XLII, 1966, nr. 5-6.

BĂNĂȚEANU, Ion, *Aspecte mai de seamă ale artei religioase românești și sârbești între secolul al XIV-lea și al XVI-lea*, în B.O.R., LXXXIV, 1966, nr.7-8.

BERECHET, Șt., *Catagrafia episcopiei Argeșului în 1808*, în „B.O.R.”, seria a II-a, anul XL, 1922.

BEZVICONI, Gheorghe G., *Călători ruși în Moldova și Muntenia*, București, 1947.

BODEA, Cornelia, CERNOVODEANU, Paul, NESTORESCU-BĂLCEȘTI, Horia, *Vatra Bălceștilor, studiu și documente*, Muzeul memorial „Nicolae Bălcescu”, Bălcești pe Topolog, 1971.

BRANIȘTE, Marin M., pr, *Însemnări pe vechile cărți de slujbă de la bisericile din Pitești*, în „M.O.”, anul XIII, 1961, nr. 1-4.

BRANIȘTE, Marin M., pr., DIACONESCU, Ilie, pr., *Catagrafia preoților din județul Argeș, la 1833*, în „M.O.”, anul XIII, 1961, nr. 5-6.

BRANIȘTE, Marin M., pr., *Alegerea și așezarea preoților în slujbă sub Regulamentul Organic în Țara Românească după documente argeșene*, în „M.O.”, anul XVIII, 1961, nr. 7-9.

BRANIȘTE, Marin M., pr., *Partenie Nica Buligeanu (1786-1827)*, în „M.O.”, anul XV, 1963, nr. 9-10.

BRANIȘTE, Marin M., *Câteva știri despre școlile din orașul Pitești înființate pe lângă biserici înainte de Regulamentul Organic*, în „M.O.”, anul XVII, nr. 3-4, 1965.

BRANIȘTE, Marin, pr., *Șchitul Buliga, un metoc în Pitești al mitropoliei Țării Românești*, în „M.O.”, anul XVIII, 1966, nr. 1-2.

BRANIȘTE, Marin M., pr., *Însemnări pe cărți bisericești vechi (Regiunea Argeș)*, în „M.O.”, anul XIX, 1967, nr.11-12.

BRANIȘTE, Marin M., pr., *Redeschiderea bisericii domnești Sfântul Gheorghe Pitești*, în „M.O.”, anul XXI, 1969, nr.1-2.

BRANIȘTE, Marin M., pr., *Pisani, însemnări și manuscrise din vechile biserici ale orașului Pitești (I-IV)*, în „M.O.”, anul XXIII, 1971, nr.1-8.

BRANIȘTE, Marin M. , pr., *Primele sedii ale școlii publice din Pitești*, în „M.O.”, anul XXIV, 1972, nr.1-2.

BRANIȘTE, Marin M., pr., *Școli particulare piteștene - dintre care unele pe lângă biserici - în veacul al XIX-lea*, în „M.O.”, anul XXVI, 1974, nr.3-4.

BRANIȘTE, Marin M., pr, *Un vechi monument într-un nou peisaj edilitar: biserica domnească Sfântul Gheorghe din Pitești*, în „Almanahul Parohiei Ortodoxe Române din Viena”, 1975.

- BRANIȘTE, Marin M., pr., dr., *330 de ani de la zidirea bisericii domnești Sf. Gheorghe din Pitești*, în „Almanahul Parohiei Ortodoxe Române din Viena”, 1986.
- BRĂTULESCU, V., *Biserici din județul Argeș*, în „B.C.M.I.”, anul XXVI, 1933.
- BITAY, A., *O știre privitoare la pribegia lui Constantin Vodă Basarab Cârnu*, în „R.I.”, 1929, nr. 7.
- CARACAȘ, M., CERNOVODEANU, P., STOICESCU, N., *Jurnalul călătoriilor canonice ale mitropolitului Ungrovlahiei Neofit I Cretanul* în „B.O.R.”, XCVIII, nr. 1-2, 1980.
- CERNOVODEANU, Paul, *Comerțul țărilor române în secolul al XVII-lea*, în „R.I.”, t. 33, nr. 6, 1980, p. 1094.
- CIOBANU, Gh., *Muzica bisericească la români*, în „B.O.R.”, anul XC, 1972, nr.1-2.
- CHIIAIA, Pavel, *Data construirii casei domnești de lângă biserica Sfântului Nicolae Domnesc din Curtea de Argeș*, în „Glasul Bisericii”, XXVI, 1967, nr. 9-10.
- CIOFLAN, Teodor, MASCHIO, Romeo, *Dovezi arheologice privind existența unei curți domnești temporare la Pitești*, în „Argesis”, anul VIII, 1999.
- CIUCĂ, D., *Un perilipsis al bâlciurilor din târgurile din Țara Românească*, în „R.A.”, anul XII, nr. 2, București, 1969.
- CREȚEANU, Radu, *Mănăstirea Surpatele*, în „B.M.I.”, 1972, nr. 4.
- CREȚEANU, Radu, *Mușat slugerul din Pietroșani și curtea sa din preajma orașului Pitești*, în „Argeș”, anul III, 1968, nr. 5 (24).
- CRISTESCU, D., pr., *Sfânta Mănăstire Arnota*, Tipografia episcopului Vartolomei a Sfintei Episcopii Râmnicul-Vâlcei, 1937.
- CRISTOCEA, Spiridon, *Școli particulare din Pitești în 1846*, în „Argesis”, anul XVI, 2007.
- CRISTOCEA, Spiridon, *Despre școlile particulare din Pitești și din fostul județ Argeș în prima jumătate a secolului al XIX-lea*, în „Argesis”, anul XI, Pitești, 2002.
- CRONȚ, Gheorghe, *Dreptul de ctitorie în Țara Românească și Moldova. Constituirea și natura juridică a fundațiilor din Evul Mediu*, în „S.M.I.M.”, vol. IV, 1960.
- DEJAN, Constantin, *Biserica Sfânta Vineri din Pitești*, Pitești, 2012.
- DIACONESCU, Marin S., preot, profesor, *Un monument istoric: catedrala „Sf. Gheorghe” din Pitești*, Revista „Omu”, Pitești, 1990, nr. 2.
- DRAGOMIR, Silviu, *Fragmente din cronica lui G. Brancovici*, în „Anuarul Institutului de Istorie Națională din Cluj”, București, 1924, vol. II.
- DRĂGHICEANU, Virgil, N., *Monumentele Olteniei, raportul al II-lea*, în „B.C.M.I.”, anul XXVI, fascicula 76.

DUMITRESCU, Ion, arh., CREȚEANU, Radu, *Trei conace boierești din prima jumătate a veacului al XVIII-lea aflate în județul Ilfov*, în „B.M.I.”, anul XLII, 1973.

DUMITRESCU, Ion, *Un pomelnic al mănăstirii Valea din secolul al XIX-lea*, în „Argesis”, anul XVI, 2007.

FOCȘA, Ion, *Ghinionul a fost norocul meu*, Editura Tip Naste, Pitești, 1999.

FURTUNĂ, D., *Preoțimea românească în sec. al XVIII-lea. Starea ei culturală și materială*, Vălenii de Munte, 1915.

GEORGESCU, Dumitru V., GEORGESCU, George, *Județul Argeș la 1778, după memoriile generalului von Bauer*, în „Argesis”, Pitești, 1995.

GHEORGHIESCU, Paul, GHEORGHIESCU, Alexandru, *Hidrocentrala și barajul Vidraru, 50*, Editura Nouă, 2016.

IONAȘCU, I., DURĂ, Ioan, V., *Biserica din Țara Românească în epoca lui Matei Basarab*, în B.O.R., anul LXXXIX, 1971, nr. 5-6.

IONAȘCU, Ion, *Catagrafia eparhiei Argeș la 1824*, București, 1942.

IONESCU, Zicu, dr., *Salvarea de la demolare a catedralei Sf. Gheorghe din Pitești*, în *Opresiunea cultelor religioase din România în tipul dictaturii comuniste: simpozion: Pitești, 2002: comunicări*, București, Editura Fundației Culturale Memoria, 2003.

IORGA, Nicolae, *Ce este vechea noastră artă?*, în „B.C.M.I.”, anul XXXV, iul-oct. 1942.

IORGA, Nicolae, *Testamentele Domniței Elina Cantacuzino*, în „A.A.R.M.S.I.”, Seria III, tom. XVI, ședința din 21 decembrie 1934.

IORGA, Nicolae, *O danie a lui Constantin-Vodă Brâncoveanu pentru Sărindar*, în „R.I.”, 1932, nr. 7-9.

KARADJA, C. I., *Un călător prin Muntenia. John B. S. Moritt of Rokeby (1794)*, în „R.I.”, anul VIII, 1922, nr.10-12.

LUCA, Cristian, editor, *Negustorimea în Țările Române între „Societas Mercatorum” și individualitatea mercantilă, în secolele XVI-XVIII*, Galați University Press, Galați, 2009.

LEHR, Lia, *Comerțul Țării Românești și Moldovei în a doua jumătate a secolului al XVI-lea și prima jumătate a secolului al XVII-lea*, în „S.M.I.M.”, anul IV, 1960.

LEHR, Lia, *Organizarea administrativă a orașelor din Țara Românească în anii 1501-1650*, în „Studii-revistă de istorie”, anul IX, 1956, nr. 2-3.

LOMBARD, Alf, *Les Terres Roumaines vues par un voyageur suédois en 1657*, în „Revue des Etudes Sud-Est Europeens”, tom XII, nr. 4, 1974.

MAVRODIN, Teodor, *Episcopia Argeșului, 1793-1949*, Pitești, 2005.

- MĂRȚU, Flaminiu, „Mișeii” Câmpulungului medieval și Biserica „Sfântul Gheorghe”-Olari, B.O.R., anul XC, 1972, p. 363.
- METZULESCU, Stelian, George, *Câteva lămuriri în legătură cu ctitorul catedralei patriarhale*, în „B.O.R.”, anul LXXVI, 1958.
- MULȚESCU, Maria, MULȚESCU, Alexandru, *Conacul de la Ștefănești al slugerului Mușat*, în „Argesis”, anul XII, 2003.
- MUȘEȚEANU, Ioan, *Mănăstirea Glavacioc: monografie istorică*, București, Tipografia Cărților Bisericești, 1933.
- ONU, Constantin, pr., NOVAC, Vasile, *Biserica Mavrodolu sau biserica din mahalaua albastră*, Editura Dacpress, 2007.
- NEAGOE, Claudiu, *Noi aspecte referitoare la „Zborul de la Sf. Ilie” din Câmpulung-Muscel (sec. XVII-XVIII)*, în „Argesis”, anul XI, 2002.
- OLTEANU, Șt., *Locul și rolul orașului Pitești în contextul producției meșteșugărești urbane din Țara Românească în evul mediu*, în „Muzeul Pitești. Studii și Comunicări”, Pitești, 1972, nr. 4.
- OLTEANU, Ștefan, ȘERBAN, Constantin, *Meșteșugurile din Țara Românească și Moldova în evul mediu*, Editura Academiei Române, 1969.
- PANAITESCU, P.P., *Pribeția lui Constantin Șerban Basarab și a lui Ștefan Petriceicu și testamenturile lor*, în „A.A.R.M.S.I.”, s.III, t. XXI, București, 1939.
- PANAITESCU, P.P., *Cum au ajuns Bucureștii capitala țării?*, în „Revista Fundațiilor Regale”, 1938, nr. 8.
- PANAITESCU, P. P., *Sfârșitul lui Constantin Șerban Cârnuț*, în „R.I.”, 1927, nr.1-3.
- PĂCURARIU, MIRCEA, Diac., Prof., CIUREA, AL., I., Pr., Prof., *Istoriografia Bisericii Române și problemele ei actuale*, în B.O.R., LXXXIX, 1971, nr. 3-4.
- PĂDURARU, Marius, *Vechi lăcașe de cult ale orașului Pitești. Biserica domnească cu hramul „Sfântul Gheorghe” din Pitești. Cu o referire la un document trecut cu vederea despre ctitorul acesteia*, în „Argesis”, anul XV, 2006.
- PÎRNUȚĂ, Gh., RADU, Ion, T., LUPU, Ion, *Învățămintul în Muscel în secolele XVII-XIX*, Editura Didactică și Pedagogică, București, 1968.
- PĂRĂIANU, Nicolae, *Peisaj urban cu negustori armeni și o biserică*, Editura Ararat, București, 2013.
- RĂDULESCU, Ion Gr., *Un monument istoric: biserica Sf. Gheorghe din Pitești*, în „Păstorul Ortodox”, 1939, nr. 11-12.
- RĂDULESCU, Toma, *Câteva mărturii documentare privitoare la județul istoric Argeș din condica mănăstirii Pantelimon*, în „Argesis”, anul X, 2001.

- REZACHIEVICI, C., *Domeniul boieresc al lui Radu Șerban*, în „Studii – revista de istorie”, anul XXIII, 1970, nr. 3.
- ROSETTI, Dinu V., *Observații arheologice privind vechimea orașului Pitești*, în „R.M.M.-M.I.A.”, nr. 1, 1977.
- STOICESCU, Nicolae, *Constructorii ruși de iazuri în secolul al XVII-lea în Țara Românească și Moldova*, în „S.M.I.M.”, vol. III, 1959.
- STOICESCU, Nicolae, *Cum măsurau strămoșii. Metrologia medievală pe teritoriul României*, Editura Științifică, București, 1971.
- ȘERBAN, Constantin, *Negustori argeșeni la începutul sec. al XIX-lea. Două documente inedite*, în „Studii și comunicări. Muzeul Pitești”, anul V, 1980.
- ȘOVAR, Gheorghe, *Filantropi argeșeni și musceleni*, Editura Paralela 45, Pitești, 2013.
- TOCILESCU, Gr. G., *Raporturi asupra câtorva mănăstiri, schituri și biserici din țară*, București, 1887.
- ȚIGHILIU, Iolanda, *Domeniul lui Constantin Brâncoveanu*, în volumul comun „Constantin Brâncoveanu”, coordonatori Paul Cernovodeanu, Florin Constantiniu, Editura Academiei R.S.R., București, 1989.
- URÎTESCU, Grigore, *Schitul Trivalea din Pitești*, în „M.O.”, nr. 3-4, 1965.
- VOINESCU, Silvestru, *Un secol de activitate corală în Pitești*, Pitești, 1971.
- ZOTTA, Sever, *Documente relative la Hrizea vistierul și la moșia Dobreni*, în „Arhiva genealogică”, anul II, 1913.
- ZOTTA, Sever, *O colecție veche de spițe de neam*, în „R.I.”, anul XI, 1927, nr. 1-3.
- ZOTTA, Z. S., *Ultima știre despre Constantin Șerban Voevod*, în „R.I.”, anul XII, 1926, nr.7-9.

CUPRINS

Prefață.....	p. 4
Cuvânt de întâmpinare.....	p. 5
Listă de abrevieri.....	p. 6
Cuvântul autorului.....	p. 7
Istoriografia problemei.....	p. 8
CAPITOLUL I. CTITORUL ȘI TIMPUL SĂU.....	p. 9
Orașul Pitești la jumătatea secolului al XVII-lea.....	p. 9
Țara Românească la jumătatea secolului al XVII-lea.....	p. 18
„Ne place Constantin vodă, că iaste fecior de domn și toată țara îl poștește”.....	p. 21
Cine a fost Constantin Șerban?	p. 26
Constantin Șerban „Cârnu” în documentele interne.....	p. 29
Pribegia și sfârșitul.....	p. 35
Moștenirea culturală.....	p. 40
Cine a fost Doamna Bălașa?.....	p. 41
Copilul domnesc: Barbu sau Bălașa?.....	p. 47
CAPITOLUL II. EDIFICAREA BISERICII DOMNEȘTI DIN PITEȘTI.....	p. 52
Problematika unei întâietăți.....	p. 52
Meșterul domnesc de la Pitești.....	p. 58
Ispravnicul domnescu de la Pitești.....	p. 61
Sfințirea bisericii: 13 mai 1656.....	p. 65
Descreiere arhitecturală.....	p. 91
CAPITOLUL III. BISERICA DOMNEASCĂ DIN PITEȘTI DE-A LUNGUL ANILOR.....	p. 96
Biserica domnească din Pitești până la 1876.....	p. 96
Biserica domnească din Pitești până la 1877-1963.....	p. 141

Salvarea de la demolare.....	p. 206
Biserica domnească din Pitești din 1968 până astăzi.....	p. 234
Parohia „Sf. Gheorghe”-domnesc din Pitești. Mic studiu istoric.....	p. 258
CAPITOLUL IV. BISERICA DOMNEASCĂ ÎN VIAȚA CULTURALĂ A PITEȘTIULUI.....	p. 265
Școala domnească de la „Sf. Gheorghe”.....	p. 265
Corul de la „Sf. Gheorghe”.....	p. 271
Dirijori.....	p. 291
CAPITOLUL V. SLUJITORII BISERICII DOMNEȘTI DIN PITEȘTI.....	p. 300
Preoți și diaconi.....	p. 300
Dascăli.....	p. 367
Epitropi și personal intern.....	p. 384
ANEXE.....	p. 412
BIBLIOGRAFIE.....	p. 464
