

**GRIGORE CONSTANTINESCU**

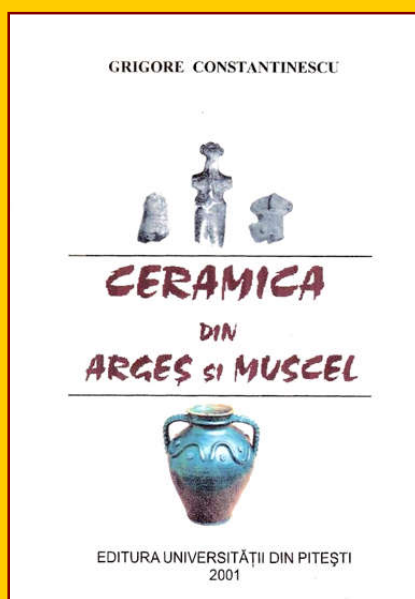

**CERAMICA**

**ARGES-MUSCEL**

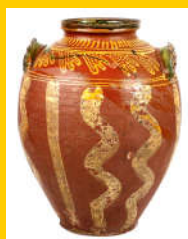

*Ceramica reprezintă chintesența materială a binomului  
Revelației primordiale: homo-humus, iar, ca eseu științific – un  
imn închinat olarilor din zonă care înobilează, din suflete  
împătimate de frumos, cu mâini măiestre, lutul, dând viață  
chiar și efemeră, din efemeritatea propriei lor vieți, unor creații  
autentice, spre a îmbogăți astfel zestrea materială și spirituală  
a neamului românesc.*

–Grigore Constantinescu–



GRIGORE CONSTANTINESCU

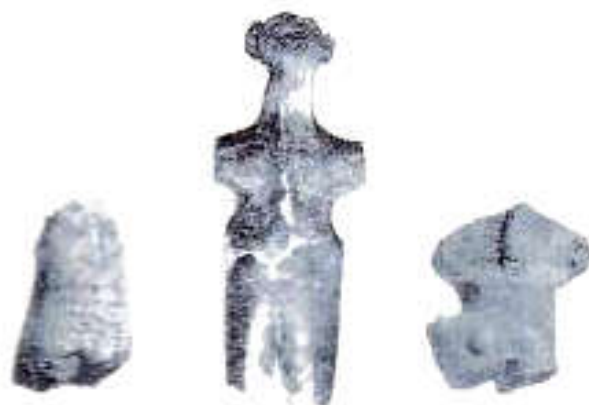

---

**CERAMICA**  
DIN  
**ARGES SI MUSCEL**

---



EDITURA UNIVERSITĂȚII DIN PITEȘTI  
2001

**CENTRUL CREAȚIEI POPULARE AL JUDEȚULUI ARGEȘ**

Director – **Costin Alexandrescu**

---

Redactor – **GRIGORE CONSTANTINESCU**

Tehnoredactare ediția print – **LAVINIA OANCEA, CĂTĂLIN OANCEA** [2001]

ediția on-line– **GRIGORE CONSTANTINESCU** [2017]

Culegere – **GRIGORE CONSTANTINESCU**

Corectura – **EUGENIA CONSTANTINESCU**

Fotografii – **Emilia Petrescu, Ionel Iancu, Marius Popescu, Bebe Pătru** / Internet [2017]

Desene – **Ion Popescu-Argeșel, Dragoș Măndescu**

DTP – **DAN IULIAN COTAR** [2017]

---

Pitești – 2001

Editat în România / Printed in Romania

Tiparul executat la

EDITURA UNIVERSITĂȚII DIN PITEȘTI

ISBN 973-593-334-9

---



# **CERAMICA DIN ANTICHITATE ÎN AREALUL JUDEȚULUI ARGES**

---

*«O l ă r i a se înscrie în rândul artelor celor mai vechi generate de binomul homo-humus. În mentalitatea populară, creația divină a fost imaginată, la multe popoare, ca o artă ceramică. Omul primordial nu era decât o bucată de lut însuflețită, numele lui Adam fiind pus în relație cu termenul adamah, înseamnă, în ebraică, „pământ roșu”, „argilă”...»*

*Legende românești spun că olarii și-au dobândit meșteșugul de la Dumnezeu, numai că, neavând suflare divină, au pus vasele la ars pentru a dăinui...»*

—Ion H. Ciubotaru—



## CERAMICA – IMPORTANT DOCUMENT ISTORIC

---

Constituind „un izvor documentar nemijlocit”, ceramica arheologică luminează, într-o măsură considerabilă, etape definitorii ale istoriei neamului românesc, despre care informațiile scrise lipsesc cu desăvârșire, dispersează conul de umbră ce învăluie trecutul unor așezări umane, proiectând, asemenea unui reflector, imagini cuprinzătoare ale stadiului evolutiv al culturii materiale și spirituale dintr-un areal geografic determinat.

Ceramica arheologică – document istoric incontestabil – este, în același timp, un „album” semnificativ, ilustrând preocupările artistice ale predecesorilor noștri care și-au ctitorit viața în spațiul carpato-danubiano-pontic.

„Nimic ca **ceramica** – observa cu relevanță istoricul Grigore Tocilescu – nu înlesnește a urmări prin epoci înaintările progresive ale inteligenței unei societăți, a unui popor și măsura aplicării omului contra lucrurilor artistice.”

Pe teritoriul actual al județului Argeș, cercetările arheologice sistematice efectuate până în prezent au relevat existența unor așezări fortificate sau deschise, a unor necropole geto-dacice, în care ceramica depistată a constituit principalul „izvor istoric” ce a facilitat încadrarea cronologică a acestora în epoci, perioade și culturi.



## CERAMICA – ASPECT DEFINITORIU AL CIVILIZAȚIEI UMANE

---

Confecționarea vaselor din lut a constituit o preocupare constantă a unor meșteșugari specializați, manifestată încă din zorii civilizației umane. Apariția roții olarului a determinat trecerea de la o producție, prin excelență, casnică (destinată unei singure familii) la o producție menită să satisfacă necesitățile unei întregi colectivități sociale.

Ceramica produsă cu ajutorul acestui important mijloc tehnic, deși mult mai evoluată, n-a înlocuit complet ceramica realizată exclusiv cu mâna. Ambele tipuri ceramice au coexistat o perioadă îndelungată de timp.

În contextul procesului istoric evolutiv al societății umane pe teritoriul patriei noastre, dezvoltarea meșteșugului olăritului este evidentă, începând cu secolul al X-lea a. H., o dată cu generalizarea utilizării roții olarului.

Acest instrument indispensabil în producerea ceramicii – **roata olarului** „se compunea dintr-un ax vertical sprijinit la capătul inferior pe un suport de lemn prevăzut cu un lăcaș care îi permitea mobilitatea.

La capătul superior, era fixată, pe un ax, o roată mare de lemn, care se mișca o dată cu axul. La mijlocul axului, se mai fixa o șaibă de lemn, și, astfel, olarul punea în mișcare discul superior al roții. Roata era pusă în mișcare cu mâna stângă, iar, cu dreapta, se dădea pasteii de argilă forma convenită.

Pentru ca bucata de argilă să nu se lipească de disc, se presăra nisip sau cenușă.

Acest sistem de roată era primitiv și prezenta mai multe deficiențe: mișcare neuniformă, participarea meșterului numai cu o singură mână pentru a da forma vasului, lipsa unei depline simetrii a formei și ornamentului etc.”<sup>1</sup>

Ulterior, majoritatea acestor deficiențe au fost înlăturate prin modificarea roții olarului în așa fel, încât rotația sa în jurul unui ax să poată fi asigurată prin utilizarea picioarelor care puneau în mișcare un disc mai mare.

Roata de picior permitea, astfel, folosirea ambelor mâini în modelarea lutului; mișcarea roții se uniformiza, formei vasului i se putea asigura o simetrie, iar elementelor ornamentale – o dispunere cvasiregulată.

Meșteșugul olăritului implica, pe lângă roata olarului, și existența unui **cuptor de ars** obiectele confecționate din lut.

Structura morfologică a cuptoarelor descoperite în cursul investigațiilor arheologice era extrem de simplă: „Ele erau săpate în pământul viu. Baza cuptoarelor avea formă circulară, cu un diametru de circa 0,80 m, în timp ce partea superioară avea forma unei calote. Orificiul de aerisire se afla în vârful calotei. Cuptorul nu era prevăzut cu un grătar”<sup>2</sup>.

Este de presupus că și strămoșii olarilor de astăzi de pe teritoriul județului Argeș au ars vasele de lut în cuptoare similare sub raport structural-funcțional.

Practicarea meșteșugului olăritului în acest areal geografic este atestată încă din neolitic, prin vasele ceramice descoperite în cursul cercetărilor arheologice efectuate în unele localități din zonă.

Vasele erau, la început, modelate cu mâna din pastă argiloasă preparată superficial, fără o selecție riguroasă a impurităților pe care aceasta le conținea.

Arderea lor se efectua în cuptoare primitive amenajate în gropi care ofereau, totuși, posibilitatea diferențierii arderii în: oxidantă sau reductoare.

<sup>1</sup> – Ștefan Olteanu și Constantin Șerban – *Meșteșugurile din Țara Românească și Moldova în evul mediu*, București, 1969, p. 24-25.

<sup>2</sup> – *Ibidem*.

Sub aspect morfologic, formele pieselor ceramice erau „rudimentare, cu pereții groși, fundul masiv și gura fără buze modelate”<sup>3</sup>.

Decorul se reducea, inițial, la lustruirea suprafeței vaselor, pentru ca, ulterior, decorul linear format din ornamente incizate sau excizate să confere ceramicii atribute estetice semnificative.

În epoca neolitică, ceramica se diferenția, sub aspectul destinației sale, în: ceramică utilitară (vase de provizii pentru păstrarea alimentelor și vase pentru servitul mâncării) și ceramică de ritual – amplu decorată în raport cu cea utilitară, incluzând: *cupe, fructiere cu picior, pahare, linguri mari pictate, urne pentru ofrandele alimentare utilizate în practica funerară*.

În epoca bronzului, sub influența principiilor tehnologice specifice metalurgiei, prepararea argilei este mai elaborată, asigurându-se, astfel, confecționarea unor vase de lut ai căror pereți erau incomparabil mai subțiri decât în etapele istorice anterioare, cu forme din ce în ce mai variate, prezentând un decor amplificat, gravat, uneori, precum și o utilizare intensă a „lustrului metalic” pentru obținerea unor efecte decorative speciale.

În această perioadă, ceramica rituală înregistrează apariția *urnelor funerare*.

**CERAMICA NEOLITICĂ** • În tellul neolitic din satul Popești, localitate situată în sudul județului Argeș – „tell păstrător al unor vestigii importante pentru istoria patriei noastre”<sup>4</sup> –, cercetările efectuate, în perioada 12 septembrie-12 octombrie 1986, au relevat un inventar arheologic complex, care confirmă că „tellul a constituit tipul principal de așezare a unor comunități umane din epoca neoliticului târziu”, *ceramica* depistată, care aparține culturii Gumelnița (2800-1900 a. H.), fiind – potrivit opiniei specialiștilor – „lucrată pe loc, cu argilă procurată din imediata vecinătate a așezării”<sup>5</sup>.

Formele vaselor de lut sunt extrem de variate, incluzând: cești cu două toarte, străchini larg deschise, cu pereți oblici sau cu profil bombat – unele prezentând „apucătoare-urechiușe cu perforație orizontală” –, fragmente de cupe cu picior, pahare bitronconice sau drepte, vase piriforme, vase-borcan, capace etc.<sup>6</sup>

Ceramica era decorată prin incizie sau în relief, în motive predominant geometrice; un motiv frecvent îl constituia *spirală*.

*Caneluri și brâuri alveolare* completează decorul dispus sub formă de bandă circulară sau spiralică. Decorul era realizat cu ajutorul unui obiect de lemn sau de os, uneori, cu unghia, fiind, passim, subliniat prin culoare roșie sau albă.

Un real interes suscită *figurinele* modelate din lut cu reprezentări umanoide schematice, disproporționate, reflectând plastic concepția populației din așezare despre fecunditate.

<sup>3</sup> – Radu Florescu, Hadrian Daicoviciu, Lucian Roșu – *Dicționar enciclopedic de artă veche a României*, București, 1980, p. 93.

<sup>4</sup> – Teodor Cioflan, Elena Rotaru – *Figurine antropomorfe neolitice descoperite la Popești, județul Argeș*, în „Revista muzeelor și monumentelor. Muzeu”, 1988, nr. 4, p. 49.

<sup>5</sup> – Teodor Cioflan – *Cercetările arheologice de la Popești*, ms., 1985, p. 6.

<sup>6</sup> – *Ibidem*.



*Figurinele antropomorfe* se caracterizează printr-un „schematism accentuat: capul, abia sugerat, este așezat pe un gât înalt, cilindric”, unele exemplare prezintă o aplatizare a părții superioare a corpului, iar șoldurile sunt arcuite.

Se detașează, prin plasticitatea realizării, o *figurină* care reprezintă un tors feminin, evidențiat printr-un pântece bombat, două proeminențe sugerând sânii și un triunghi incizat marcând sexul.

Statueta din lut ars este decorată prin benzi paralele sau meandrice formate din puncte imprimate în lutul crud, modelat.

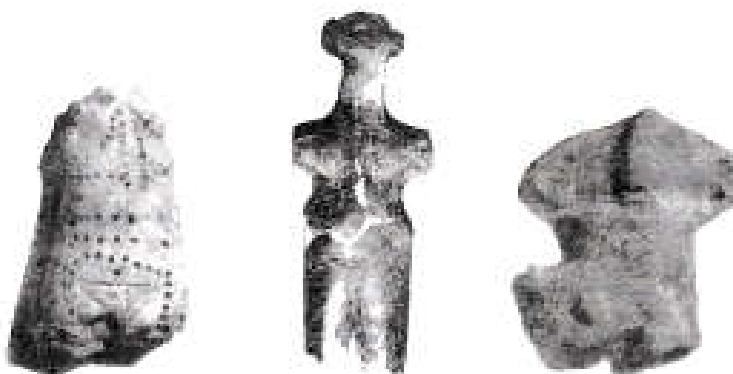

**Figurine antropomorfe neolitice descoperite la Popești.**

O altă *figurină* antropomorfă, de o valoare artistică incontestabilă, este mult mai sugestivă, „autorul” detaliind unele elemente anatomice, în afara celor semnalate anterior, detalii concentrate în redarea figurii umane: „urechi sub forma unor lobi laterali pronunțați, străpunși de câte patru orificii, sprâncene arcuite îmbinate la rădăcina nasului puternic reliefat, ochi modelați ca două mari migdale crestate puternic orizontal, gura – o creștătură orizontală subliniată de succesiunea a opt gropițe”<sup>7</sup>.

Deosebit de interesante sunt celelalte două figurine modelate în lut care fac obiectul studiului menționat: o *figurină* având cap hexagonal aplatizat, cu tendința de a se marca, evident, exagerat, lobi străpunși ai urechilor; nasul este redat printr-o proeminență liniară centrală, subliniată, în zona gurii, prin incizie; ochii fiind abia perceptibili.

Cealaltă *figurină* din lut – „unică în spațiul argeșean, până acum”<sup>8</sup> – se integrează tipului «en violon», întrucât silueta sa seamănă cu forma unei viori, corpul este aplatizat, capul – redus în comparație cu lățimea corpului, iar nasul – puternic reliefat.

Figurina reprezintă o imagine a fecundității, prin „marcarea, în partea posterioară, a rodului fertilității, sub forma schematizată a unui ou”.

Reprezentările plastice zoomorfe din lut ars sunt inferioare ca valoare artistică.

<sup>7</sup> – Teodor Cioflan, Elena Rotaru – *Art. cit.*, p. 50.

<sup>8</sup> – *Ibidem*, p. 51.

La 12 km sud de tellul neolitic de la Popești, pe teritoriul satului Ziduri din comuna Mozăceni, în punctul „Măgura”, a fost cercetat un tell gumelnițean – reperat inițial de arheologul Ion Nania – în care s-au efectuat săpături arheologice cu caracter de sondaj de către specialiștii Muzeului județean Argeș, în perioada 3-29 iulie 2000.

În tell, s-a relevat un inventar specific așezărilor eneolitice, fragmentele ceramice depistate, care aparțin fazei Gumelnița II A, încadrându-se în două „specii ceramice”:

a) fragmente ceramice din „pastă grosieră, cenușie, cu decor din barbotină sau alveolat, uneori cu butoni”;

b) fragmente ceramice din „pastă fină, cu lustru negru-metalic la exterior, bine arse; decor alcătuit din alveole mărunte, dispuse sub buză sau sub umărul vasului, benzi incizate în diagonală sub umăr, dar și cu brâu realizat din impresiuni succesive, precum și butoni perforați”.

Ceramica din faza Gumelnița III B este predominant grosieră, „pasta este amestecată într-o proporție apreciabilă cu nisip; culoarea preponderentă este roșcată ori brun-roșcată, fără lustru. Apar, însă, și fragmente negre-cenușii provenind din corpul și buza unui imens vas de provizii cu diametrul gurii mai mare de 1 m, decorat pe corp în tehnica barbotinei și cu alveole dispuse sub buză”<sup>9</sup>.

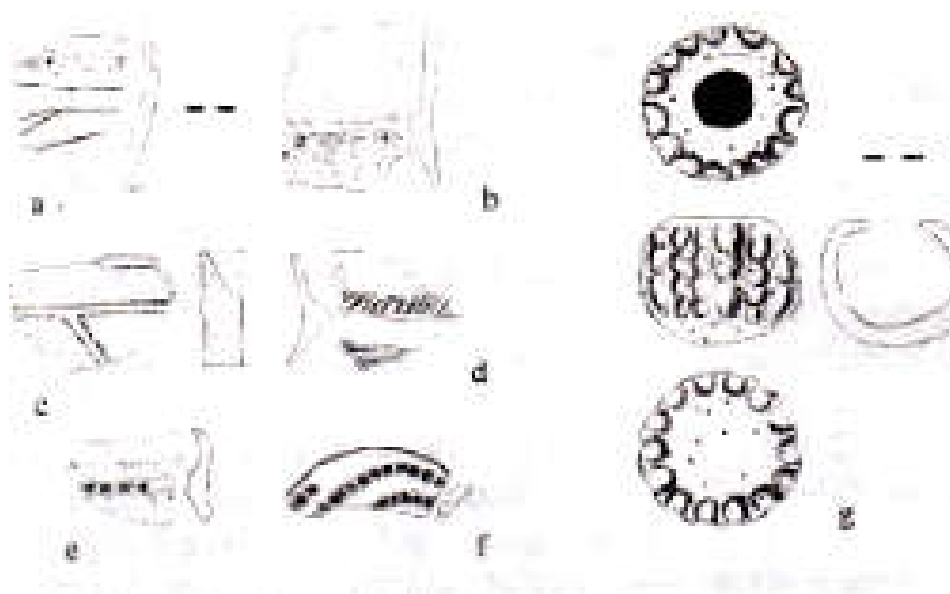

### **Fragmente ceramice descoperite în tellul de la Ziduri, comuna Mozăceni.**

a, c – fragmente de chiupuri (vase de provizii); b, d, e – fragmente de castroane; f – fragment de farfurie; g – opaiț de lut ars.

<sup>9</sup> – Dragoș Măndescu – *Tellul gumelnițean de la Ziduri (com. Mozăceni, jud. Argeș)*, în „Argessis”. Studii și comunicări. Muzeul județean Argeș, X, 2001, p. 112.

S-au depistat, de asemenea, un vas askos, două greutatea pentru războiul de țesut, o sferă (cu diametrul de 8 cm) din pastă vineție amestecată cu pietricele și cu perforație realizată în timpul modelării.

**CERAMICA DIN EPOCA BRONZULUI** • În anul 1986, în cursul săpăturilor arheologice de salvare de la Șerbănești, a fost descoperită o așezare din perioada timpurie a epocii bronzului [1900–1700 a. H], de către cercetătorii Teodor Cioflan și Romeo Maschio de la Muzeul județean Argeș<sup>10</sup>.

Ceramica depistată în așezare, aparținând culturii Glina III, este – potrivit specialiștilor menționați - „bogată în forme, dar ceva mai săracă în ornamentație față de alte culturi contemporane din epoca bronzului”<sup>11</sup>, confirmându-se, și pe plan zonal, „regresul vizibil al ceramicii în comparație cu epoca neolitică”<sup>12</sup>.

Ceramica recuperată din această așezare se integrează în categoriile: fină – cu pereți subțiri (*cești*, *străchini*) și de uz comun – cu pereți groși, realizați din „pastă amestecată cu pietricele sau fragmente de scoici”, în cazul vaselor de format mijlociu sau mare.

Sub aspect morfologic, ceramica descoperită la Șerbănești include: *cești*, *cănițe*, *străchini-castroane*, *vase tip borcan*, *oale*, *strecurători*, *capace* ș. a.

*Ceștile* – de culoare gri închis sau brun-roșcat – au formă emisferică, gât scurt, buză evazată ușor, toartă supraînălțată. Piesele de acest gen recoltate sunt nedecorate sau prezintă un decor simplu conceput, prin incizie, sub forma unei spirale înlănțuite.

*Cănițele* – extrem de reduse numeric – se diferențiază de cești, printr-o formă suplă, deși corpul este cvasisferic, suplețea fiindu-i conferită de gâtul cilindric, înalt, prevăzut cu o buză evazată.

*Străchinile-castroane* – modelate din pastă grosolană – au culoare brună roșcată sau neagră, formă tronconică, buză evazată și fund plat.

Vasele de lut aparținând culturilor din epoca bronzului (Witemberg, Otomani, Monteoru, Tei) descoperite la Șerbănești sunt recipiente pentru provizie sau pentru mâncare executate din pastă poroasă arsă slab.

Morfologic, acestea relevă o varietate surprinzătoare: *vase cilindrice* cu corp bitronconic, gât înalt, buză evazată și fund plat, ornamentate cu butonașe și cu decor spiralic sau liniar; *vase-borcan* – cu pereți arcuiți, buză evazată, fund plat; *vase cilindrice* ornamentate cu brăuri alveolare; *oale* de dimensiuni variate prezentând buze profilate, evazate spre exterior, fund plat, ornamentate cu caneluri; *vase miniaturale*; *strecurători*; *capace* discoidale prevăzute cu buton central în partea proeminentă.

<sup>10</sup> – Teodor Cioflan, Romeo Maschio – *Săpăturile de salvare de la Șerbănești, județul Argeș*, în „Argessis” IX. Studii și comunicări. Seria Istorie. Muzeul județean Argeș, Pitești, 2000, p. 8-14.

<sup>11</sup> – Teodor Cioflan, Romeo Maschio – *Art. cit.*, p. 11.

<sup>12</sup> – *Istoria României în date*, București, 1971, p. 15.

S-a depistat, de asemenea, un *vas de cult* miniatural, realizat din „pastă fină de culoare roșie brună, nedecorat”<sup>13</sup>.

Sub raport ornamental, ceramica aparținând culturii Glina descoperită la Șerbănești se individualizează printr-un decor plastic format din: „brăuri alveolare, aplicate, în special, pe vase mari și mijlocii, cu pastă poroasă, de obicei, sub buză, și prin proeminențe conice folosite pentru decorarea corpului acestora”<sup>14</sup>.

În decorarea vaselor, se constată utilizarea următoarelor tehnici: „a) *striul* folosit pentru ornamentarea vaselor cu pastă poroasă; b) *excizia* – caracteristică ceramicii de Șerbănești, din care rezultă apariția diferitelor motive excizate, ca spiralele simple; c) *incizia* – prin această tehnică, obținându-se motive ca: linii incizate sau mici șanțulețe, succesiuni de linii verticale, linii în unghi, sub formă de brăduț; d) *canelurile* – folosite la împodobirea unor categorii de vase mari și mijlocii. Ele apar pe umărul vaselor în poziția oblică sau pe corp, dispuse vertical, subțiri, uneori, late și oblice”<sup>15</sup>.

În aceeași așezare, au fost relevate unele forme tipice aspectului cultural Brătești (prezența marginii de castron înclinate spre interiorul vasului și prevăzute, pe diametrul maxim, cu proeminență perforată verticală, precum și cu toartă scurtă „de corp” la partea superioară, dar și piese ceramice cu decor incizat „în rețea”, care, „însoțit de alte elemente decorative, apare și în perioada mijlocie a epocii bronzului, în culturi ca: Witemberg și Tei”<sup>16</sup> – ceramica de acest tip fiind „pătrunsă” în aria culturii predominante Glina.

**CERAMICA DIN EPOCA FIERULUI** • Epoca fierului aduce, în prima sa etapă, o evoluție stilistică a decorului dispus în registre ornamentale, diferențiind, sub acest aspect, ceramica în categorii definitorii: *canelată* și *imprimată*.

Cercetările arheologice de suprafață efectuate de către un colectiv de specialiști de la Muzeul județean Argeș, pe traseul proiectatei autostrăzi Pitești – Curtea de Argeș – Sălătrucu, au relevat, printre altele, existența unor fragmente ceramice aparținând „unor epoci diferite, dar cu o continuitate integrată temporal neoliticului timpuriu, epocii bronzului și hallstattului”.

În punctul Cornățel din satul Bălteni, comuna Tigveni, s-au recoltat fragmente ceramice „lucrate din pastă preparată în majoritatea cazurilor după procedeul amestecului cu pleavă”, fragmente provenind de la: *căni*, *cești*, *străchini*, precum și de la vase mai mari, a căror culoare variază „în funcție de procesul de ardere, de la roșcat-gălbui, la brun sau chiar negru”<sup>17</sup>.

În necropolele hallstattiene de la: Tigveni, Curtea de Argeș, Țițești, Beleți și Teiu, în care s-a practicat ritul incinerăției, o dată cu arderea, erau sparte și vasele cu ofrande rituale, fragmentele ceramice fiind depuse pe întreaga suprafață acoperită, ulterior, cu o manta de pietre.

<sup>13</sup> – Teodor Cioflan, Romeo Maschio – *Art. cit.*, p. 12.

<sup>14</sup> – *Ibidem*.

<sup>15</sup> – *Ibidem*.

<sup>16</sup> – *Ibidem*, p. 14.

<sup>17</sup> – Teodor Cioflan, Victor Antipa – *Cercetările de suprafață de la Bălteni, comuna Tigveni, județul Argeș*, în „Studii și comunicări”, Muzeul Curtea de Argeș, vol. IV, 1992, p. 11-13.



### Vas depistat în necropola tumulară de la Tigveni.

În necropola tumulară hallstattiană târzie de la Tigveni – cercetată sistematic în anul 1965-, s-au descoperit vase ceramice întregi, de forme variate, aparținând complexului cultural Ferigile (două *străchini* cu marginea dreaptă, o *cană* cu o toartă supraînălțată, două *ceșcuțe* pântecoase), precum și fragmente ceramice provenind, printre altele, de la un *vas borcan* cu brâu alveolar, de la străchini cu buza canelată sau toarte cu buton discoidal etc.<sup>18</sup>

Ceramica de acest tip utilizată ca ofrandă în ritualul înmormântărilor este caracteristică unei zone geografice extinse, în care sunt incluse, în afară de Tigveni, perimetrele actualelor localități: Curtea de Argeș, Țițești, Beleți-Negrești și Teiu – unde au fost efectuate cercetări sistematice privind aspecte ale culturii materiale din neolitic.

În necropola<sup>19</sup> de pe Câmpul Rodovanul din Curtea de Argeș, s-au descoperit fragmente ceramice din pastă neagră cu luciu metalic ori din pastă roșie-cărămizie cu miezul negru.



### Ceramică depistată în necropola tumulară Tigveni.

<sup>18</sup> – Alexandru Vulpe, Eugenia Popescu – *Date noi privind grupul Ferigile în Argeș*, în „Studii și Comunicări”, Muzeul orașenesc Curtea de Argeș, vol. III, 1990, p. 3-21.

<sup>19</sup> – Necropolă < gr. nekropolis = orașul morților.

În general, *ceramica* era lucrată „cu mâna”, exceptând, însă, un fragment de vas „lucrat la roată prin învârtiri încete”, atestându-se, astfel, potrivit aprecierii autorului cercetării, „infiltrarea roții olarului încă de pe la 450 î.e.n, întrucât ciobul era lucrat din aceeași pastă «locală», deci, nu provenea de la un vas de import”<sup>20</sup>.

Dintre formele ceramice depistate în morminte, se menționează, printre altele, „*strachina* cu buza evazată spre interior, *cana* pântecoasă cu toartă supraînălțată care a servit drept urnă funerară, *vâscior-cupă* cu picior terminat cu un disc, *ceșcuță*, *cana* bitronconică, *fusaiole* de formă bitronconică și altele.”.

Ornamentele erau, în general, geometrice: caneluri paralele sau dispuse în unghiuri, linii în zigzag, dar și ornamente compuse din butoni zoomorfi sau discoidali.

Descoperirea – în cea de-a doua epocă a fierului – a *roții olarului* va reprezenta, sub raport tehnologic, o autentică revoluție și în producerea ceramicii dacice.

Se extinde considerabil tipologia vaselor de lut; apar forme noi, cu utilizări diverse, precum *cățuile* – destinate iluminatului casnic. Cățuile – denumite și *opaițul dacic* – descoperite în așezări și în mormintele daco-geților, „simbolizează, în această ambianță, lumina, flacăra stinsă a vieții”<sup>21</sup>.

Pe platoul monticolului de la Cetățeni, pe care este situat Schitul Negru Vodă, precum și la poalele acestuia, unde, în secolele II a.H.–I p.H., a existat o mare așezare geto-dacică, au fost descoperite piese ceramice autohtone, printre care și „*imitații dacice de amfore grecești* cu toarta ștampilată”<sup>22</sup>.

Cercetările arheologice întreprinse pe Valea Mozacului spre pădurea Roceanca, la nord-vest de satul Teiu din Deal, au relevat existența „unor tumuli funerari, probabil dacici, cu numeroase resturi ale unei culturi geto-dace din secolele III - I a. H.”<sup>23</sup>.

Materialul ceramic recoltat, constând din „*fragmente de vase lucrate cu mâna și lucrate la roată*” este „destul de tipic” perioadei menționate.

În categoria ceramicii lucrate cu mâna, arheologul Ion Nania include *cănille* și *ceștile* cilindrice, uneori tronconice, „lucrate destul de grosolan, din pastă roșie de diferite nuanțe, conținând firișoare de nisip și uneori chiar pietricele”.

În afara acestora, s-au descoperit: „*vase mari* cu pereții groși, *strachina* cu marginea evazată, *vase cu picior*, foarte multe *funduri de vase* mici sau chiar foarte mari, mărginite de un inel puternic reliefat”<sup>24</sup>.

Ornamentica vaselor ceramice este specifică epocii: „brăul alveolar, liniile incizate, mânușa în formă de nuiel”<sup>25</sup>.

Concluzia pertinentă a autorului este semnificativă pentru determinarea stadiului de dezvoltare a ceramicii din așezarea de pe Valea Mozacului, în epoca menționată: „Din cele patru categorii caracteristice ceramicii din a doua epocă a fierului din țara

<sup>20</sup> – Ion Nania – *Necropola hallstatiană de pe câmpul Rodovanul de la Curtea de Argeș*, în „Studii și comunicări”, Muzeul orașenesc Curtea de Argeș, vol. III, 1990, p. 3-21.

<sup>21</sup> – Ion Horațiu Crișan – *Ceramica daco-getică*, București, 1968, p. 39.

<sup>22</sup> – Radu Florescu, Hadrian Daicoviciu, Lucian Roșu – *Op. cit.*, p. 97-98.

<sup>23</sup> – Ion Nania – *Despre „Metereaque turba getaque”*, în „Argessis”, IX, Studii și comunicări, seria Istorie, Pitești, 2000, p. 27-28.

<sup>24</sup> – *Ibidem*.

<sup>25</sup> – *Ibidem*.

noastră – primitivă lustruită, primitivă poroasă, cenușie de tehnică superioară și grecească de import –, din așezarea noastră, lipsește doar cea grecească de import<sup>26</sup>.

### **INFLUENȚA**

**CERAMICII ROMANE** • Penetrația romană în Dacia reprezintă, în domeniul producției vaselor din lut, un context evolutiv de referință.

Cuptoarele ceramice de mare capacitate permit extinderea producției de vase, dar și cea de țigle și cărămizi.

Apariția glazurilor „de tip firnis – de obicei roșu – cât și cele de tipul smalțului vitrificat, verde-măsliniu” sau a unor „procedee noi de modelare și decor, cum sunt mularea în tipar și reliefurile aplicate”<sup>27</sup> reprezintă elemente inovatoare în producerea ceramicii în atelierile autohtone sub influența ceramicii romane.

Utilizarea acestor procedee tehnologice în Dacia romană este ilustrată – în spațiul geografic limitat la județul Argeș - prin figurinele mari de lut – *antefixe* – destinate împodobirii caselor, plasate la nivelul acoperișului, pe „rostul dintre două șiruri de țigle”.

Astfel, antefixa descoperită lângă Castrul roman Jidava (situat la sud de Câmpulung Muscel) reprezintă imaginea prosopomorfă în relief a unui Silen – „acolit al lui Dionysos, zeul grec al vegetației și fecundității; în mod special, al viței de vie, vinului și beției” – element de arhitectură romană relevând cuprinderea zonei în aria cultului dionysiac.

La Afrimești-Bârla, s-a depistat, de asemenea, un *disc* de opaiț, marcând prezența unei ceramici de influență romană<sup>28</sup>.

În Castrul roman Jidava – „centru cu profil militar și o viață domestică aferentă, întrucât era de tipul castra-stativa-hiberna, cu staționare permanentă”<sup>29</sup>, Octavian Bodea semnala vase aparținând ceramicii provinciale romane, care poartă amprenta ceramicii indigene, atestând, prin dovezile de cultură materială interceptate, continuitatea populației autohtone dacice sub ocupația romană<sup>30</sup>. Ceramica depistată se diferențiază,

<sup>26</sup> – *Ibidem*.

<sup>27</sup> – Radu Florescu, Hadrian Daicoviciu, Lucian Roșu – *Op. cit.*, p. 93.

<sup>28</sup> – Teodor Cioflan, Grigore Constantinescu – *Dovezi ale cultivării viței de vie în Dacia sudică în epoca romană*, comunicare la Sesiunea științifică a Muzeului Golești, 1982.

<sup>29</sup> – Flaminu Mârțu – *Prezențe dacice în viața domestico-militară a castrului Jidava*, comunicare la Sesiunea științifică a muzeelor din R. S. România, București, 1965.

<sup>30</sup> – Octavian Bodea – *Ceramica romană de tradiție dacică din zona Muscel*, în „Studii și comunicări”, Muzeul Pitești, vol. V, 1980, p. 230-238.

structural, în: olărie *dacică* – modelată cu mâna, conservând ornamentația specifică - și olărie de factură *romană* – lucrată la roată din pastă cenușie cu pietriș foarte mărunț sau din pastă roșie-cărămizie micasată – influențată sub aspect decorativ, de produsele ceramice dacice tradiționale.

Descoperirea, în incinta castrului, a unui „mic *borcan* de factură și tehnică cu probabilitate dacică”, alături de vase cenușii făcute din pastă mai dură și lucioasă aparținând ceramicii provinciale romane relevă influențe stilistice, dar, mai ales, ornamentale<sup>31</sup>.

Astfel, motivul ornamental – butonul conic – întâlnit pe o mănășă de vas dacic recoltată în cursul cercetărilor arheologice de la Cetățeni-Muscel este similar până la identitate cu motivul de pe un vas roman depistat la Jidava.

Ceramica provincială romană este ilustrată în Castrul de la Jidava printr-un număr considerabil de *străchini* (farfurii) de diverse tipuri, *capace de vase*, un vas mare (*dolium*) cu decor în val pe gât, *oale*, precum și *vase-strecurătoare*, *amfore* cu caneluri largi, *pahare* de lut, *opaițe* – lucrate, mai ales, din pastă de culoare neagră-cenușie, foarte probabil în atelierelor de olari din așezarea extra-muros.



**Ceramică provincială romană descoperită în Castrul roman Jidava.**

---

<sup>31</sup> – *Ibidem*.



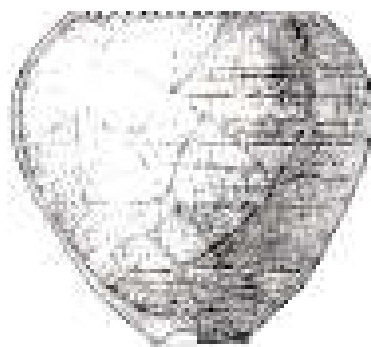

### Vas mare (dolium) cu decor în val, pe gât - descoperit în Castrul roman Jidava.

Se constată, pe vase, existența unor „inscripții zgâriate în pasta crudă sau arsă (graffiti) ori făcute cu vopsea roșie”<sup>32</sup>.

Exceptând vasele ceramice semnalate, s-au depistat *cărămizi* cu „inscripții cursive în pasta crudă”, *țigle* și *olane*<sup>33</sup>, precum *antefixa* menționată reprezentând un Silen. Prezența, în decorul vaselor de lut descoperite la Jidava sau în emporiumul geto-dac de la Cetățeni, a rozetelor realizate în tehnica ștampilării, sub forma unora cu 4 petale (la Cetățeni) și cu 5 petale (la Jidava) atestă preluarea motivului decorativ dacic pe ceramica provincială romană.

Motive decorative semnalate frecvent atât pe fragmentele de vase dacice cât și pe cele aparținând ceramicii provinciale romane sunt: *rozeta* cu pluralitate de petale-raze, având zona centrală concepută sub forma unui buton încadrat de un cerc, motivul ornamental al *bradului* – considerat arbore sacru, devenit simbol al nemuririi<sup>34</sup>.

Tributari principiului „horror vacui”, olarii din Dacia romană vor utiliza, în confecționarea vaselor de lut depistate în acest areal geografic, ornamentarea – cu aceeași tehnică a ștampilării – prin imprimarea unor motive geometrice: pătrățele într-o succesiune dispusă unghiular sau în semicerc.

### **CERAMICA DIN PERIOADA**

**DE TRANZITIE SPRE FEUDALISM** • Dezvoltarea producției ceramice pe teritoriul actual al județului Argeș în faza inițială a perioadei de tranziție la feudalism se înscrie pe coordonatele evoluției acesteia pe întreg teritoriul României.

Amplasat într-o zonă montană, pe traseul drumului roman care lega castrele Jidava și Cumidava, situl modest de la est de cetatea feudală Oratea, de lângă Podu Dâmboviței, a fost locuit de o populație dacică romanizată, cu certitudine în prima jumătate a secolului al III-lea p. H., întrucât fragmentele ceramice depistate acolo, lucrate cu mâna sau la roată, sunt databile în perioada menționată.

<sup>32</sup> – Emilian Popescu, Eugenia Popescu – *Castrul roman Jidava-Câmpulung (observații preliminare)*, în „Studii și comunicări”, Muzeul Pitești, 1968, p. 67-79.

<sup>33</sup> – *Ibidem*.

<sup>34</sup> – Octavian Bodea – *Art. cit.*, p. 238.

Ceramica lucrată de mână conține o cantitate variabilă de nisip sau pietricele care îi dau un aspect zgrunțuros. Uneori, în pastă, apar și cioburi pisate.

Sub raportul formelor vaselor, cercetătorii au constatat că „Tipul obișnuit este *oala-borcan* cu pereți drepți sau bombați, cu buza dreaptă sau ușor răsfrântă după gâtuire, cu marginea buzei mai rotunjită sau mai dreaptă, fundurile vaselor fiind simple, drepte sau profilate”<sup>35</sup>.

În cazul ceramicii zgrunțuroase sau fine lucrate la roată, dintre formele cele mai frecvente, se semnalează: *oala* și *strachina*. Izolat, au apărut fragmente de vase cu gât îngust și două toarte<sup>36</sup>.

Spre sfârșitul secolului al VI-lea și începutul secolului al VII-lea, principalele centre de producție ceramică din zonă au fost distruse în cursul invaziilor violente ale avarilor și slavilor<sup>37</sup>. Regresul ceramicii autohtone este evident, întrucât „vasele sunt de factură primitivă, formele sunt rudimentare, iar decorul – când nu este cu totul absent – este sărăcăcios”<sup>38</sup>.

Revigorarea producției de ceramică se semnalează în cursul secolelor următoare, prin apariția unor tipuri noi de vase din lut: „*borcanul* modelat pe roata înceată și decorat cu striuri orizontale sau ondulate”<sup>39</sup>, apoi, „*oale, căni, ulcioare* din pastă mai fină, modelate pe roata rapidă și decorate cu caneluri, striuri sau chiar decor incizat și smălțuit”<sup>40</sup>.

În cetatea Poenari, s-au descoperit fragmente ceramice din secolele XIV-XV provenind de la vase de uz casnic: *oale* cu o toartă, *oale-borcan, căni*, precum și de la unele „vase cu buza îngroșată, cu secțiunea triunghiulară, puțin întoarsă în jos”<sup>41</sup> – tip răspândit la Oratea, Cetățeni, Curtea de Argeș etc.

## RESTAURAREA

### CERAMICII ARHEOLOGICE

• Valorificarea expozițională a pieselor arheologice intrate în patrimoniul muzeal presupune, în general, o activitate complexă de strictă specializare, implicând, printre altele: „înlăturarea mecanică sau chimică a produselor de coroziune și a depunerilor, blocarea unor produși activi prin tratarea cu săruri și acizi, neutralizarea în apă deionizată, consolidarea materialului, plombarea sau restaurarea părților lipsă, reconstituirea decorurilor și, în sfârșit, aplicarea unor soluții de conservare a pieselor”<sup>42</sup>. Recuperarea pieselor constituente ale unui obiect arheologic parțial distrus reprezintă o operațiune extrem de dificilă, iar „asamblarea” lui se impune a fi efectuată cu minuțiozitatea unui bijutier, pentru ca produsul rezultat să fie „reîntregit” firesc, într-o

<sup>35</sup> – Al. Alexandrescu, A. Păunescu – *Așezarea din sec. III e.n. de la Podul Dâmboviței*, în „Studii și comunicări”. Muzeul Pitești, 1971, p. 103-104.

<sup>36</sup> – *Ibidem*.

<sup>37</sup> – Radu Florescu, Hadrian Daicoviciu, Lucian Roșu - *Op. cit.*, p. 93.

<sup>38</sup> – *Ibidem*.

<sup>39</sup> – *Ibidem*.

<sup>40</sup> – *Ibidem*.

<sup>41</sup> – Gh. I. Cantacuzino – *Date noi privind cetatea Poenari*, în „Studii și comunicări”. Muzeul Pitești, 1971, p. 215.

<sup>42</sup> – Teodor Cioflan, Elena Rotaru – *Art. cit.*, p. 52.

manieră care să nu contravină structurii originare a acestuia. Asemenea operațiuni de o strictă probitate științifică – excluzând orice tendințe de reconstituire imaginativă, fortuită, fără un suport real – sunt realizate de către specialiști atestați în domeniul restaurării pieselor ceramice depistate în cursul săpăturilor sau sondajelor arheologice.

Este semnificativ „argumentul” extrem de motivat al muzeografei Elena Rotaru din articolul său «Conservarea și restaurarea – o probă de profesionalism»<sup>43</sup>, relevând efortul colectiv al conservatorilor și restauratorilor, „munca lor susținută pentru integrarea în circuitul de valori a unui număr cât mai mare de obiecte”, muncă „de culise” evidențiată prin „expoziții cu caracter strict de conservare-restaurare organizate fie numai de Muzeul județean Argeș, fie cu participarea tuturor laboratoarelor muzeale din județul Argeș”. „În ceea ce privește **ceramica** – se menționează sintetic în articol – pe lângă lucrările de restaurare executate la vasele arheologice aflate în expoziția de bază, care au suferit deteriorări din diverse motive, au fost restaurate și vase arheologice descoperite în așezările aparținând zonei Argeșului, precum și vase etnografice și vase de artă decorativă din secolul al XVIII-lea, care au necesitat intervenții de mare finețe”<sup>44</sup>. În domeniul restaurării ceramicii arheologice din zonă, se remarcă, prin amploarea și acuratețea operațiunilor de acest gen, muzeografa Elena Rotaru – participantă, cu piese restaurate în laboratorul Muzeului județean Argeș, la Salonul național de conservare-restaurare [Brașov, 1997].



**Muzeul județean Argeș – monument de arhitectură [1898-1899].**  
Intrarea este flancată de două chiupuri medievale descoperite la Pitești.

<sup>43</sup> – în „Cultura – revistă de opinii și informații culturale”, Pitești, an 1 [1998], nr. 1, p. 10.

<sup>44</sup> – *Ibidem*.

+



**CERAMICA  
DIN  
ARGES – MUSCEL  
DIN EVUL MEDIU PÂNĂ ÎN CONTEMPORANEITATE**

---

*„Ceramica produsă azi în lumea satelor de meșterii specializați reprezintă, de fapt, cea din urmă etapă a olăriei medievale, de caracter rural sau orășenesc.”*



Vatră de plămădire a poporului român, leagăn de întemeiere a Țării Românești, Argeșul păstrează inestimabile comori ale artei populare tradiționale ce relevă geniul creator al oamenilor care și-au ctitorit viața pe aceste plaiuri legendare.

Dintre meșteșugurile care au înnobilit creația populară zonală, **OLĂRITUL** reprezintă o mărturie incontestabilă a dragostei pentru frumos a locuitorilor din acest spațiu încărcat de o semnificativă istorie românească. Din străvechime, vestiții meșteri olari ai Argeșului au plămădit, din lut și din gând, piese ceramice de o diversitate remarcabilă, îngemănând, în ele, valori utilitare și artistice.

Olăritul a înregistrat, încă din perioada de constituire a Țării Românești, o considerabilă dezvoltare în orașele Curtea de Argeș și Câmpulung Muscel – primele reședințe de scaun ale statului feudal independent -, precum și în aria perimetrală cuprinsă între cele două capitale, mai precis, în așezările situate pe văile: Vâlsanului (*Stroești și Vâlsănești*), Doamnei (*Coșești și Petrești*) și Bratiei (*Golești și Poienița*).

Unele renumite centre ceramice s-au stins în timp, dar amintirea lor mai stăruie în numele unor locuri. La Câmpulung Muscel, pe o casă aflată lângă Biserica Olari, o plăcuță amintește de ultimul meșter olar al orașului.

Lângă o altă Biserică Olari, la Curtea de Argeș, meșteșugul modelării lutului este încă în floare. La Curtea Domnească de la Argeș, săpăturile arheologice au adus mărturie despre o ceramică de fabricație locală încă de pe vremea întemeierii Țării Românești. Olarii din Curtea de Argeș se mândresc cu „oțetarele” lor – vase cu pânțec proeminente și gât scurt, având două toarte opuse, smălțuite în verde putred, decorate cu „brâne” alveolare aplicate „în plasă” sau în linii șerpuitoare, deasupra cărora înfloresc, din lut, „bumbii”. Olarii sunt neîntrecuți în modelarea imenselor „chiupuri” pentru depozitarea grânelor și a altor produse, a „ulcioarelor de nuntă”, pe care sunt închipuite cu o semnificație aparte, ca o relicvă a cultului fecundității, berze sau capete de copii, ori în plămădirea „boldurilor” – sub formă de brazi sau păsări, care se prindeau în țepile de lemn ce mărginesc coamele acoperișurilor caselor țărănești.

Pe Valea Doamnei, la Coșești, ceramica nesmălțuită, de obicei, are un decor simplu din humă albă, realizat cu ajutorul „cornului” sau cu pensula, pe roata olarului. Se nasc, din tradiție și din imaginația olarilor: „picături” sau „lăcrimi”, „melcișori”, pe când, la Petrești, pe „oalele de Moși”, apar, ca elemente de decor specifice, „calea rătăcită” și „spirală”. Iscușiții meșteri olari de la Stroești și Vâlsănești de pe Vâlsan lucrează, pe lângă alte vase, „ulcioare cu site” (lut aplicat pe „gură” și străpuns cu un cui), figurine de animale și păsări smălțuite în verde închis sau brun.

Pe Valea Bratiei, la Poienița și Golești, lutul este modelat sub forma „oalelor cu mânășă”, a ulcioarelor amforoidale, olanelor de sobă, „boldurilor”. Pe vase, motivele decorative „în vergi” sau „în șarpe” realizate din humă albă sau verde se acoperă cu smalt incolor. Din tată în fiu, olarii de pe Valea Bratiei, de pe Valea Doamnei, de pe Valea Vâlsanului, când se apropie târgurile, pornesc în căruțele cu „țarc de oale” spre Oltenia, spre Moldova, spre Dobrogea, spre Bărăgan.

Duc cu ei nădejdea că se vor întoarce cu grâne, dar și un mesaj al frumosului către alte zări ale țării, gând zămislit din mintea care întrezărește, în lut, oala, din mâna care mângâie demiurgic huma.



## CENTRUL CERAMIC CURTEA DE ARGES

---

**Atestare documentară**• Cetatea Argeșului apare inițial, sub această denumire, în Diploma maghiară din 17 octombrie 1336 dată de regele Carol Robert d'Anjou vicecancelarului Thatomer, în care se menționează întâlnirea acestora „sub castra Argyas” în cursul campaniei din anul 1330.

Documentele medievale emise în cetatea de scaun a Țării Românești consemnează numele localității sub formele: Argel [1369], Arghiș, Argâși [1387] – sub influența limbii slave – dar și în documentele de limbă latină: Argiesensi, Argies, Argyes, Arggias, Arghesch [1391-1400], alterările grafice ale cuvântului fiind semnalate și în actele din secolul al XIV-lea ce confirmau relațiile comerciale cu orașele transilvănene Brașov și Sibiu: Arghiesch, Argis, Artghesch, Ardyesch, Ardahesz, Ardyas, Argescht, Argyesch ș. a. Prima mențiune sub forma Curtea de Argeș apare în documentul emis de cancelaria domnească a lui Vlad cel Tânăr, la 24 aprilie 1510, act scris de pisarul Varnava, originar din Argeș.

**Toponimie**• **Curtea de Argeș** este un toponim compus pe baza apelativului *curte* (cu sens de „reședință domnească”) și a determinativului *Argeș* (la origine, hidronim). Menționat de către Herodot sub forma Ordessos, pe care istoricul Vasile Pârvan o consideră o alterare a lui Argessos, toponimul are, în componența sa fonetică, rădăcina indo-europeană *arg* (cu sens de „strălucitor, alb”).

Cercetătorul I. Ionescu constată că cel de-al doilea termen constitutiv, de origine indo-europeană are accepția de „curge repede, impetuos”.

Vasile Pârvan menționa că „Argeșul românesc este străvechi tracic și de două mii de ani pronunțarea cuvântului în transformarea de la Argessis la Argeș a rămas aceeași.”.

Enciclopedistul Bogdan Petriceicu Hasdeu semnală că localitatea este, la origine, o colonie armenească întemeiată, în secolul al XIII-lea, „de către oameni plecați din Argeșul de lângă lacul Van și veniți în Muntenia prin Imperiul Bizantin”.

Numeroasele controverse vizând originea toponimului Argeș (Alexandru Philippide respinge ipoteza derivării cuvântului din Ordessos; Nicolae Drăganu apreciază că toponimul este relativ recent, în timp ce Constantin Daicoviciu confirmă și dezvoltă teza lui Vasile Pârvan etc.) îl determină pe istoricul Aurelian Sacerdoțeanu să conchidă sentențios: „Față de atâtea presupuneri, am putea trage concluzia că, în adevăr, nu știm nimic !...”.

O legendă populară locală atribuie întemeierea așezării unui cioban Arghiș, contemporan cu Negru Vodă, sosit cu turmele de oi din Transilvania și stabilit pe „valea dintre Flămânzești și Bătușari, unde și-a înălțat un conac frumos, pe tăpșanul ce formează vatra actualului oraș”. Aceeași „*descălecare*” a lui Negru Vodă – potrivit tradiției istorice consemnate în «Letopisețul cantacuzinesc» - fixată temporal în anul 1290 (6798), ar fi stat la baza constituirii așezării de pe Argeș: „Negru Vodă cu românii sași-papistași făcând aici curte de piatră și case domnești și o biserică mare și frumoasă.”.

**CERAMICA**• Ceramica produsă în centrul de olari din vechea cetate de scaun a Țării Românești a exercitat o influență considerabilă asupra ceramicii din Muntenia. Preluând creator, sub aspect tehnic și decorativ, unele elemente specifice ceramicii bizantine, olarii din Curtea de Argeș asigurau produsele de acest gen corelate unui mod existențial specific Curții Domnești, caracterizat prin opulență, dar și printr-un accentuat rafinament artistic.

Smalțul conferea strălucire obiectelor ceramice care înregistrau forme dintre cele mai diverse, relevate prin săpăturile arheologice efectuate de către istoricul Virgil Drăghiceanu, în anii 1920-1922, în perimetrul Curții Domnești edificate de către Basarabii întemeietori de țară.

„**Olăria** găsită, mai ales, în săpăturile Casei Domnești – menționa Virgil Drăghiceanu – se distinge prin grosimea ei neobișnuită; *sfeșnice, străchini, tasuri de atârnat, oale* cu motive ornamentale ce se găsesc și azi în ornamentica vaselor noastre țărănești. Pe lângă aceasta, s-au găsit *teracote de sobe* ce se găsesc și în Transilvania, altele – atârnav pe pereți fiind prevăzute cu găuri”<sup>45</sup>. Cercetările arheologice efectuate în anul 1967, în Ansamblul arhitectural al Curții Domnești de la Argeș, au scos la iveală un material ceramic caracteristic celei de-a doua jumătăți a secolului al XIII-lea, demonstrându-se, astfel, că perimetrul în care este amplasată reședința domnească a fost locuit cu certitudine înainte de secolul al XIV-lea.

O locuire mult anterioară în zona Curții Domnești este dovedită incontestabil prin „fragmente ceramice aparținând, probabil, epocii dacice târzii”.

*Ceramica medievală* veche de la Curtea de Argeș prezintă – potrivit observațiilor pertinente ale arheologului Nicușor Constantinescu – trăsături specifice: „lucrată la roată rapidă, arsă relativ bine – cu tonuri roșietice și cărămizii (în spărtură, miezul fiind negru-cenușiu) –, iar ca forme se întâlnesc deocamdată: *borcanul, cana cu gură trilobată și castronul*; probabil, însă, se mai adaugă tipul de *ulcior cu toartă și paharul*”<sup>46</sup>.

Extrem de riguros în concluzii, arheologul nu exclude, așadar, existența altor tipuri de vase ceramice în zona necercetată sistematic a Curții Domnești de la Argeș.

<sup>45</sup> – Virgil Drăghiceanu – *Curtea Domnească din Argeș. Note istorice și arheologice*, în „Buletinul Comisiunii Monumentelor Istorice”, an X-XVI, 1917-1923, București, 1923.

<sup>46</sup> – N. Constantinescu – *Cercetarea arheologică de la Curtea Domnească din Argeș*, în „Studii și comunicări”. Muzeul Pitești, 1968, p. 123-138.

<sup>47</sup> – *Ibidem*.

<sup>48</sup> – *Ibidem*.

Analizând ornamentica ceramicii descoperite în săpături, autorul observă că „elementele decorației sunt destul de sărace și se reduc la liniile incizate orizontal, izolate sau în bandă”<sup>47</sup>. Absența cvasitotală a ceramicii smălțuite, dar și existența „unor *fragmente ceramice* acoperite cu o tentă roșiatică-violetă, lustruite”<sup>48</sup> reprezintă, pentru cercetător, o probă a diversității materialului ceramic depistat care aparține tipologic unei arii geografice extinse, incluzând Transilvania, precum și zona sud-carpatică a civilizației materiale medievale.



### **Ceramică descoperită la Curtea Domnească din Argeș.**

Referindu-se la categoria de ceramică descoperită în așa-numita „locuință” din incinta Curții Domnești, arheologul constată existența „unei game mai largi de tipuri de vase – de format mare, cu pereții groși – iar decorația pereților se diversifică: brâuri crestate, scobituri făcute cu unghia sau chiar motive aplicate în serie – cu o șampilă sau cu o roțiță dințată; de asemenea, se împodobesc și torțile – la una fiind prezent un mic buton aplicat, o alta fiind străbătută longitudinal de o șanțuire. În sfârșit, apare – doar în această categorie – motivul valului incizat, iar un fragment este smălțuit în galben deschis și verde oliv”<sup>49</sup>.

Considerentele enunțate îl determină pe reputatul arheolog să încadreze cronologic această categorie de ceramică la începutul secolului al XIV-lea, „în orice caz, înainte de construcția casei domnești de sud” atribuită de către medievaliștii lui Basarab Întemeietorul. Așadar, încă din zorii constituirii statului feudal independent Țara Românească, în cetatea de scaun de la Curtea de Argeș, ceramica produsă în ateliere

<sup>49</sup> – *Ibidem*



locale se diversificase, înregistrând forme variate care vor deveni caracteristice acestui important centru de olărit argeșean.

Perieghezele întreprinse în perimetrul cartierului Olari s-au soldat cu depistarea unor „fragmente de plăci și de vase smălțuite cu sgrafite, cioburi pictate sau împodobite cu o spirală albă centrală”<sup>50</sup>, similare celor descoperite în zona Curții Domnești datând, însă, din secolele XV-XVI, piesele ceramice fiind realizate „după unele modele bizantine importate”<sup>51</sup>. Influența bizantină era evidentă în „zgărirea contururilor motivelor puse pe vase”<sup>52</sup> – procedeu tehnic utilizat până în secolul al XVIII-lea.

Ulterior, sub influența ceramicii orientale pătrunse în acest areal prin intermediul turcilor, procedeu menționat va fi abandonat, înlocuindu-se prin culoare.

Producția de ceramică din Curtea de Argeș surprindea și prin varietatea utilitară a pieselor confecționate. În afara vaselor de uz curent gospodăresc, în atelierele medievale ale olarilor din fosta cetate de scaun a Țării Românești, lutul era prelucrat manual sau la roată pentru obținerea unor piese necesare împodobirii caselor sau lăcașurilor de cult ori pentru aducțiunea apei pe canale, de la cisterne de colectare.

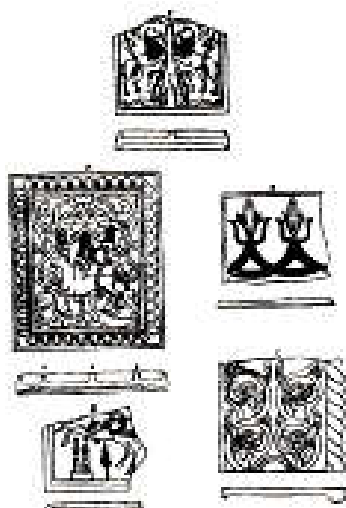

### **Fragmente de plăci ceramice descoperite în incinta Curții Domnești de la Argeș.**

Cercetările arheologice efectuate în anul 1987, de către un colectiv de specialiști de la Muzeul județean Argeș, în incinta Mănăstirii Tutana – monument de arhitectură din secolul al XV-lea –, au relevat existența unui apeduct al cărui traseu unea cisterna amplasată pe un deal situat la nord-est de mănăstire cu construcții din acest ansamblu arhitectonic monahal.

<sup>50</sup> – Barbu Slătineanu – *Ceramica românească*, București, 1938, p. 33-34.

<sup>51</sup> – *Ibidem*.

<sup>52</sup> – Florea Bobu Florescu, Paul Stahl, Paul Petrescu – *Arta populară din zonele Argeș și Muscel*, București, 1967, p. 228.

**Olanele** prin care circula apa – descoperite de către arheologi – „au fost făcute la roata olarului, din argilă bine arsă, de culoare roșie-cărămizie, de formă cilindrică.

Ele au un cap puțin evazat, iar celălalt este îngustat pentru a se îmbuca în tubul următor. Dimensiunile diferă de la tub la tub, fără a exista însă mari diferențe”<sup>53</sup>.

Astfel, dimensiunile variau între 36-38 cm lungime, diametrul fundului înregistrând între 11-12 cm, iar cel al capului olanului – între 7-8 cm.

Olanele erau așezate pe un pat format din două rânduri de cărămizi, fiind protejate de un strat de nisip și cărămizi (cu dimensiunile 26x12x4 cm) dispuse în două ape.

Apeductul și, implicit, olanele de ceramică sunt databile în „ultimul sfert al secolului al XVIII-lea și începutul secolului XIX”<sup>54</sup>.

În cursul aceluiași cercetări, au fost recuperate din „umplutura unei pivnițe”: *cahle* și *fragmente ceramice* sgrafitate datând de la sfârșitul secolului al XV-lea și începutul veacului următor.

**Cahlele** – păstrate fragmentar – proveneau de la o sobă construită într-o încăpere de locuit amplasată deasupra pivniței menționate, fiind „confeționate din pastă ordinară, omogenă și bine frământată; arse în cuptoare de olar obișnuite, după procedeul arderii oxidante”<sup>55</sup>.

Interesant de semnalat este faptul că arheologii au distins patru categorii de cahle: „a) dreptunghiulare cu fața plină, decorate cu diferite motive: vreji și palmete, Sf. Gheorghe, cercuri cu protuberanțe în câmp ș.a.; b) dreptunghiulare cu fața traforată; c) de coronament; d) cahle-oală de formă pătrată cu picior tronconic”<sup>56</sup>.

Sistemul de modelare a cahlelor diferă sub raport tipologic: cahlele de tip «a-b-c» au fost confeționate cu ajutorul tiparului, iar cele de tip «d» – la roata olarului.

Deși diferențiate morfologic, cahlele prezintă ca elemente comune: smălțuirea și, ca dominantă cromatică, verdele.

Atât cahlele cât și fragmentul ceramic atribuit unui *disc* ornamental „smălțuit cu verde și decorat cu palmete”<sup>57</sup> – utilizat în ornamentarea pereților clădirii – provin din importantul centru ceramic din Curtea de Argeș, situat la circa 10 km est de Mănăstirea Tutana.

Cahlele medievale descoperite la Curtea de Argeș, în cursul lucrărilor de restaurare de la Biserica episcopală prezintă un interes special prin imaginea „leilor rampanți redați afrontat”, întrucât reprezentarea lor în iconografia evului mediu este

<sup>53</sup> – Spiridon Cristocea – *Raport privind cercetările arheologice de la Mănăstirea Tutana, județul Argeș, zona turnului-clopotniță*, în „Păstorul ortodox”, an I (1955), serie nouă, nr. 1, p. 98-101.

<sup>54</sup> – *Ibidem*.

<sup>55</sup> – *Ibidem*.

<sup>56</sup> – *Ibidem*.

<sup>57</sup> – *Ibidem*.

<sup>58</sup> – Maria Venera Rădulescu – *Influențe heraldice pe cahle argeșene - „Leii rampanți – afrontați”*, în „Argessis”, Studii și comunicări, seria Istorie, tom IX, Muzeul județean Argeș, Pitești, 2000, p. 165.

asociată ideatic cu puterea feudală, constituind de facto „o emblemă a puterii suverane, a autorității, a dreptății și a înțelepciunii”<sup>58</sup>.

Compoziția heraldică a leilor rampanți-afrontați se atestă, la sfârșitul secolului al XVI-lea și în secolul al XVII-lea, „în stema de stat a Valahiei, dar și în stemele personale ale unor mari familii boierești”<sup>59</sup>.

În colecția Muzeului Național de Artă din București, sunt înregistrate două fragmente de cahle provenite din perimetrul Curții Domnești de la Argeș, piese depistate, în anul 1920, de către coordonatorul săpăturilor arheologice, Virgil Drăghiceanu.

Materialul ceramic medieval prezintă motivul decorativ menționat și similitudini morfologice, aparținând unor cahle de formă dreptunghiulară cu bordură „în relief, rotunjită spre exterior și dublu profilată; pasta de lut este omogenă și are în compoziție nisip semifin și paiețe de mică”<sup>60</sup>.

Fragmentele sunt smălțuite uniform în culoarea verde – caracteristică centrului ceramic de la Curtea de Argeș.

Modelul leilor rampanți-afrontați a fost imprimat „în tipar și presat cu ajutorul unei pânze cu țesătură deasă”<sup>61</sup>.

O *cahlă* dreptunghiulară – databilă în secolul al XVII-lea – prevăzută cu o rumpă pentru fixarea în structura sobei a fost depistată în interiorul Curții Domnești, de către arheologul Nicușor Constantinescu, în anul 1968.

Piesa ceramică prezintă un decor similar, amplificat prin motive ornamentale realizate din volute simetrice, lujere și o coroană deschisă – element notabil în relevarea „caracterului heraldic al întregii imagini”<sup>62</sup>.

Stabilind asemănări între desenul cahlelor de la Curtea de Argeș și pietrele funerare aparținând familiei lui Matei Basarab, Pavel Chihaiă<sup>63</sup> le asociază cronologic cu perioada restaurării, de către voievodul muntean, a Bisericii mănăstirii Argeșului, ante 1643. Constatarea cercetătoarei Maria Venera Rădulescu – potrivit căreia – „Teracotele argeșene cu reprezentarea leilor rampanți afrontați anticipează celelalte obiecte cu același decor din timpul domniei lui Matei Basarab”<sup>64</sup> confirmă importanța cahlelor medievale din Argeș care „aduc un element nou în conturarea etapei de mare înflorire culturală de la jumătatea secolului al XVII-lea”<sup>65</sup>.

Achiziționată din Curtea de Argeș, o piesă de *teracotă* deteriorată, al cărei câmp este ornamentat cu o acvilă bicefală încadrată de un brâu realizat din motive vegetale, databilă, după grafie, în secolul al XVII-lea, prezintă o inscripție în relief extrem de importantă, întrucât indică pe autorul tiparelor în care a fost turnată: „Ceste tipare le-au săpat Drăgoi / tâmplar”.

<sup>58</sup> – Maria Venera Rădulescu – *Influențe heraldice pe cahle argeșene - „Leii rampanți – afrontați”*, în „Argessis”, Studii și comunicări, seria Istorie, tom IX, Muzeul județean Argeș, Pitești, 2000, p. 165.

<sup>59</sup> – *Ibidem*.

<sup>60</sup> – *Ibidem*, p. 168.

<sup>61</sup> – *Ibidem*.

<sup>62</sup> – *Ibidem*.

<sup>63</sup> – P. Chihaiă – *Din cetățile de scaun ale Țării Românești*, București, 1974, p. 94-95.

<sup>64</sup> – Maria Venera Rădulescu – *Art. cit.*, p. 171.

<sup>65</sup> – *Ibidem*, p. 172.

O altă *teracotă* cu similitudini ornamentale provenind din același renumit centru ceramic – aflată, de asemenea, în Colecția mixtă de artă comparată, atestă, prin inscripția sa în relief, numele unui alt meșter olar argeșean: „† Simeon Rus(u). 1666”<sup>66</sup>.

În centrul de ceramică din Curtea de Argeș, verdele închis va constitui culoarea generalizată pe diversele vase produse în atelierelor olarilor: **oțetarele** – vase de mari dimensiuni, cu pânțecă proeminentă și gât scurt, având două toarte opuse și decor aplicat sub formă de „brâne” alveolare, dispuse „în plasă” sau în linii ondulate; suprafața superioară a vasului fiind consistent amplificată prin aplicarea unor „bumbi” de lut făcuți cu tiparul.

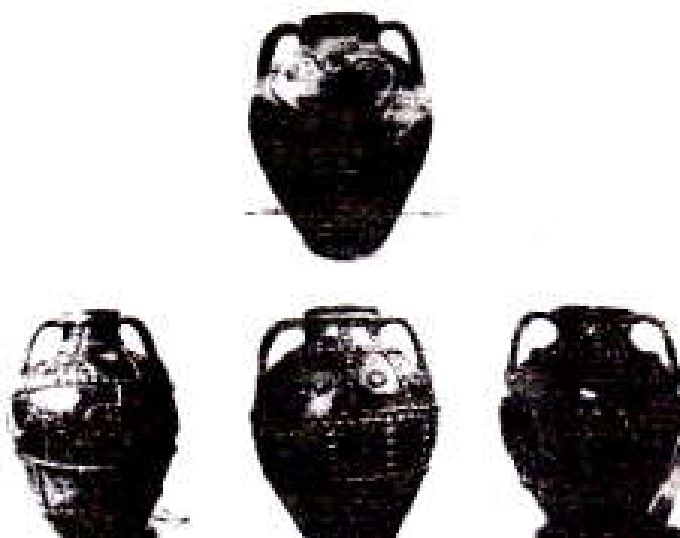

### Chiupuri produse în Centrul ceramic Curtea de Argeș.

a- cu ornamente aplicate - șerpi afrontați dispuși simetric; b, c, d – cu decor din brâne alveolare.

Decorul în „plasă” este dispus, mai ales, în jumătatea superioară a pânțecelui vasului. În același mod – prin aplicarea unor benzi de lut pe corpul oțetarului -, se realizează, dintr-o linie ondulantă, motivul „șarpelui” redat, uneori, în detalii anatomice.

În epoca medievală, în special, olarii din Curtea de Argeș erau renumiți în modelarea **chiupurilor** – vase monumentale, de mare capacitate, diferențiate morfologic, prin: pânțecă extrem de largă, gura circulară extinsă și fundul ascuțit, pentru a se putea fixa cu ușurință în pământul sau în nisipul beciurilor; unele aveau fundurile prevăzute cu orificii care se astupau cu un dop făcut din aceeași pastă. Destinate depozitării cerealelor sau altor produse, chiupurile lucrate la roata olarului erau comandate, în special, de către negustori. Un decor simplu, format din brâne alveolare dispuse orizontal, le conferea atribute estetice remarcabile.

<sup>66</sup> – Elian Alexandru, Bălan Constantin, Chircă Haralambie, Diaconescu Olimpia – «*Inscripții medievale ale României. Orașul București, vol. I [1395-1800]*, București, 1965, nr. 551-552, p. 466.

**Ulcioarele** prezintă: un pântece extins în zona mediană, un gât subțire surmontat de o gură cilindrică și o toartă tubulară lipită de gât și de proeminența pântecelui, prevăzută cu o „țâță” pentru scurgerea lichidului.

Modelarea ulciorului este o operație complexă, efectuată în mai multe etape: inițial, se lucrează, pe roată, corpul vasului, adăugându-i-se succesiv, după o uscare relativă: *gâtul, buza, toarta și țâța*.

Definitivarea vasului prin ardere implica decorarea și smălțuirea lui prealabilă.

Decorul ulcioarelor a înregistrat modificări considerabile. Exemplele mai vechi aveau bumbi aplicați de formă circulară sau stelară, iar ulcioarele mai noi, datând de la sfârșitul secolului al XVIII-lea și din secolele următoare, prezentau un decor în culori mult mai simplu de realizat, din linii circulare orizontale dispuse paralel sau din „șerpui” trasate pe banda de culoare. Decorul din linii trase cu „cornul” a fost semnalat, de către cercetători, pe un vas din secolul al XVIII-lea<sup>67</sup>.

Sub raport morfologic, **ulcioarele de nuntă** prezintă o formă ovoidală tipică, diferențindu-se prin elementele fabuloase cărora tradiția populară le conferă atribute semantice specifice: *calul înaripat* – constituia un protector al cuplului; *vulturul* cu aripile larg desfăcute reprezenta, în viziunea populară, un sprijin efectiv în regăsirea cuplului format în „viața de dincolo”, după trecerea soților în eternitate, iar *păsările* – considerate de către specialiști „o variantă în ceramică pentru cloșca cu pui”<sup>68</sup> – întruchipau speranța de fertilitate pe care o nutrea tânăra pereche.

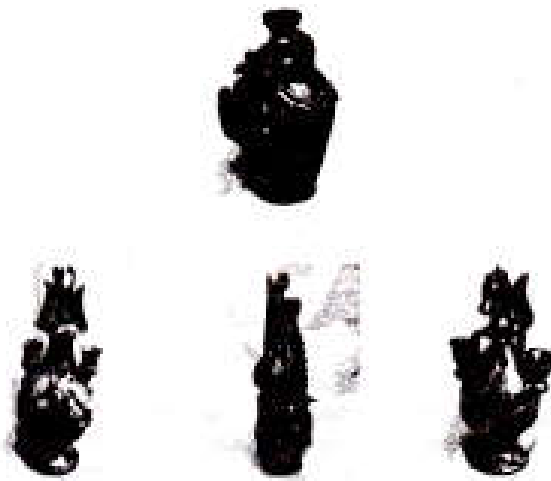

### Ulcioare de nuntă produse la Curtea de Argeș.

Un **șarpe** înghițind o broască semnifica protecția puterii benefice a acestuia pentru noul cuplu împotriva forțelor malefice reprezentate prin **broască**.

<sup>67</sup> – Barbu Slătineanu, Paul Stahl, Paul Petrescu – *Op. cit.*, fig. 119.

<sup>68</sup> – *Ibidem*.

**Caii înaripați**, ca și capetele stilizate de **berbeci**, aparțin vastului repertoriu al simbolismului solar.

Ulcioarele de nuntă astfel concepute sub raport semantic-decorativ – prin aplicații de lut și incizie – sunt caracteristice Centrului ceramic Curtea de Argeș, unele dintre acestea fiind incluse în patrimoniul Muzeului Țăranului Român din București.

Ulcioarele de acest tip aveau o semnificație aparte, intrând în recuzita ceremonialului de nuntă.

Concepute decorativ sub forma unei berze încadrate de pui, ulcioarele de nuntă se individualizau și prin figurinele de copii aplicate pe vase – ecouri neîndoelnice ale cultului fecundității –, vasele fiind, în acest fel, ornamentate, întrucât erau destinate tinerelor familii constituite, iar mesajul aluziv la urmași era, astfel, evident.

Decorul acesta se amplifică prin bumbi de formă circulară.

**Boldurile** – care se fixau pe coama acoperișului casei, dispuse central sau la extremitățile acestuia – erau realizate sub forma unor sfere terminate, în partea superioară, într-un con.

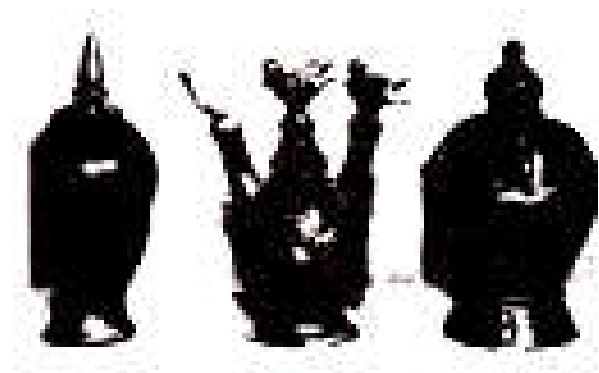

**Bolduri de casă lucrate la Curtea de Argeș.**

Goale în interior, pentru a se putea fixa în țepii șarpantei acoperișului, boldurile prezentau, pe corpul sferoidal, aplice imaginând berze sau cuci. Ulterior, boldurile vor fi modelate sub forma unor cocoși – „semn – în opinia ultimului olar popular din oraș – că, în casă, cântă cocoșul, nu găina !”, o „marcă” vizibilă a orgoliului masculin.

Circulația boldurilor produse la Curtea de Argeș este atestată chiar până în București și în Câmpia Dunării<sup>69</sup>.

**Cănille** cu cioc tubular dispus în partea proeminentă a pântecelui prezintă particularitatea de a avea toarta fixată în imediata apropiere a acestuia, pe când **ceainicele** – influențate prin structură de obiectele cu funcționalitate similară din import - au toarta dispusă în partea opusă pântecelui bombat al vasului.

Repertoriul formelor vaselor de lut care se produceau la Curtea de Argeș este completat prin: **tigaia** tripodă cu mâner lateral și **oala de gătit** cu toartă care avea o

<sup>69</sup> – *Ibidem*.

bază largă, pentru a i se conferi, astfel, stabilitate pe cele trei picioare fixate pe ea, înalte de circa 5 cm.

Ambele vase erau smălțuite în interior și decorate simplu, prin linii paralele făcute cu pieptenul de lemn, pe roata olarului, în timpul modelării lor.

**Gazornițele** – concepute sub forma unor sticle cilindrice cu gât scurt subdimensionat – destinate păstrării gazului pentru iluminat în lămpi; **oalele** cu toartă lată fixată deasupra gurii, utilizate în transportarea mâncării gătite la câmp, **sfeșnicile** cu o „lumină” sau cu „trei lumini”; **figurinele** imaginând animale sau oameni; **străchinile** – care se deosebesc de vasele similare din alte centre, prin lipsa buzei – completează inventarul produselor ceramice din Curtea de Argeș.

Decorul vaselor include motive tradiționale: valul, spirala, liniile întrerupte, flori ș.a. realizate în culorile: verde, alb sau cafeniu.

Analizând stadiul evolutiv al ceramicii produse în Curtea de Argeș, autorii «Manualului de ceramică populară»<sup>70</sup> considerau că varietatea acesteia se explică „prin faptul că olarii au lucrat vreme îndelungată pentru necesitățile domnești și boierești, fiind stimulați, în același timp, de concurența produselor luxoase din import, care veneau din Bizanț, din provinciile orientale turcești și uneori dinspre Transilvania”<sup>71</sup>.

Schimbările de produse ceramice cu orașele din Ardeal erau reciproce.

Caracterul „multiplu și variat” al ceramicii de la Curtea de Argeș relevat, mai ales, prin „specializarea” olarilor argeșeni în producerea vaselor de mari dimensiuni („ulcioare, oțetare, chiupuri”) explică pătrunderea produselor lor în „diferite părți ale Olteniei sau Munteniei, inclusiv în București, unde olarii veneau să lucreze”<sup>72</sup>.

În încercarea de revitalizare a olăritului în acest centru de referință în modelarea artistică a lutului, **Școala populară de artă din Pitești** a organizat, în deceniul al optulea al secolului XX, cursuri pentru inițierea tinerilor din Curtea de Argeș în practicarea acestei meserii pe cale de dispariție.

Astfel, în anul școlar 1974-1975, cursurile – asociate cu probe practice – erau urmate de către: Alecu Angela, Bobocel Vasile, Negrea Viorel, Păun Elena, Safta Dorina, Somnea Constanța, Stoica Dumitru, Șerban Sabina și Vâlcu Sabina. Se remarcau, dintre cursanți, potrivit aprecierii meșterului inițiator în această artă: Bobocel Vasile – „înzestrat autor de proiecte interesante”, Negrea Viorel – „priceput în modelaj”, Stoica Dumitru – „plin de inițiativă și imaginație”, precum și Păun Elena – „o elevă foarte sârguincioasă”.



<sup>70</sup> – B. Slătineanu, P. Petrescu, P. Stahl – *Manual de ceramică populară*, București, 1958.

<sup>71</sup> – *Ibidem*, p. 92.

<sup>72</sup> – *Ibidem*.

## Ultimul olar popular din Curtea de Argeș

În reportajul intitulat «Ultimul olar popular din Curtea de Argeș», apărut în nr. 12/1999 al săptămânalului «Argeș Expres», se prezintă un artist autentic, specializat în modelarea lutului, **Ion Magraon**, participant la expoziții organizate pe plan național, meșter inclus, de altfel, în albumul selectiv «Ceramica populară la sfârșit de mileniu» – editat de Centrul Național al Creației Populare.

De o robustețe surprinzătoare, în ciuda celor 80 de ani, pe care și-o explică printr-o maximă comportamentală remarcabilă: „*Munca ține omul*”, Ion Magraon este o rara avis în postura sa de ceramist, izolat într-o meserie care conferise, în trecut, prin densitatea meșterilor din zona estică a orașului, numele unui cartier întreg – „Olari”- cu case arătoase și cu o bisericuță de breaslă – Biserica Olari – durată încă din secolul al XVI-lea.

Motivația dispariției olăritului la Curtea de Argeș este, pentru meșterul olar, extrem de simplă.

În opinia sa, „Industria mare a înghițit-o pe cea mică” și tinerii, în special, s-au angajat în fabrici, implorând divinitatea să-i ajute să scape de „o muncă așa de grea și de murdară ca făcutul oalelor, cu scosul lutului, din adâncul pământului, lut pe care îl cărai cu spinarea și-l băteai cu picioarele «labă lângă labă», ca să iasă pasta moale ca untu’, și pe care o frământai în mâini, ca s-o poți modela pe roată”.

Reproduce, cu evident regret, sloganul care a obsedat copiii celor peste 40 de familii de olari din oraș în perioada celei de-a doua jumătăți a secolului XX:

„Du-mă, Doamne, du-mă, du,  
unde-s bani, iar muncă, nu !  
La petrecere, ș-acu’ !...  
Da’, la oale, nu mă du !...”

Singularitatea lui Ion Magraon într-un cartier al olarilor este incitantă pentru dezvăluirea unei patimi care l-a muncit toată viața, ținându-l – după propria-i mărturisire – ca om...

„Unde sânt ceilalți olari ?” continuă, anticipând o posibilă întrebare...

„Sânt pe deal, în cimitir, unde s-au amestecat cu lutul din care au fost alcătuiți”, mărturisește, cu vădită mâhnire, că i-a pierdut pe toți, reluând un gând rostit la procesiunea înhumării unora dintre ei, pe care și-i mai amintește acum: „Gavrilă Badea, Ion Floroiu, Niță Crivăț, Mitică State, Niță State, Gheorghe Păuna, Ion Brăneanu, Toma





Badea și alții. Peste 40 de familii de olari... Mie mi-a deschis ochii spre olărit Mitică Drăguț și m-a învățat meserie Niță Crivăț...”

Singularitatea lui absolută la sfârșitul unui mileniu în care olăritul fusese o îndeletnicire practică de mulți locuitori ai așezării de pe Argeș conferă incursiunii sale, în tainele unui meșteșug devenit caduc, valoarea unui document autentic, și, din această rațiune, reproducerea integrală a „excursului” său din 13 martie 2000 se impunea cu acuitate: „Luam, înainte, pământul de oale din Măgura; după ce s-au făcut case acolo, îl luăm din Poiana cu Gropi, care e la 3-4 kilometri de casa mea...”

Se sapă greu, la 3-4 m adâncime, cam cât o casă mai mică, până la rândul de pământ bun de olărie, care are cam 80 de cm lățime și care conține fier, ca să poți fierbe, în oale, mâncarea la temperatură ridicată...

Se-ncarcă pământul de oale într-o căruță cu obloane... Se descarcă în grădină, unde se lasă la uscat o zi sau o lună, după nevoia pe care o ai de lucru... Se toarnă apă pe el, ca să se ude bine și se bagă la malaxorul manual...

Înainte, până prin anii '60, se călca la picior... Se pune pe saci de cânepă făcuți de femeie, în casă, la război, și se călca cu picioru' labă lângă labă... După ce se călca o dată, se strângea din nou, în formă de pară, se așeza pe sac și iar se călca la picior... Și asta se repeta de trei-patru ori, până când devenea moale, ca să se poată lucra... Și-acu', după ce se bagă la malaxor, se ia de două-trei ori la picior... Pământu' se bate și se frământă, apoi, cu mâna, până se face ca untu'. Dup-aia, s-așază pe laviță... Se face un bulgăr cât cuprinde pentru dimensiunea vasului pe care vrei să-l faci; s-așază pe roată și se lucrează vasul pe care îl vrei... Asta e toată filozofia !...

Cum e roata olarului ?... Roata olarului este făcută din două bucăți: discul mare pentru picior și discul mic, legate printr-un fus de fier, care are, la capătul de jos, un rulment fixat într-o scândură groasă...

În timpul lucrului, roata se pune în mișcare cu piciorul drept; viteza depinde de iuțeala olarului la mână... După ce s-a lucrat vasu', se taie la fund cu o sârmă subțire, se lasă un pic și se ridică ușor cu mâinile, punându-se la uscat pe o poliță...

Sânt vase la care se aplică imediat coada, pe roată, ca vasele de lapte și ălea de gătit... Sânt vase la care se lipește coada, atunci când ajung într-un stadiu de întărire mai avansat, da' să nu fie prea uscate; așa sânt: vasele mari, cratița, ulcioarele...

Vasele se lasă la uscat la umbră, aproape o lună de zile... Nu se lasă în soare, pentru că argila noastră nu ține la soare; se crapă... Căldura soarelui și vântul taie vasele... Vasele uscate se bagă în cuptorul cilindric cu trei guri, făcut de mine acu' 20 de ani din pământ și din cărămidă... Vasele se ard întâi, se bișcuie; adică, se țin la roșit. Apoi, sânt scoase din cuptor; li se aplică șmalțul necesar... Se bagă a doua oară în cuptor și, arzi la ele, până când șmalțul devine transparent...

Cu ce lemne ard vasele ?... Cu lemne mai moi, care ard încet și au putere calorică medie: arine și plop... Fag, mai puțin... Stejar, deloc, fiindcă are tanin care schimbă culoarea vasului și culoarea șmalțului, și are tărie, putere calorică: strâmbă vasele... Ornamente ?... Ornamentele se fac fie prin șerpuire, cu o bucată de piele crestată pe dimensiunea modelului, pe care vrei să-l faci, fie prin „tipare”- figuri turnate în ghips ca „flori” și aplicate pe vase, mai ales, pe glastrele de flori.

Se mai folosește și un scripete cu roată de ceas dințată, care dă chip frumos vasului... Ornamentele se fac, de obicei, pe roata în mișcare...

Culorile pe care le folosesc ? Alb – din caolin de Medgidia sau de Ciuc; albastru – din oxid de cobalt și verde – un amestec din oxid de aramă și caolin; oxidul de aramă îl fac, arzând bucăți de aramă în cuptor; rugina o amestec cu caolinul și o dau pe râșniță...



### Chiupuri lucrate în Centrul ceramic Curtea de Argeș.

Ce vase fac ?... Ce nu fac !... Oale de diferite dimensiuni: cațaveici (de 1-2 chile jumate); ulcele (de 2 până la 4 chile); găini (de 4 până la 10 chile); bebeșcele (de 15 până la 25 chile); toitanee de 4 vedre, pentru gătit sarmale la nuntă, în care se băga carne, untură; un porc se băga în ele; borcane de murături de trei-patru vedre, pentru varză roșie, varză albă, ardei... Oțetare ? Nu știu de numele ăsta !... Chiupuri, borcane mari, așa le ziceam... Făceam și fac și acu': borcane de miere de una-două vedre; oale de lapte de 3-4 chile; ulcioare de apă de la unu' la zece chile, cu țâță și fără țâță, la care se bea pe cioc; ulcioare pentru untdelemn; crățiți de gătit tip Turda (ungurească) dreaptă, fără buză, și românească – ovală, cu buze; căni de apă (de până la o jumate de chil) și căni de vin (de până la 5 chile) – ăstea se căutau, pe vremuri, în crâșme, că vinu' avea alt gust, mai bun, în ele; apoi, străchini de mărimi diferite; pușculițe ca o geantă cu tortiță sau ovale cu moț; glastre de flori până la o vadră și jumătate; cocoși pentru acoperișul casei, adăpătoare cu găuri pentru pui; olane pentru sobe; ulcioare duble cu două țâțe și cu două vase înăuntru: unu' pentru țuică și unu' pentru vin, – după un model luat de prin Ardeal și pe care, prin județ, numai eu le fac...

După ce le faci, mergi cu ele la vânzare, la târg... Unde ? Acu', în piața orașului, joia și duminica... În tinerețe, mergeam cu ele la târgurile din zonă: Vărzaru, Topolog, Zărnești, Jiblea pe Olt, la Țițești, în Loviște, la Râmnicu Vâlcea... P-acolo, mergeam cu oalele..."

Talentatul meșter Ion Magraon – „ultimul olar popular din Curtea de Argeș” – continuă să spere că, în ciuda tuturor dificultăților, olăritul nu va dispărea din orașul în care vestiții meșteșugari au împrumutat numele meseriei lor unui cartier faimos odinioară...



## Societatea Comercială « ARGCOMS SOCOM »

**D**eclinul evident, sub raport cantitativ și calitativ, al ceramicii tradiționale „datorită condițiilor în care sânt nevoiți să lucreze olarii, concurând, cu mijloace tehnice nedezvoltate, produsele fabricate și denaturând uneori creațiile lor artistice după modelul altor centre și al produselor de porțelan, spre a putea să-și păstreze piața” impune – conform opiniei extrem de avizate a etnologului Tancred Bănățeanu – adoptarea unor soluții constând din „o îndrumare artistică bună și o organizare artizanală cooperatistă a producției”. „Pentru a asigura integrarea ceramicii la noi forme artistice ale vieții cât și posibilitățile de desfacere a producției pe plan intern și extern, esențialul constă – după aprecierea reputatului etnolog – în asigurarea posibilității de creație a valoroșilor maeștri populari, înlesnind procurarea materiei prime și acordând norme calitative. Fără a se pretinde o copie a creațiilor tradiționale, îndrumarea trebuie să urmărească păstrarea aceluiași stil, în forme evaluate cât și adaptarea produselor la necesitățile mereu noi ale vieții”<sup>73</sup>.

Dezvoltarea unor importante „meșteșuguri artistice” în contemporaneitate a fost facilitată de existența, în perioada interbelică, a unor școli de arte și meserii, în care se cultiva dragostea pentru frumos, conferindu-se obiectelor create, pe lângă valoare utilitară, o valoare artistică incontestabilă. Dacă prin conceptul de „artă populară” se definește, în general, creația dezvoltată, mai ales, în mediul rural, „producția meșteșugărească” este caracteristică, în genere, mediului urban, deși, uneori, angrenează, în realizarea ei, meșteri domiciliați în mediul sătesc.



Organizarea ceramiștilor din zona orașului Curtea de Argeș în sistem cooperatist, în cadrul **S.C. ARGCOMS SOCOM** – coordonat cu deosebită competență de către juristul **Sandu Nichita** – a determinat o specializare a producției ceramice, prin testarea preferințelor comanditarilor, deci, a pieței de desfacere, cu preocuparea declarată, însă, de a se cultiva tradiția existentă în domeniul atât de diversificat al olăritului zonal, pentru a se conferi produselor realizate pecetea individualității în raport cu produse similare sub raport funcțional specifice altor centre. Ceramica artizanală este percepută în mod diferit de către analiști ai fenomenului

<sup>73</sup> – Tancred Bănățeanu – *Ceramica populară din Țara Oașului*, (București), 1958, p. 41.

etnocultural. „Preluarea de către industrie a producției de vase de ceramică a dus la o profanare, subculturalizare, «kitschizare» a olăritului ancestral, care, din nefericire, e pe cale de dispariție” – observă analitic, printre alții, în referirile sale despre ceramica tradițională românească, acad. Constantin Bălăceanu-Stolnici.

Învinuită de către unii specialiști de concurență neloială față de produsele olăritului tradițional, de exces de stilizare și de o îndepărtare vădită de formele care au impus Curtea de Argeș ca un centru ceramic puternic individualizat prin: oțetarele decorate cu brâne alveolare, ulcioarele de nuntă, cașaveicile ori boldurile pentru acoperiș, ceramica artizanală este, însă, în opinia adeptilor săi declarați, o soluție viabilă în procesul în continuă derulare de abandonare a unei meserii tradiționale, autorii «Dicționarului de artă populară» considerând, de pildă, că „prin organizarea UCECOM, centrul Curtea de Argeș cunoaște, în prezent, o nouă înflorire”.

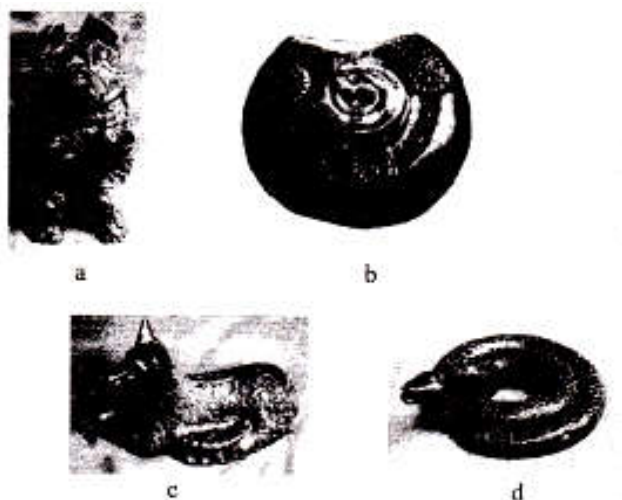

#### **Varietatea obiectelor obținute din modelarea lutului la Curtea de Argeș:**

a- sfeșnic; b- vas pentru păstrarea busuiocului; c- pușculiță; d- figurină.

O confirmare a interesului manifestat pentru ceramica realizată la ARGCOMS o reprezintă includerea unora dintre produsele sale în expoziția cu caracter național «Ceramica populară la sfârșit de mileniu».

Producând „ceramică decorativă și utilitară tradițională și modernă”, sub îndrumarea profesională a inspiratului artist plastic **Nicolae (Cucu) Ureche**, colectivul de la S.C. ARGCOMS SOCOM format din: ceramiștii-olari (Perca Marian, Coman Filofteia, Mincu Elena, Mănic Niculina, Popa Linte Elena), ceramiștii-modelatori (Olteanu Gheorghița, Coman Constantin, Ologu Nicolae), ceramiștii-modelatori decoratori (Drăgan Lucia și Sandu Constanța) – absolvenți a 10 clase și a unei școli profesionale de calificare în ceramică, exceptând-o pe Sandu Constanța, absolventă de liceu – ceramiștii menționați au o medie de vârstă de circa 40 de ani, perspectivele unei continuități calificate în producția meșteșugărească de acest gen fiind, sub acest aspect, extrem de

favorabile. De semnalat că, din cele 10 persoane angajate la ARGCOMS, 4 sunt originare din orașul Curtea de Argeș, iar celelalte (6) din: Merișani, Ciofrângeni, Băiculești (2), Valea Danului și Hârsești – localități a căror populație nu a fost implicată în procesul de modelare a vaselor de lut. Recent, numărul muncitorilor auxiliari (preparatori) a ajuns la 20.

S.C. ARGCOMS SOCOM din orașul Curtea de Argeș s-a constituit pe baza Cooperativei «Avântul» înființate încă din anul 1950. Producția sa de ceramică preia ca elemente de specific zonal: „formele vaselor; decorul aplicat, sgrafitat, incizat; culoarea dominantă (verdele); iar, ca motive: brâna alveolară, șarpele, broasca, flori și păsări”, inspirându-se din experiența meșterilor anteriori: Bucătaru Vasile, Olaru Vasile, Pătrașcu Ion, Pătrașcu Nicolae, Pârvu Ilie, Pârvu Petre – olari de un real prestigiu în Curtea de Argeș, recunoscuți ca meșteri ceramiști pe plan național.

Colectivul de la ARGOMS își manifestă constant preocuparea pentru producerea unei ceramici tradiționale: chiupuri decorate cu brâne alveolare, oale pentru lapte, ulcioare, căni de vin sau de apă, cești pentru țuică. Vasele sunt, parțial, neglazurate, conferindu-li-se, astfel, o anumită „prospețime” comparativ cu cele integral smălțuite.

Remarcând o asemenea orientare conceptuală, Ministerul Culturii a comandat S.C. ARGCOMS SOCOM reproducerea unei colecții integrale de ceramică argeșeană – reconstituite pe baza pieselor ceramice expuse în muzeele cu profil etnografic sau atestate documentar –, cele trei serii de produse revenind: comanditarului, Muzeului Țăranului Român și colecției proprii a acestei importante societăți comerciale din Curtea de Argeș. Dintre piesele de ceramică decorativă realizate curent: *chiupurile, vasele, ghivecele, pușculițele, figurinele, farfurile, miniaturile* satisfac pe deplin exigențele beneficiarilor, ca, de altfel, și piesele de ceramică utilitară: *serviciile pentru cafea, vin, țuică sau apă, cănilor-boluri, străchinile, halbele etc.*



**Ceramică produsă de S.C «ARGOMS SOCOM» S.A.:**

a, e – căni de vin; b- ibric pentru țuică; c- tigaie; f- ulcior; g- chiup.

Majoritatea produselor ceramice sunt destinate, în general, exportului efectuat în: Italia, Germania, Franța, Olanda, Suedia, Norvegia, Canada și Statele Unite ale Americii. Piața internă este, de asemenea, asigurată cu produse de aceeași calitate superioară ca și cele pentru export.

Activitatea productivă a ARGCOMS este direcționată de principiul „adaptării din mers la cerințele pieței externe și interne, cu condiția păstrării elementelor specifice zonale”. Un aspect inedit în producția ceramică a S.C. ARGCOMS SOCOM – impus de principiul „adaptării din mers” și de concurența acerbă de pe piață – îl constituie realizarea unor obiecte ornamentale destinate împodobirii pomului de Crăciun: *Moș Crăciun* în diverse ipostaze (cu sacul încărcat de daruri, în vehicule tradiționale sau moderne), *îngerăși*, *cizmulițe*, *căsuțe*, *ursuleți*, dar și elemente astrale (*soare*, *lună*, *comete*), iar, pentru sărbătorile Paștelui: *ouă de ceramică încondeiate*, *iepurăși*, *suporturi de lumânări* etc.

Inspirându-se din ciclul christic, în realizarea unor piese ceramice, artistul plastic Nicolae Ureche semnează un «Christ» care reprezintă – în opinia sa – „o metaforă plastică a Răstignirii Domnului”. Demersul ideatic al specialistului este direcționat de preceptul biblic «Din pământ ești, și, în pământ, te vei întoarce !», pe care îl completează, în manieră proprie, într-un soi de profesiune de credință: „Din pământ, ne hrănim și, de aceea, trebuie să-l prețuim în tot ceea ce realizăm din el !»

Receptivitatea față de evenimentele intens mediatizate s-a manifestat, recent, prin conceperea unei colecții ceramice speciale constituite din circa 40 de modele, destinate întâmpinării eclipsei de Soare din 11 august 1999 – colecție extrem de apreciată, întrucât a fost inspirată din legendele populare românești, potrivit cărora, *vârcolacul* – element fabulos – este „o făptură daimonică: jumătate om, jumătate lup. După considerația străveche, *vârcolacul* se urcă la cer pentru a mușca din lună și din soare, provocând astfel eclipse”<sup>74</sup>.

În activitatea de creație, s-au implicat, de-a lungul timpului, și alți tineri absolvenți ai facultăților de profil din țară. Astfel, în perioada anilor 1983-1991, în colectivul de creație-design, Stela Lucici – absolventă a Secției de ceramică a Academiei de Arte Plastice «Nicolae Grigorescu» din București – a realizat ingenioase prototipuri de obiecte utilitare din ceramică (servicii de cafea combinate cu împletituri din răchită; seturi pentru condimente – în genul „sărărițelor”) inspirate din ceramica zonală. Artista plastică Stela Lucici – apreciind valoarea estetică a ornamenticii populare, bogăția sa impresionantă de motive decorative, unele cu semnificații mitice –, motive pe care le-a preluat de pe vasele de lut din Curtea de Argeș, consideră că, „în ele, se regăsește nealterat sufletul neamului românesc”.

Percepută favorabil de către specialiști pentru „rafinamentul și calitatea” sa, ceramica produsă la ARGCOMS a fost distinsă cu peste 70 de premii interne și internaționale, cu prilejul târgurilor și expozițiilor din: Italia (Udine și Florența), Germania (München și Frankfurt), Franța, Suedia, USA, precum și la târgurile interne de la: Horezu, Sibiu, Brașov, Cluj, Iași, București, Eforie ș.a.

<sup>74</sup> – Romulus Vulcănescu – *Mitologia română*, București, 1985, p. 303.

S-au acordat spații ample creației ceramice de la ARGCOMS în mass-media, prin articole publicate în presa scrisă sau prin reportaje transmise de către posturile de radio și de televiziune, iar studiile de specialitate au elogiat succesele obținute în contextul unor târguri și expoziții naționale sau internaționale, remarcându-se preocuparea colectivului de a conserva pe cât posibil elementele valoroase ale tradiției în arta modelării lutului la Curtea de Argeș. Relevând succesele Societății Comerciale ARGCOMS, în special premiile naționale și internaționale din: Italia, Spania, Germania și America, cercetătoarea Corina Mihăescu observa cu o extremă obiectivitate că „ARGCOMS Curtea de Argeș demonstrează lumii întregi prin angajații săi că și cu mijloacele moderne cu care este dotată se poate face și ceramică tradițională”<sup>75</sup>.

Remarca specialistei Centrului Național al Creației Populare se constituie într-o avizată pledoarie pentru oportunitatea unor asemenea sisteme de menținere și de dezvoltare a procesului de producție a ceramicii tradiționale – modalități de organizare contestate de adepți ai unui conservatorism anacronic în condițiile actuale ale existenței unei piețe concurențiale căreia din ce în ce mai puțini olari din Argeș i se pot adapta, insuficient sprijiniți de societate în efortul lor de a perpetua acest semnificativ meșteșug artistic pentru arta noastră populară.

Societatea Comercială ARGCOMS asigură, sub aspect tehnic, în atelierelor sale, o perfectă îmbinare a procedeelelor tradiționale de obținere a ceramicii cu sistemele moderne: „ceramica specifică Argeșului este modelată manual, la roata olarului”, însă „arderea se face în cuptoare italiene performante”<sup>76</sup>.

În acest mod, procesul de producție permite diminuarea eforturilor imense impuse de necesitatea întreținerii sub control a unui foc continuu, iar dificila problemă a procurării materialului lemnos, cu care se confruntă permanent olarii particulari, dispare.

Președintele jurist Sandu Nichita – supranumit de către colectivul societății comerciale: „managerul mileniului trei” – consideră ceramica produsă în atelierelor S.C. ARGCOMS SOCOM un „veritabil blazon” și, în acest sens, a manifestat o continuă preocupare pentru calificarea ceramiștilor, prin organizarea, în colaborare cu PHARE, a unor cursuri de specializare în anul 1995, iar, ulterior, pe baza programului PAEM, a realizat un proiect pentru promovarea exportului produselor ceramice.

Spre sfârșitul anului 2001, se preconizează inițierea, pe cont propriu, în arta ceramicii, a încă 15 tineri recrutați din zona orașului Curtea de Argeș.

„Creierul” activității ceramiștilor de la ARGCOMS, artistul plastic designer Nicolae Ureche apreciază că succesele înregistrate în acest fascinant domeniu al modelării lutului se datoresc tuturor, întrucât „toți respectă și duc mai departe elementele tradiționale zonale pure, aducând, în același timp, o contribuție creatoare proprie” într-un proces complex de producere a unei ceramicii decorative și utilitare la Curtea de Argeș.

„Este, pentru noi, o onoare – susține cu convingere nedisimulată juristul Sandu Nichita, distinsul manager al S.C. ARGCOMS SOCOM – fiindcă avem posibilitatea de a

<sup>75</sup> – Corina Mihăescu – *Ceramica de Argeș*, în revista „Datini”, 1998, nr. 3, p. 22.

<sup>76</sup> – *Ibidem*.

perpetua un meșteșug ancestral aproape abandonat de meșterii olari din zonă, într-o epocă în care piesele ceramice se vor a fi văzute numai în muzee etnografice.

ARGCOMS aduce în atenția opiniei publice meșteșugul olăritului, tocmai prin adaptarea produselor ceramice la preferințele cumpărătorilor din țară și de peste hotare.

Adaptarea ceramicii la cerințele vieții moderne – cu respectarea pe cât posibil a unor elemente tradiționale care le conferă o particularitate zonală – este singura modalitate de a face să dăinuiască acest meșteșug, pentru că, altfel, ar dispărea complet, așa cum au dispărut animalele preistorice care, în decursul evoluției vieții pe Pământ, nu s-au adaptat condițiilor specifice de mediu.”

Amplasată, din raționamente economice într-un tot motivat, la Curtea de Argeș, pentru valorificarea superioară, pe plan industrial, a materiei prime existente, Întreprinderea de porțelan pentru menaj ARPO S. A. produce variate obiecte din „porțelan de Argeș” – prezentate într-o expoziție permanentă a întreprinderii – relevând influențe zonale sub raport artistic, întrucât motivele de inspirație folclorică sunt preluate și din ornamentica pieselor ceramice realizate în centrele de olărit din județul Argeș.





## **CENTRUL CERAMIC CÂMPULUNG MUSCEL**

**Atestare documentară**• Geneza celui mai vechi oraș medieval românesc format între Carpați și Dunăre, Câmpulung Muscel, a fost explicată în mod diferit de către cercetătorii care au abordat complexul proces economico-social al trecerii de la obștea țărănească la comunitatea orășenească. Constantin D. Aricescu atribuie, pe baza tradiției orale, în «Istoria Câmpulungului»<sup>77</sup>, întemeierea orașului legendarului personaj Negru Vodă.

În «Letopisețul Țării Românești», se consemnează, referitor la geneza orașului Câmpulung, următoarele: „Iar când au fost cursul anilor de la zidirea lumii 6798, iar de la Hristos, 1290, Radu Negru voevod, mare herțeg pre Amlaș și Făgăraș, ridicatu-s-au de acolo cu toată casa lui și cu mulțime de noroad: români, papistași, sași și tot felul de oameni, pogorând pe apa Dâmboviței, au început a face țară nouă. Întâiu, au făcut orașul ce-i zice Câmpulung; acolo, au făcut și o biserică mare și frumoasă.”<sup>78</sup>.

Versiunea arabă a Letopisețului Țării Românești [1292-1664], descoperită în 1970, la Deir-es-Sir (Liban), versiune aparținând lui Macarie Zaim, confirmă construirea de către Negru Vodă a unei „mărețe biserici” în anul 1292, în Câmpulung – element determinant pentru antedatarea localității în raport cu atestarea inițială internă: anul 1300 – inscripționat pe lespedeza funerară a comitelui Laurențiu de Longocampo, aflată în Biserica «Bărăția» din Câmpulung.

**Toponimie**• **Câmpulung** este un toponim topografic, relevând caracteristicile zonei în care s-a constituit așezarea: o depresiune întinsă, situată de-a lungul unei ape – Râul Târgului; toponimul este compus prin contopire din substantivul *câmp* și adjectivul *lung* < la origine, lat. *campus*, și, respectiv, *longus*>.

În documentele slave, acest toponim de origine latină este menționat frecvent, sub formele: Dolgopol, Dolgopolie, iar, în documentele germane, sub forma Langenau.

**Repere etnoculturale**• Analizând in extenso arhitectura locală, arh. Constantin Joja consemna, în volumul său «Sensuri și valori regăsite», următoarele: „În Câmpulung, trecerea de la casa țărănească la casa urbană se face întâi cu adăugarea camerelor atenanse, dotate invariabil cu pridvor pe parter și etaj, spre deosebire de nucleul principal, care rămâne cu parterul închis și cu pridvorul la etaj în fațada din curte.”.

<sup>77</sup> – București, 1853.

<sup>78</sup> – Stoica Nicolaescu – *Letopisețul Țării Românești*, București, 1909.

După cum remarca Flaminiu Mârțu – unul dintre autorii monografiei «Câmpulung Muscel, ieri și azi» – „printr-o fuziune a elementelor geniului creator popular cu elemente de cultură și artă feudală, s-a format o rezultantă de creație artistică cu profil orășenesc, pe care o surprindem în nota constructivă, arhitecturală, laică și de cult, în cioplitul în lemn și în piatră, în meșteșugul zugrăvitului, pictură, **ceramică**, prelucrarea metalelor prețioase”.

O edificatoare imagine a interioarelor caselor din oraș în anul 1855 este prezentată plastic de către C. D. Aricescu în «Istoria Câmpulungului»: „Interiorul caselor moșilor noștri câmpulungeni – consemna memorialistul – era simplu și curat ca inima lor... La cei avuți, velințe de lână, mese și scule de lemn, laviți lungi și late pe lângă pereți, în loc de fotoliuri și canapele, **oale** și **străchini** pe căminul celor mai neavuți și un tron în colțul patului unde era toată averea nevastei și a fetelor, cusute de chiar mâinile lor.”.

**CERAMICA** • Dintre meșteșugurile practicate în zona Muscelului medieval, a căror dezvoltare a fost determinată de satisfacerea necesităților vieții urbane, dar și de efectuarea unui comerț favorizat de existența unui târg orășenesc periodic, prin care se asigura un schimb intens de mărfuri între diferite categorii de producători – **olăritul** înregistra o amploare considerabilă.

Toponimia orașului Câmpulung Muscel păstrează o denumire semnificativă: **Cartierul olarilor** - revelatorie în sublinierea frecvenței acestei categorii de meșteșugari stabiliți în zona de sud-est a localității, în imediata vecinătate a unor dealuri bogate în „materii argiloase și feruginoase, marne”<sup>79</sup>.

Existența, în cartier, a Bisericii «Sf. Gheorghe-Olari» – edificată în secolul al XVII-lea de către breasla olarilor – constituie un argument incontestabil al ponderii numerice și al posibilităților economice ale acestei categorii socio-profesionale patronate de Sfântul Gheorghe – sfântul protector al breslei.

Cercetările arheologice efectuate, între anii 1975-1977, de către un colectiv format din: Gheorghe I. Cantacuzino (responsabil), Spiridon Cristocea, Theodor Mavrodin, Flaminiu Mârțu și Ștefan Trâmbaciu – reprezentând Direcția Patrimoniului Cultural Național, Muzeul județean Argeș și Muzeul orășenesc Câmpulung Muscel – care vizau „deslușirea însemnătății reședinței domnești de la Câmpulung la începutul statului feudal de sine stătător” – s-au soldat, printre altele, cu depistarea unor „piese arheologice ceramice de interes pentru cunoașterea culturii materiale orășenești”<sup>80</sup>.

Dintre numeroasele fragmente ceramice descoperite în incinta Mânăstirii Negru Vodă și în afara acesteia, autorii semnalează un „vas cu corp globular, care avusese toartă” datat „anterior locuirii din perioada Curtii Domnești”, precum și „fragmente de vase de uz comun, din pastă aspră brun-cenușie, provenind de la oale cu buza îngroșată sau de la o cană cu gura pronunțat profilată, databile secolele XIII-XIV”.

<sup>79</sup> – Flaminiu Mârțu – *Meșteșugurile în Câmpulung*, în «Câmpulung Muscel-ieri și azi», Câmpulung, 1974, p. 23.

<sup>80</sup> – Gh. I. Cantacuzino, Sp. Cristocea, T. Mavrodin și Șt. Trâmbaciu – *Principalele rezultate ale cercetărilor de la fosta curte domnească din Câmpulung, din anii 1975-1977*, în „Studii și comunicări”. Muzeul Câmpulung Muscel, 1981, p. 23-29.

Fragmentele ceramice din secolul al XIV-lea provin de la „oale cu buza îngroșată, cu secțiunea triunghiulară, dar și de la oale cu toartă și buza înaltă”, iar cele din secolele XIV-XV, de la „vase cu picior, de dimensiuni mici sau de la vase smălțuite, decorate cu sgraffito”.

Secolului al XVI-lea îi aparțin, potrivit specialiștilor menționați, „fragmente de oale sau căni cu o toartă, cu buza înaltă, decorate cu dungi subțiri, albe”.

Continuitatea unei ceramici locale este probată prin „foarte frecventele fragmente ceramice din secolele XVII și XVIII, provenind din vase de forme foarte variate – oale, căni, ulcioare, străchini – atât smălțuite cât și nesmălțuite”.

Ceramica din secolul al XIX-lea „între care se numără fragmente de farfurii din porțelan produse în manufacturi apusene” este, de asemenea, semnificativă numeric, demonstrând intensitatea și varietatea relațiilor comerciale dintre orașul Câmpulung Muscel și vestul Europei.

O dezvoltare substanțială a ceramicii zonale se înregistrează în perioada domniei lui Constantin Brâncoveanu, când se produc „marile tipsii-talere, unele policrome și cu reminiscențe ale tehnicii ornamentale sgraffito”<sup>81</sup>, piese care îmbogățesc patrimoniul muzeelor de etnografie.

Retrospectând evenimentele care au marcat istoria orașului, C. Rădulescu-Codin menționa că, în secolul al XVIII-lea, „meșteșugul olăriei în Câmpulung era în floare. Arta de a mânui lutul și de a-i da forme pe cât de variate pe atât de grațioase și de a-l împodobi cu gingașe desene și a-l îmbrăca cu felurimi de vopsele smălțuite era destul de cunoscută”<sup>82</sup>.

Autorul nu se rezumă la generalități, ci, inserează, în textul referitor la acest meșteșug, elemente informaționale care relevă amploarea acestuia în orașul muscelan, întrucât „olarii de aici se duceau cu marfa la București, în apropiere de Târgu de Afară și de atunci a luat ființă mahalaua olarilor din București cunoscută sub acest nume încă din 1793”<sup>83</sup>.

Diversitatea și calitatea produselor ceramiștilor musceleni sunt confirmate, în anul 1786, prin actul de angajare, din porunca voievodului Nicolae Mavrogheni, a 11 *olari din Câmpulung* pentru confecționarea tuburilor de aducțiune a apei și ornamentarea cișmelelor care se construiau în capitala Țării Românești<sup>84</sup>.

Olarii câmpulungeni erau renumiți în epocă pentru specializarea lor în confecționarea conductelor de apă: „În 1786, olarii aduși din Câmpulung împreună cu alții din Dâmbovița din ordinul lui Nicolae Vodă Mavrogheni au lucrat la cișmelele din București pentru cari Mavrogheni a adus apele din Crețulești, Giulești și Crevedia, ca un dar domnesc – prin ajutorul acestor olari, Domnul a dat apă în credințele mai multor boeri”<sup>85</sup>.

<sup>81</sup> – *Ibidem*.

<sup>82</sup> – C. Rădulescu-Codin – *Câmpulungul Muscelului. Istoric și legendar însoțit de Călăuza vizitatorului*, Câmpulung-Muscel, 1925, p. 181.

<sup>83</sup> – *Ibidem*, p. 182.

<sup>84</sup> – G. Ionescu-Gion – *Istoria Bucureștilor*, București, 1899, p. 426

<sup>85</sup> – *Ibidem*, p. 181.

Catagrafia redactată de către preotul Dimitrie în anul 1840 cuprindea, în rândul enoriașilor săi, pe *olari*, tecari și lemnari.

Breasla cea mai bine reprezentată în parohie o constituia cea a olarilor, înregistrând 9 familii. Meseria olăritului era practică de generații succesive de meseriași, nominalizându-se, în catagrafie, printre aceștia: „Gheorghe sin Nistor olar și Ion sin Gheorghe Nistor olar”.

Exceptând producția variată de vase ceramice destinate uzului casnic, intens solicitate de către locuitorii satelor învecinate orașului, printre care, renumitele „ulcioare cu toartă alveolată în motivul cap de șarpe și cu pastile rozete”<sup>86</sup>, producția de ceramică ornamentată pentru interior (plăci-cahle, tipsii-talere ș.a.) surprinde prin varietatea decorației și prin policromie, urmărind satisfacerea gusturilor estetice ale unor orășeni înstăriți, negustori și meșteșugari.

O gamă ornamentală diversă cu reprezentări antropomorfe și zoomorfe: „cavaleri călări (sec. XIV-XVII), motive solare ale tradiției îndepărtate (Phoebus-Apollon cu diademă de raze), cervidee, păsări etc.”<sup>87</sup> conferă ceramicii câmpulungene valențe particularizatoare, alături de dominanta smalțului verde crud, de tehnica alveolării marginilor vaselor și de sgrăfitare.

În conceperea partiturii decorative, influențele transilvane sunt sesizabile, confirmându-se, și sub acest aspect, relațiile cultural-artistice dintre românii de pe ambele versante ale Carpaților.



**Un olar muscelan lucrând la roată.**

<sup>86</sup> – Paul Stahl, Paul Petrescu – *Arta populară din zona Argeș-Muscel*, București, 1966, p. 226-227.

<sup>87</sup> – Flaminu Mârțu – *Op. cit.*, p. 23.

## CENTRE CERAMICE ZONALE

Semnalat, în lucrări de sinteză vizând civilizația rurală, ca o profesiune auxiliară a locuitorilor unor comune din județul Muscel, **olăritul** se practica, la sfârșitul secolului al XIX-lea, în: Grigoreni, Piscani, Clucereasa, Domnești, Golești (pe Bratia), Leicești, Retevoiești<sup>88</sup>, Priboieni<sup>89</sup>, Mălureni și Stroești.

Determinarea exactă a numărului celor care se îndeletniceau cu acest meșteșug tradițional este o operație extrem de dificilă, întrucât **olăritul** constituia o ocupație anexă – reprezentând o sursă suplimentară de venituri, în afara celor obținute din agricultură sau din creșterea animalelor, timpul afectat ocupației fiind relativ redus în comparație cu profesiunile de bază, iar, în procesul complex al producerii vaselor din lut, erau antrenați mulți dintre membrii familiilor de olari, în special, femeile.

Astfel că statistica meșteșugarilor redactată de către Dionisie Pop Marțian în anul 1863 nu este întru totul edificatoare asupra numărului exact al meseriașilor din Argeș și Muscel care se ocupau, la mijlocul secolului al XIX-lea, cu **olăritul**, întrucât cifrele înregistrate includeau: meșterii, calfele și învățăceii care plăteau impozite către stat și, implicit, posedau permisele impuse de practicarea legală a unei meserii.

Statistica menționată înregistrează în județul Argeș: 14 olari în mediul rural și 54 în mediul urban (18 olari în Pitești și 36 – în Curtea de Argeș), iar, în Muscel: 86 de olari – în mediul rural și 21 – în Câmpulung Muscel.

Numărul olarilor din satele județului Muscel este superior numărului olarilor înregistrați în mediul rural în fiecare dintre județele Munteniei și Olteniei care fac obiectul investigației statistice din anul 1863.

Dezvoltarea olăriei în Argeș și Muscel a fost facilitată de: posibilitatea procurării argilei de calitate superioară pentru confecționarea vaselor chiar de pe teritoriul localităților în care domiciliau olarii; de asigurarea lemnului de foc – pentru arderea vaselor în cuptoare – din pădurile limitrofe; de densitatea sporită a populației din așezările în care se practica acest meșteșug deținătoare a unor suprafețe din ce în ce mai reduse pentru a permite asigurarea existenței exclusiv din ocupațiile tradiționale: agricultura și creșterea animalelor, precum și de modalitatea favorabilă a desfacerii produselor ceramice în zonele de câmpie, prin efectuarea unui troc cu grâu și porumb – produse agricole deficitare în așezările rezidențiale ale olarilor.

Operă de sinteză privind elementele definitorii de cultură materială și spirituală de la sfârșitul secolului al XIX-lea și începutul secolului XX din localitățile incluse în arealul

<sup>88</sup> – C. Alessandrescu – *Dicționarul geografic al județului Muscel*, București, 1893.

<sup>89</sup> – C. Rădulescu-Codin – *Monografia comunei Priboieni-Muscel*, Câmpulung, 1904, p. 20.

actualelor județe Argeș și Muscel, «Marele Dicționar Geografic al României»<sup>90</sup> consemna existența unor centre ceramice extrem de importante: Câmpulung, Curtea de Argeș cu cartierele: Olari și Flămânzești, Domnești, Leicești, Oești, Retevoiești și Vâlsănești. Nominalizarea centrelor nu este, însă, însoțită de o evaluare sistematică a ponderii ocupației în viața economică a așezărilor consemnate, pentru ca dispariția meșteșugului olăritului în unele dintre acestea să aibă o motivație verosimilă.

Se presupune că unele centre de olari, printre care Câmpulung Muscel, au dispărut ca atare în prima jumătate a secolului XX, din cauza intensificării procesului de urbanizare, care a determinat modificarea structurală a opțiunilor profesionale ale locuitorilor, iar altele (Domnești, Retevoiești) au fost „înghițite” de centrul ceramic Coșești – cu satele sale constituente, centru prolific, datorită angrenării unui număr sporit de locuitori în arta modelării lutului – fenomen social explicabil prin gradul accentuat de pauperizare generat de diminuarea, prin acte de succesiune familială, a loturilor de teren deținute –, prin creșterea considerabilă a producției specifice care a impus extinderea ariei de valorificare a acestora în zonele rurale din majoritatea provinciilor românești.

Dintr-o asemenea analiză relevând cauzele dispariției meșteșugului în localitățile menționate, se omite, însă, un factor care a influențat esențial acest proces regresiv: penetrația accelerată, în modul de viață urban, dar și rural, a produselor din faianță mult mai diversificate morfologic și, implicit, utilitar, în stare să satisfacă exigențele unei populații care, chiar dacă nu trăia la standarde înalte de civilizație, încerca, cu certitudine, să le mimeze.

Dispariția olăritului în: Domnești, Retevoiești, Oești se explică, mai ales, prin numărul redus de meșteșugari care practicau o profesie lipsită de perspectiva esențială a comercializării produselor în contextul concurenței defavorizante a ceramicii utilitare din faianță, de starea socială prosperă a acestora determinată de practicarea unor îndeletniciri generatoare de un venit sigur (în special, creșterea oilor), dar și de dispariția fizică în timp a meseriașilor neinteresați, din varii motive, în perpetuarea meșteșugului, prin inițierea urmașilor lor în tainele acestuia.

«Dicționarul geografic al județului Muscel» de C. Alessandrescu, apărut în anul 1893, constituie, de facto, un „dicționar geografic, statistic, economic și istoric al județului Muscel, elaborat pe baza statisticilor din 1889 și 1890”.

Reprezentând, la peste o sută de ani de la apariția sa, un document probatoriu al situației meșteșugarilor din Muscel la sfârșitul secolului al XIX-lea, «Dicționarul geografic» inserează elemente informaționale care relevă, printre altele, stadiul dezvoltării ceramicii în zonă.

Referirile la „industria” județului Muscel, includ, printre altele, consemnarea unei realități evidente pentru analiștii fenomenului economic zonal: „fabricarea vaselor de pământ a luat un avânt foarte mare”.

Semnalând ocupațiile locuitorilor din Câmpulung Muscel, se menționează că „Locuitorii din Scheiu se îndeletnicesc cu facerea de șite și donițe; iar cei din apusul orașului se ocupă în special cu *olăria*”. Informația inserată în acest context, potrivit

<sup>90</sup> – vol. I-IV, București, 1898-1901, passim.

căreia „Domnul Niță Miler, unul din fabricanți, a fost medaliat la Expozițiunea din Paris din 1889, pentru diverse *olării*” este concludentă pentru confirmarea stadiului avansat al dezvoltării *ceramicii* câmpulungene, care se comercializa, conform aceleiași surse, alături de alte „produse ale industriei naționale: șită, doniți, stofe de lână, pânzeturi, costume naționale, curelărie, tăbăcărie ș.a.”

**Olăritul** era un meșteșug practicat și în alte localități ale județului Muscel.

Astfel, la **Coșești**, se consemna că „locuitorii săi, pe lângă agricultură și creșterea vitelor trebuincioase lor la munca câmpului, îmbrăcăminte și îndestularea casei, se mai ocupă, și cea mai însemnată parte din ei, cu fabricarea vaselor de lemn: buți, putini, vedre, dar și cu *fabricarea de oale de pământ*”. În continuare, se menționa că „industria aci, deși se află într’o stare primitivă, totuși locuitorii meseriași lucrează butăria și *oalele* aproape artistic”.

Locuitorii satului **Golești de pe Bratia** – numit, astfel, după numele boierilor Golești din satul omonim de pe râul Argeș, care „au avut aici proprietate și case”, „afară de agricultură, se mai ocupă cu *olăria* și *rotăria*”.

O referire la meșteșugul olăritului practicat în Muscel se semnalează și în cazul comunei **Domnești**, unde se înregistrează „ca meseriași, în comună: dulgheri, *olari*, *cojocari* și *frânghieri*”.

În cadrul expozițiilor și concursurilor organizate pe plan național, meșteșugarii din centrele de olărit muscelene și argeșene obțineau succese notabile. Astfel, la Concursul de olărie organizat, la 21 mai 1908, în cadrul Târgului Moșilor din București, se înregistrau, printre participanți, *olari* din județele Argeș și Muscel, ponderea numerică având-o meșteșugarii din Golești-Bratia.

Succesul a fost considerabil, întrucât *olării* erau distinși cu: un premiu I, prin Ion P. Cărlănaru din Golești-Bratia; un premiu II, prin N. D. Banu din Vâlsănești; și trei premii III, prin: Ion I. Simion din Câmpulung Muscel, C. N. Florea din Curtea de Argeș și Ion Matei Ene din Coșești, apreciindu-se unanim acuratețea execuției vaselor de lut și respectarea elementelor tradiționale, sub raport morfologic și decorativ, în realizarea produselor ceramice expuse.

Întrunind aprecierile extrem de favorabile ale juriului, unui *ulcior* lucrat „artistic” de Ion P. Cărlănaru i-a fost acordat premiul I, piesa fiind similară celor folosite în ceremonialul nunții tradiționale din Muscel. *Ulciorul* decorat cu stilizări de vrejuri, frunze și flori, limbi angobate, butoni în relief „înflorați” prin ștanțare, se află, actualmente, în colecția Muzeului Țăranului Român. Un concurs similar inițiat în anul 1910, la București, va încununa, cu un meritos premiu, creația *olarului* N. C. Rândașu din Vlădești.







**D**enumirea generică **Valea Doamnei** – adoptată și de către etnologi pentru definirea spațială a unei zone în care un număr apreciabil dintre locuitorii așezărilor situate pe cursul Râului Doamnei s-au specializat în arta modelării lutului include aproape în exclusivitate satele componente ale comunei Coșești (Coșești, Jupânești, Lăpușani, Leicești, Păcioiu, Petrești, Priseaca), cărora li se adaugă Valea Rizii – localitate aparținătoare de comuna învecinată, Dârmânești.

## **COMUNA COȘEȘTI**

**Atestare documentară** • Satul **Petrești** este atestat documentar inițial în 1549-1550, într-un act domnesc, în care, printre „jurători”, este menționat și un „Dragomir din Petrești”.

La 21 mai 1583, Mihnea Turcitul, domnul Țării Românești [1577-1583], confirmă lui Ivan logofăt mai multe sălașe de țigani, unul dintre acestea fiind cumpărat de la Mircea din Petrești.

În Catagrafia din anul 1838, se înregistrează, în satul Coșești – 98 de familii, iar, în satul Petrești, 82.

În anul 1861, se consemna, în Coșești, existența a 165 de case cu 167 familii, iar, în Petrești, 114 case cu 111 familii.

Conform recensământului din 15 martie 1966, fondul locativ din Coșești era format din 350 de locuințe, un număr aproximativ egal de locuințe [346] înregistrându-se la Petrești.

**Toponimie** • **Coșești** – toponim social format pe baza unui eponim *Coșescu* (la origine, apelativul *coș* ≈ vatră; botniță) + sufixul *-ești*, care indică organizarea socială pe bază de obște a localității.

**Jupânești** – toponim social format pe baza apelativului *jupan* (titlu de noblețe dat persoanelor care ocupau o demnitate sau o funcție înaltă), indicând un raport de proprietate față de moșia satului.

**Petrești** – toponim social format pe baza eponimului *Petre* + sufixul *-ești*, precizând, în acest caz, apartenența familială a locuitorilor.

**Repere etnoculturale** • Arhitectură populară tradițională specifică zonei Muscel. O arhitectură a lemnului relevând capacitatea creativă a meșterilor locali este ilustrată prin Biserica de lemn din satul Jupânești, dar, mai ales, prin exemplarele de construcții foarte vechi, supraînălțate pe temelie de cărămidă și piatră, cu ample decoruri la sală și foișor (stâlpi crestați în motive geometrice în zona capitelurilor, fruntar ajurat, capete de căpriori, ornamente în „cap de cal”).

Planul acestor locuințe țărănești era format din: tindă centrală și camere laterale, cea dinspre șosea având rol de „odaie curată”. Casele erau prevăzute, la fațada principală, cu sală și foișor susținut pe trei stâlpi frontali, foișorul fiind plasat central.

Acoperișul caselor este în patru ape, cu pantă extrem de accentuată.

În satele de olari Coșești și Petrești, se relevă frecvența utilizare în edificarea construcțiilor de locuințe a cărămizilor, reflex al ocupației menționate.

Se constată, de asemenea, existența unor construcții etajate, parterul fiind destinat depozitării produselor agricole.

În peisajul arhitecturii locale, o particularitate evidentă o reprezintă cuptoarele de ars oale, având acoperișul prevăzut cu un sistem de goluri care asigură tirajul focului.

În domeniul folclorului literar local, printre cele mai reprezentative creații de acest gen se înscriu doinele: Foaie verde mărăcine, Frunzuliță trei arginți.

Din amplul repertoriu al folclorului coregrafic zonal, dansurile: Brâul de la Leicești, Bulgăreasca, Din Petrești, Cățeaua, Lozasca, Negustorașul, Sârba de doi prezintă elemente locale de individualizare.

## **COMUNA DÂRMĂNEȘTI**

**Atestare documentară**• În contextul localităților componente: Dârmănești, Negreni, Piscani, Valea Nandrii și Valea Rizii, cea mai veche atestare documentară se consemnează în cazul satelor Dârmănești și Piscani – menționate inițial ante 1526 iulie 6.

**Toponimie**• **Valea Rizii** – satul în care **olăritul** reprezintă una dintre ocupațiile de bază ale locuitorilor – constituie un toponim topografic compus din apelativul *vale* și determinantul *Rizii*, indicând pe deținătorul inițial al terenului pe care s-a format așezarea.

**Specific etnocultural**• Arhitectură populară tradițională specifică zonei Muscel. Vechile construcții de locuit prezintă, în majoritatea cazurilor, două niveluri. Parterul este amenajat ca pivniță cu gârlici, iar etajul destinat locuinței se compune din două camere prevăzute cu intrări separate din sala al cărei parapet de zid înalt continuă soclul. Stâlpii sălii sunt, de regulă, racordați la cosoroabă prin console cu profile realizate din paiantă. Portul popular tradițional este caracteristic zonei Muscel.

**Olăritul** reprezintă, în așezările nominalizate, o ocupație tradițională perpetuată din generație în generație, practică cu evident profesionalism, indiferent de sex, în spiritul respectării particularităților relevate prin structura morfologică și repertoriul ornamental al produselor ceramice.

Aspectul general al satelor de olari se individualizează arhitectural prin frecvența cuptoarelor de ars oale construite în incintele gospodăriilor meșteșugarilor, prin abundența vaselor de lut așezate, pentru a se usca la soare, pe pâlimatele caselor acestora, și, uneori, spre toamnă, prin prezența căruțelor cu coviltir pregătite cu minuțiozitate spre a purta, către zări de mult știute, obiectele modelate de ei cu atâta sârg la roată și înflorate cu grijă, pentru ca sporul de frumusețe conferit de olari să nu le lipsească. Industrializarea socialistă a smuls cu brutalitate, din sânul comunității olarilor de pe Valea Doamnei, meșteri renumiți atrași de miracolul efemer al unui câștig obținut printr-o muncă mai puțin dură, meșteșugari care moșteniseră tainele profesiei de la părinți și nu păreau, după integrarea lor în „câmpul muncii”, deloc interesați în inițierea și antrenarea copiilor lor într-o ocupație devenită tradițională în neam.

În acest context nefavorabil, care prevestea dispariția olăritului într-un orizont de timp limitat, organizarea de către autoritățile locale – sub impulsul instituțiilor de cultură județene – a unui atelier-școală pentru elevi a reprezentat un element important în

acțiunea concertată de revitalizare a olăritului corelată cu preocuparea de a se respecta integral specificul său zonal.

Coordonarea activității „micilor olari” – proveniți din familii de profesioniști în arta modelării lutului, dar care abandonaseră, din rațiunile enunțate, o meserie tradițională – a fost încredințată unui olar renumit, Ene Gheorghe.

Acesta și-a transformat atelierul său într-o autentică școală, unde această profesie se învăța cu maximă conștiințiozitate.

Cursurile cu conținut predominant aplicativ se desfășurau de patru ori pe săptămână, cursanții fiind recrutați dintre elevii claselor V-VIII.

În catalogul „Cercului de ceramică populară din Coșești”, au fost înscriși, în anul școlar 1981-1982, următorii cursanți: Bărăscu Luminița, Ciolan Adrian, Ciolan Nicoleta, Cojocaru Elena-Adriana, Coman Ion, Costăș Elena, Diaconu Dumitru, Diaconu Ion, Dincă Dumitru, Dobre Maria, Enache Viorica, Ene Ion, Hernest Adrian, Hernest Adriana-Silvia, Matei Doina, Nae Cateluța, Nae Emil, Nae Soril, Negoescu Gheorghe, Nică Eugen, Oprescu Gheorghe, Rizea Ion Romeo, Simion Maria, Stana Dănuț, Stana Gheorghe, Vasilescu Elena.

Eficiența acestui demers vizând revigorarea olăritului în satele componente ale comunei Coșești este confirmată prin nominalizarea absolvenților cursului, care vor produce, ulterior, în ateliere proprii, renumita ceramică specifică zonei.

Într-o analiză pertinentă a stadiului evolutiv al ceramicii produse în Centrul de olari Coșești în anul 1982, etnologa Filofteia Pally releva, printre altele, nivelul necorespunzător „sub aspectul finisajului și chiar al ornamentării (deoarece) vasele nu sânt bine arse, iar «gătirea» lor denotă o oarecare superficialitate”.

Dintre „adevărații olari” care „au făcut din creația ceramică o pasiune profesională deplină, perfecționându-și în timp măiestria artistică”, cercetătoarea cita pe: „Diaconu Gh. Ion, Ene Gheorghe, Zăvoianu Gheorghe, Dobre Mielu și Cristescu Ion” care erau apreciați „atât în comună cât și în cadrul Festivalului național «Cântarea României»<sup>91</sup>.

Deși filonul de inspirație tradițional exercita, sub aspect morfologic și ornamental, o influență covârșitoare asupra producției ceramice curente, se sesizau, totuși, elemente de particularizare a creațiilor olarilor din Coșești.

„Cel mai stimat olar din comună”, Diaconu Gh. Ion, modela exclusiv „formele tradițional-locale”, incluzând: „oale de moși (încondeiate cu «calea rătăcită»), ulcioare cu mânășă (tubulară sau dreaptă), străchini și castroane, «fierturi» (mari, «de mijloacă» și «de puie»), «pârnași», «cațaveici» și «găini», mijloace, «puie», «păsupuie», «boalce», «pășuboaice», oale îmbăierate, crățiți, oale largi de muls și diverse mărimi de ghivece<sup>92</sup>.

Analizând modalitatea de ornamentare a ceramicii produse de către Diaconu Gh. Ion, autoarea remarca preferința acestuia pentru decoruri geometrice și florale dispuse în zona superioară a vasului. Gama motivelor utilizate era formată din: „șerămboi”, val în colier, spirală, linie dreaptă, flori „picate” și flori<sup>93</sup>.

<sup>91</sup> – Filofteia Pally – *Meșteri populari olari din județul Argeș*, în Studii și comunicări, Muzeul Satului și de Artă Populară, București, 1985, nr. 5-6, p. 393- 410.

<sup>92</sup> – *Ibidem*.

<sup>93</sup> – *Ibidem*.

Cromatica preferată de meșter includea: „rușala” (culoarea roșie – obținută din oxid de fier), verde (din oxid de cupru), galben brun (din peroxid de mangan), alb (din humă) – produsele chimice fiind procurate, în general, din comerț.

Într-o ierarhizare valorică sui-generis, este menționat un alt olar renumit, Cristescu Ion zis Grindeanu, care, deși era preocupat constant de respectarea formelor ceramice tradiționale, manifesta o extremă receptivitate la „cererea pieții”, creând produse deosebite, prin structura morfologică și destinație, adaptate necesităților cumpărătorilor: servicii de cafea, de vin sau de țuică – ceramică particularizată și prin faptul că era „smălțuită în culori închise, sobre și ornamentată discret cu brăduți sgrafitați”<sup>94</sup>.



**Oale și străchini de la Coșești.**

Mentorul „micilor olari” din Coșești, Ene Gheorghe, se remarcă prin perfecțiunea modelării vaselor, dar și prin amplificarea repertoriului ornamental, mai ales, în cazul ulcioarelor „picate” sau al vazelor „cu aplicații în calcio vechio”<sup>95</sup>.

Ceramica miniaturală din Coșești înregistra, la începutul deceniului al nouălea al secolului XX, o etapă semnificativă, superioară valoric, datorită talentaților modelatori în lut: Zăvoianu Gheorghe, ale cărui figurine-fluierici întruchipând cerbi, căprioare, cai, căței, șopârle etc. făceau deliciul copiilor în târgurile din zonă sau din diverse localități din țară în care se comercializau, în timp ce olarul Dobre Mielu se specializase în confecționarea „ulcioarelor zoomorfe, de o mare expresivitate naturalistă”<sup>96</sup>.

Ierarhizând, cu extremă obiectivitate, valorile autentice, Filofteia Pally constata că „spre deosebire de olarii menționați, ceilalți produc în limitele unei evidente mediocrități profesionale”. Se înregistra, în Coșești, un gen de „diviziune a muncii olarilor”, întrucât „unii dintre ei modelează și «gătesc» vasele, pe care apoi le vând celorlalți olari specializați doar în ardere și desfacere pe piață”<sup>97</sup>.

<sup>94</sup> – *Ibidem*.

<sup>95</sup> – *Ibidem*.

<sup>96</sup> – *Ibidem*.

<sup>97</sup> – *Ibidem*.

În Centrul de olari Coșești, se semnala o influență „nedorită” a ceramicii de Corund, prin adoptarea de către localnici a culorii albastre și a amplului decor floral specific centrului harghitean, a cărei concurență „agresivă”, prin „vasele viu colorate și complet smălțuite”, părea imposibil de stăvilit.

„Invazia” ceramicii de Corund a declanșat reacția salutară a instituțiilor de cultură menite să vegheze la conservarea ceramicii tradiționale argeșene.

Dezvăluirea tainelor ceramicii tradiționale constituie, prin graiul unui renumit meșter olar din Coșești, Ion Cristescu-Grindeanu, o profundă mărturie încărcată de autenticitate, care nu se poate regăsi în consemnările docte ale unor specialiști preocupați de relevarea, în esența sa, a acestei ocupații ancestrale.

„Meseria dă olar – mărturisea meșterul popular – e parte dâן viața mea și-a părinților mei, și-a părinților lor și zăc că dragostea dă munca asta care, parcă, te împlinește, trece în băiat și-n copiii lui și nu să va stinge niciodată în neam !...



**Meșterul olar Ion Cristescu din Coșești.**

Cum facem oalili ?... Greu, cu multă muncă... Pământul să găsaște pă luncă, aproape dă malu' apii; cred c-a fost vrodată apă p-acolo; așa a vint venitură cu pământ...

Dân luncă la Valea Nandrii, loam înainte lutu', când era pământu' dat la colectiv; au băgat p-al nostru, că noi n-am fost colectivști; le-a dat pământ lor dă la ăia care i-a băgat în colectiv, cum s-a-ntâmpnat cu pământurile...

Și Coșeștii l-a văzut că era dă meserie olari, și-a scormonit p-acolo... Da' eu nu iau d-ăsta... Îl cumpăram la căruță. Acu', dai o sută dă mii, după cum te-nțelegi cu omu'... Și-nainte, să cumpăra la căruță, care n-avea porumb o da c-un dublu dă boabe, mă rog, cum să-nțelegea cu omu'...

Acu', îl lom dă la noi, dân luncă... Da, vedeți, e bun el în felu' lui, da' nu țâne la fiert...

Dacă noi îl băgăm dă pă deal – pă deal, există mai multe vine dă pământ și este un pământ care este și mai slab, cum zăcem noi, un pământ care n-are prea multă grăsime în el; e fin la mână, da' e mai aspru... Altu' care e ca cleiu mai tare și dacă-l turtești așa, dacă-l pui la soare, crapă dă iute; să prinde. Țsta slabu poți să faci turtă și-l pui și pă plită; nu să crapă... Dacă aducem dă pă luncă și avem și dă pă deal, băgăm în el, îl aliem, și două, și trei categorii dă pă deal. Dacă a ișit d-ăla mai tare, mai roșu, cum vine; d-ăla mai slăbuțu e mai albastru, c-are și el culoarea lui...

D-ăla mai albastru, femeile borțoase, cum vine vorba aia, mai mânca, cică mănâncă unt, c-are și un gust și miros plăcut... Lua o bucățică cât o bomboană, rupea din el și mesteca cu salivă; zăcea că e bună... Avea un gust plăcut și nu era piatră în el... Țstăltu' dă pă luncă, când îl iei, este moale și ne ștergem pă răzătoare dă smichișul ăla, dă cleiu' ăla cu apă... Și zăcem că ai neglijat, nu l-ai loat azi, nu l-ai loat mâine, așa o săptămână, într-o oală și nu l-ai dus acolo, în țarc, unde ai pământu' să pui peste el, începe să aibă un miros, să strică, cum vine vorba aia, să strică pământu'; face miros...

Țla dă deal, nu... Țla dă deal să udă anevoie; trebuie, când l-ai adus, să pui apă pă el; îl stropești, pui apă, dai apă pă el; că acu' cum vine iarna, îl îngheață, îl face tun; și, când să dăzgheață, să face ca icrili: să dăspoaie... Care vrea să facă un lucru ca lumea trage, după grămadă, icrili astea, îngheață altu', îl trage iară și-așa mereu... Dacă ai lărgime acolo, pui p-ăsta degeratu deoparte și când l-ai loat de-l bagi la malaxor, iese mat...

Când eram eu copil, înainte de malaxoarile astea, se făcea la picior; îl puneă pă țol și-l călca cu picioru' o dată; așa, iar îl strângea, îl amesteca cu picioru' ca pă aluat...

Îl călcam în picioare dă trei ori: făceam o dată plat; îl călcam mărunț cu picioru' și rămânea așa ca o floare pă biscuite...

Îl tăia mărunț, îl tăia fălii și-l aducea la mijloc, pac! cu aia, pac! cu ailaltă, și-l loa iar, și-l toca așa mărunț pă margină, până-l întindea și el s-amistica... Și-asta, era vorba dă trei ori...

Acu', avem malaxoare cu motor... E mai ușor: îl bagi p-aicea și-l scoți gata pă dincolo...

Pasta aia, acu' toamna, o băgăm la pimniță, ca să nu să usuce; dac-o pui în casă, să usucă; are aer altfel acolo... Asta, una !... Și-al doilea: să mai păstrează, dacă ai mere și pământu' ăla... Împrumută ceva, adică o umezală; îi face bine la fructă: mară, pară, dacă le ai acolo, pă rafturi, ajută; nu strică fructili.

Facem și iarna cu d-alia măruntili: cănuțe și figurine d-ălea, chiar dacă e frig afară, că să face foc acolo; acolo, avem sobă cu rumeguș, cu tub, așa, merge foc continuu; avem acolo un coș d'ăla dă abor și căldură să face. Nu ne-ngheață mâinile, c-avem apă caldă pă sobă...

Iarna, lucrez figurine, că-mi place mie...

Durează cam mult uscatul, că, dacă forțezi uscatul, că, dacă le usuci repede, să dăzlipește ele la părțile anexe: trupul cu două picioare; pă urmă, două picioare și gâtul; le duc acolo, le țân două zile – așa, apoi, le moi în culoare, cum vreau să le fac: albe-negre... Culoarea să chiamă roșală... Mai sânt vine dă roșală pă deal, în Dealu' Turcului, îi zăcem noi, Dealu' Greciului, Dealu' Băjeștilor și băgăm puțină humă, adică două-trei părți dă roșală, o parte dă humă în ea, ca să-i loăm oleacă piuitu', că ea face parte din pământu' ăla dă său, pă care dacă-l pui la soare, face crăpături; e iute și dacă-l dai pă vas, când să usucă, face tăieturi d-alea micuțe pă el...

Și 'nainte, mai găsam negru, tot p-acolo, pă la mesteceni; aveam câte-o frigare în mână, lungă ca săgeata, făceai puf ! în pământ p-acișă, altu' – pă marginea aia, altu' – mai colea și unde făcea ca nuca-n bolovan, aicea e !...

Și scormonea cu hârletele și găsea una ca pumnu', găsea și cât capu' bulgăre negru, tare. După cum să face, pă gărlă, bulgăre d-ăla d-argilă tare dă merge pân pietriș și să face ca ariciu'...

După ce-l găsam, îl pisam în pioă și-l cerneam; după ce-l cerneam, îl dam la râșniță, apoi, ișa negru ca smântâna... Era prea tare ca să-l facem culoare... Mai puneam roșală din aia sau humă și-l făceam cafeniu...Negru-negru ca să-l faci, nu e ca la ardelenii ăștia...

Eu fac smanțu' dă plumb; cumpăr dișeuri; am cuptoru' care-l coc...

Tata, când era, venea din Germania, din Italia, litargă și colori d-ăstea, să ducea la prăvălie la Stoicescu, la Bărbucă – era doi negustori dă la noi și-i cerea 10 grame sau 50 dă grame sau 100 dă grame dă verde nuculiu sau dă cobalt albastru, cobalt cutare și cumpăram dă la ei; veneam acasă, tata strecora huma, nu știu dac-o mai da la râșniță și p-ormă, băga cu coada lingurii, d-acolo dâncu' ăla, da cu felenticu' pă vas.

Sculili ce trebuie olarului ?!... Strung, cum zăcem noi pă placa aia care merge pă dinafară pântru mâna lui... După ce-a terminat-o, a finisat-o...

Și face dâncu' alea cu vargă, are strachina cu humă cu pensula în ea... Are o răcă făcută dâncu' piele care să dea liniile ălea, cu plotog, ca să puie la buză; ăla e dâncu' piele dă oaie, dă meșină, ca să puie pă buza vasului să iasă el lustruit frumos; apăi, ața – sfoara cu care să taie oala dă pă blană.

Ia oala, o pune pă blană; pune blana pă poliță și, când simte că trebuie să-i pună mânușă, o dă jos, trage mânușile din pământ și începe și le lipește. După ce le-a pus mânușă, se lasă să se svinte bine, ca să poat' s-o ție, s-o bage cu capu' în găleată, în roșală... Și p-ormă, dacă vrea s-o facă, i-aplică colori atunci pă ea: dă cu alb, dă cu pensula cu negru, o mișcă un pic așa, să plece colorile și-n stânga și-n dreapta; ș-apoi, la uscat, să pune în pod...

Mai pune mâna pă ea când le arde în cuptor; le arde o dată; arsura să fie d- asupra cuptorului roșu-negru, ca să reziste a doua arsură...

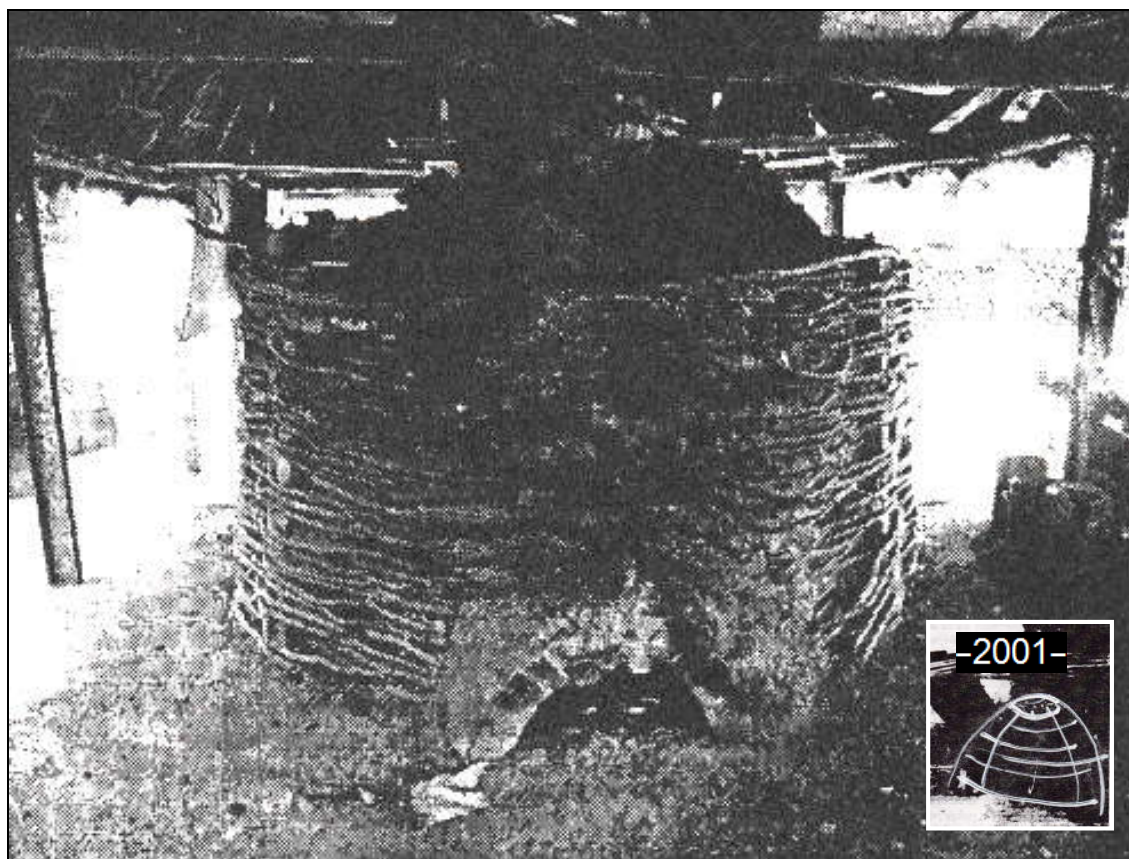

### **Cuptor de ars, plin cu oale și acoperit cu cioburi, din Coșești, secolul XX.**

Le scoate afară, le zmălțuie; după ce le-a zmălțuit, le bagă a doua oară la cuptor și le arde iară...

Întâi, să arde oalili cu niște lemne mai groase, așa ca mâna, ca să meargă focu' încet, să nu dogoare... După ce s-a dogorit ele, oalili, că are trei guri cuptoru' și ele absoarbe căldura și ca încercare, scuișăm așa: ptiu ! pă cioburili ălea...

Când a făcut: sfâr !, așa o sfârâială, nu să stea ud și să usuce încet, atuncea îndreptăm lemnili, le îndreptăm spre gură, așa le-mpingem, le-mpingem și, când vedem că dogoare colo frumos, gata începem cu țandără mai subțâre: una stânga, una dreapta, ca să aibă pă unde intra flacăra...

Și când s-a înroșit mai tare decât a ars prima dată, loăm o cociorbă, un vătrai, tragem jaru' care s-a făcut, o tragem afară și lăsăm până începe să răcească...

Apoi, zmălțuitura și dup-aia, bag iar în cuptor: o serie, două serii... Las iar să răsuflă, că el trage aer rece pă guri și oalili care sânt acolo, în bătaia focului, nu să-nnegrește...

Și vine dă să moaie și greutatea dă pă ele le strâmbă...



Și-apoi, când am văzut c-a dat dogoarea în alburii, le las încet, când mi se pare că s-au făcut niște stelute pă ele...

Dă vro douăzeci dă ani, n-am mai văzut să fac un rebut la oale. Poate zmalțu' a fost prea gros, că zmalțu' să face dă alunecă dă pă vas; că eu sânt mai zgârcit la zmalț; ăi dâ Petrești – mai cu risipă... Unii sânt haini; nu te-ajută, nu îți spune cum s-o faci. Eu asta o știu dă la tata... Înainte, făceam niște urciorușe și le puneam ciubuce pă ele și aici, niște zmeură: o boabă dă zmeură. Fata care a-nvățat școala dă cofetărie făcea trandafiri pă tort; ș-am început și eu să fac pă oale. Tata al meu n-a făcut farafastăcuri d-ăstea... El făcea oale pân' la trei vedre dă mari. Pă el săracu', dacă-l tăiam în bucăți, îl băgam într-o oală d-aia... Era oală dă untură...



**Figurine de lut ars din Coșești.**

Dântre figurine, am făcut pupezoare pentru Muzeul Satului... Făceam și eu, făcea și nea Gogu Zăvoianu; venea la mine; lucrăm și amândoi...

Întâi și-ntâi, am făcut călușei; dup-aia, am început să le pui ofițeri; mi s-a părut mie că e mai frumoase așa; am văzut un om bătrân că făcea și el; da' șapca – o rupea tot din capu' lui. Eu am făcut șapca aparte; am făcut căciulă dă panduri, le făceam gaură, le puneam pene; altu' saluta... Îmi plăcea mie așa... Am dat cu sutili la Muzeu' Țăranului... Cerbi, șarpe, două șopârle d-alea, ofițeri călărași... Eu fac și servicii dă cafea...

Pă vremuri, să făcea tăvi dă pământ, în care să făcea friptură sub țăst... Să căta mai mult în partea Teleormanului... Să căta pârni dă lapte, c-avea bivolițe p-acolo... Să făcea crățiți dă pământ cu urechi și capac... Oalili d-o vadră, d-o vadră și ceva să zăcea oală d-o găină; ălea mai mari, să zăcea cațaveici; avea două la trei vedre... Să mai făcea mai rar oale dâ două năzi sau dâ trei năzi pântru grădini publice... Stătea p-o blană ca să unească năzili... Să făcea străchini; ce nu să făcea.

Tata, cum vă spuneam, făcea oale dă trei vedre... În ultimul timp, cu Ceaușescu, atunci, când cu strictetea cu țuica, făcea oale dă făcea țuică în oale dă pământ; oală mare dă trei vedre, cu capac... Punea oala, o-mbrăca cu niște tablă și pune niște nisip pă lângă ea, în tabla aia, ca să nu fie focu' direct pă oală, că venea dă unde-i făcea foc

în cotlonașul ăla, ori, dacă era oală mai mică de trei litre, o puneam pe pirotie... Dă la aia de trei găleți, făcea 5 kilograme, 4 – 4 jumate, cum dădea prunili.

Nu să lipia, că mergea focu-n cet și dac-avea nisipu' ăla, oala să-n cālza domol... După ce să-n cālza bine, silea oleacă focu' și începea să curgă pe țăvoi ca degetu' și sta acolo lângă ea; moțăia până să făcea țuica... Că, după ce ai pornit focu', poți să te culci acolo, lângă oală... Bagi o butură, șade acolo și țuica pică; își vede de treabă...

Până la urmă, i-a mai prins și îi ducea pe drum, cu oalili în mână și cu gălețili alea, ca să-i vadă lumea... Acuma, nu să mai lucrează oale d-ăstea...

În Petrești, mai e vro zece, care e olari, nu că, de exemplu, este unu' și a rămas de la tat-so cuptor, a rămas țarcu' de pământ și el știe de unde să-l aducă; știe de la tat-so; da' nu știe să facă oalili, c-a stat în uzină, a-nvățat meserie; da', având în vedere că cu oalili astea își aduce porumbu' pe ele, duce pământu' acasă și le face oalili și le arde, că lemne are; după ce le-a ars, zdup în mașină, gata, le-a și vândut, le-a schimbat pe porumb... Pe olarii din Petrești, îi știu așa după poreclă: Aurică Găzoi- da' e și ăla tot așa c-un an mai mare ca mine, e veteran; ginerii lui Băcă, Ticuță, băieții amândoi ai lui Tică al Liii – ăștia amândoi e, cum să spun, aproape supra mea, lucrează mai ca mine, lucrează oalili mai scuturate, mai selecționate; așa mi se pare mie...

În Coșești, la mine, mai știu pe Cojocaru Gheorghe, mai bătrân c-un an ca mine... Și eu am dat o mână pe băiat, moștenitoru'; am lăsat sarcina jumătate pe băiat... Noi duceam oalili până la Vechea, Plăcinta, Coastili, spre Tecuci, pe la Livești, Nănești, Dealu' Conachi; apoi, pe la Brăila; făceam lalomița, că mi se părea că m-aude de-acasă, când strig: «oale»!, că e aproape... Mergeam pe Teleorman, pe Turnu Măgurele, la Piatra, pe Valea Oltului – știu toate localitățile de la fir până la capăt... Pe Valea Oltului, de la Sprâncenata în jos până la Dudu, Beciu, Saielili...

În Bărăgan, pe la Dor Mărunt, pe la Lehliu, pe la Ștefan cel Mare, Perișoru, Fetești; în Dobrogea iară... Unde-am auzit că e recoltă mai bună, mai știu eu ce, făceam oalili expre pentru acolo... Într-o parte, să căta mai mult străchini, chestii d-astea, oale că-mpărțea de Moși; făceam d-astea mărunte..."

### Trasee ale ceramicii din Coșești •

**A**ria de desfacere a ceramicii produse la Coșești este surprinzător de vastă, incluzând trasee devenite tradiționale. „Toamna – spune în glumă meșterul Ion Cristescu – începeam «Circuitul olarilor», ca bicicliștii pe-al lor... Da' drumurile noastre era mai lungi și mai grele... Ei le fac de plăcere; noi – de nevoie...”.

Reconstituirea traseelor de odinioară confirmă veridicitatea distihului care-i însoțea, poate, ca un blestem în lungile lor călătorii prin țară: «Drum de care, lungă cale, / din olari, o să faci oale...», pe care îl repeta Gogu Zăvoianu, ca pe un refren încărcat vizibil de dorul de casă, după cum mărturisea, cândva. Pentru stabilirea exactă a acestui „circuit al olarilor” din Coșești prin țară, s-a recurs la o hartă turistică suficient de detaliată, consultându-l pe același renumit meșter olar, Ion Cristescu, despre „lumea prin care a umblat”.

**Drumul Olteniei** începea, desigur, din Coșești, trecând prin: Pitești – Albota – Cerbu – Silișteni – Lunca Corbului – Mârghia – Colonești – Negreni – Jitaru – Slatina – Slătioara – Piatra Olt – Balș – Oboga – Baldovinești – Câmpeni – Pielești – Craiova – Breasta – Brabova – Cernătești – Grecești – Bălăcița – Bicleș – Argetoaia – Filiași – Țânțăreni – Butoiești – Stângăceaua – Strehaia – Târna – Rocșoreni – Bălțați – Băcleșu – Gvardenița – Bălăcița – Cleanov – Verbița – Plenița.

**Drumul Vâlcii** înscrisă, printre localitățile parcurse: Pitești – Smeura – Moșoaia – Poiana Lacului – Păduroi – Vedea – Chilia – Făgețelu – Leleasca – Dobroteasa – Vulturești – Poganu – Drăgășani – Călina – Prundeni – Zăvideni – Orlești – Bucșani – Ionești – Băbeni – Măgura – Mihăești – Râureni – Râmnicu Vâlcea – Bujoreni – Călimănești – Ocnele Mari – Govora – Bunești – Pietrari – Bodești – Tomșani – Costești – Bogdănești – Horezu – Vaideeni.

**Drumul Roșiorilor** trecea prin: Pitești – Albota – Cerbu – Lunca Corbului – Costești – Gliganu – Rociu – Negrași – Mozăceni – Recea – Ungheni – Strâmbeni – Căldăraru – Miroși – Surdulești – Cățălești – Balaci – Tecuci – Tufeni – Barza – Ghimpețeni – Văleni – Stoicănești – Radomirești – Mihăești – Roșiorii de Vede – Peretu – Plosca – Buzescu – Nanov – Alexandria – Furculești – Ologi – Dracea – Turnu Măgurele – Odaia – Lița – Segarcea – Râioasa – Saelele – Uda Clocociov – Slobozia Mândra – Beciu – Sprâncenata – Zănoaga – Dăneasa – Drăgănești Olt – Gâldaele – Bălănești – Cofeana – Brebeni – Slatina – Jitaru – Negreni – Colonești – Mârghia – Lunca Corbului – Silișteni – Cerbu – Albota – Pitești – Coșești.

**Drumul Brăilei** pornea din satul Coșești, prin: Pitești – Ștefănești – Văleni Podgoria – Călinești – Leordeni – Ciulnița – Glâmbocata – Crângurile – Găiești – Mătăsaru – Titu – Sălcuța – Lungulețu – Slobozia – Bâldana – Tărtășești – Chitila – București – Islaz – Fundulea – Tămădău – Ileana – Ștefănești – Lehliu – Dor Mărunt – Dâlga – Dragoș Vodă – Dragalina – Slobozia – Iazu – Cioara – Însurăței – Viziru – Golășei – Valea Cânepei – Osmanu – Ciucea – Brăila – Baldovinești – Vădeni – Galați – de unde, drumurile se ramificau pe **Siret**: Șendreni – Braniștea – Independența – Piscu – Tudor Vladimirescu – Hanu Conachi – Nănești – Vultur – Răstoaca – Focșani – Făurei – Mărășești – Pădureni – Ciorani – Adjud – Sascut – Răcăciuni – Bacău – Cârliși – Onișcani – Secuieni – Horia – Roman – Săbăoani – Miclăușeni – Strunga – Târgu Frumos – Ruginoasa – Blăgești – Pașcani sau pe **Prut**: Galați – Tulucești – Frumușița – Foltești – Brănești – Vlădești – Rogojeni – Gănești – Murgeni – Rânzești – Fălcu – Vetrișoara – Lunca Banului – Stăniliești – Huși – Crețești – Curteni – Crasna – Mânjești – Vaslui – Moara Domnească – Solești – Dolhești – Răducăneni – Costuleni – Oșoi – Iași – Lețcani – Podu Iloaiei – Bălțați – Târgu Frumos – Ruginoasa – Blăgești – Pașcani, Pașcanii fiind punctul de întâlnire cu olarii plecați cu căruțele pe Siret.

**Drumul Bucovinei**: Coșești – Pitești – București, unde olarii își încărcau căruțele și caii în vagoane CFR cu destinația Dorohoi, pornind, de acolo, cu căruțele încărcate cu oale pe ruta: Cracalia – Havârna – Mileanca – Concești – Darabani – Păltiniș – Horodiștea – Rădăuți Prut – Miorcani – Mitoc – Liveni – Manoleasa – Avrămeni – Săveni – Drăgușeni – Hănești – Dângeni, cu abateri nu prea îndepărtate de traseul menționat.

**Drumul Dobrogei:** Coșești – Pitești – București de unde, vagoanele de cale ferată încărcate cu căruțele olarilor ajungeau la Constanța. De aici, olarii mergeau spre Mangalia, prin: Agigea – Eforie – Tuzla – Albești – Cotu Văii – Negru Vodă – Cobadin – Ciocârlia – Bărăganu – Straja – Cumpăna – Constanța.

### Tipologia vaselor de lut

**V**asele de lut din Coșești se integrează tipologic ceramicii populare din Muntenia. **Oțetarul** – redus ca dimensiune, în raport cu oțetarul produs la Curtea de Argeș, prezintă un decor sumar din humă albă.

**Ulciorul** se particularizează prin silueta sa alungită, „coada” – prin care circulă apa spre „țâță” – fiind fixată între gâtul subțire și proeminența „pântecelui” vasului. Decorul format din motive geometrice simple – realizat pe roată cu „cornul” – este dispus în partea superioară a vasului.

**Pârnaia** – recipientul de lut pentru păstrarea laptelui – este realizată într-o formă specifică, prezentând o supradimensionare spre partea superioară prevăzută cu două toarte opuse; decorul este limitat în această zonă.

**Cratița** – utilizată în prepararea mâncării – este subdimensionată față de pârnaie, „toartele” fiind, uneori, înlocuite cu o coadă plină din lut.

**Oala de gătit** – care are deschiderea „gurii” cvasiegală cu circumferința „fundului” – se numește și „fierțură”, întrucât servește la fierberea mâncării. Capacitatea vasului variază între 4 și 5 litri.

**Oala de Moși** este un vas de capacitate redusă cu o singură „toartă”, fiind, de regulă, folosită în ritualul tradițional al «înrudirii», cu un „văr de oală” sau, în cazul fetelor nemăritate, cu o „surată de oală”.

**Găina cu capac** se diferențiază morfologic, prin existența celor două toarte aplicate în partea superioară a vasului și, evident, prin „capacul” țuguat prevăzut cu un „bumb de apucat”.

**Borcanul** – spre deosebire de alte vase – nu are „gât” și este destinat păstrării alimentelor pentru o perioadă mai îndelungată.

**Oala cu baie** are o „toartă” lată, fixată peste „gură”, și este utilizată în transportarea mâncării, în timpul lucrărilor sezoniere, până la proprietățile deținute în afara gospodăriei.

**Strachina** este un vas cu pereți drepecți și înalți, la care „buza” nu se conturează.

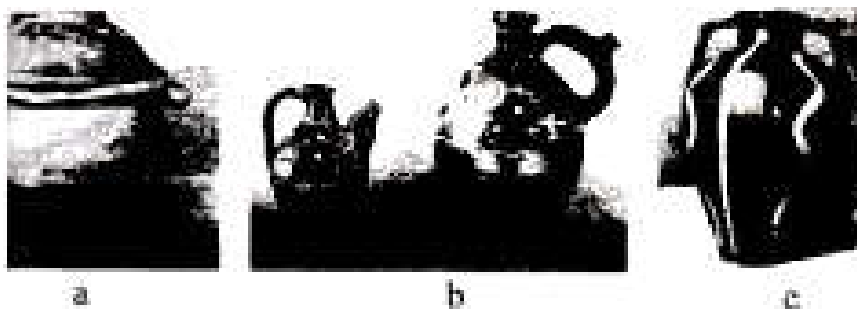

**Vase de lut produse la Coșești:**  
a- oală de sarmale cu capac; b- ulcioare; c-oțetar.

**Ceașca** prezintă pereți drepecți sau rotunjiți, cu fundul plat și gură dreaptă.

**Solnița** are două componente identice, cu fund îngust și gură lărgită, unite printr-un buton de apucat.

**Castronul** – similar, ca formă, străchinii – are o capacitate mult mai mare.

**Tava de copt sub țest** are aspectul unei străchini supradimensionate în diametru, cu pereții reduși în înălțime, care se fixează sub țest, servind, de obicei, la pregătirea fripturilor. Vasul era extrem de solicitat în zona Teleormanului.

**Anafornița** era un vas special, utilizat, în biserici, pentru păstrarea anafurei. Conceput în formă sferică, vasul se compune din două emisfere: cea inferioară destinată „depozitării” anafurei; emisfera superioară prevăzută cu un buton de lut având rol de capac. Actualmente, vasul nu se mai produce în atelierele de olari din zonă, fiind înlocuit cu vase metalice a căror capacitate este mult mai mare.

## Decorul

extrem de variat – cuprinde o gamă ornamentală amplă, în care motivele dominante sunt: „brâu” (linia dreaptă); „șeramboiul” sau „șarpele”, linia ondulată fiind asociată, uneori, cu „picături” care o încadrează; „frunza” sau „floarea” imaginând o crenguță de brad prin dispunerea simetrică a liniilor paralele în retragere pe o axă verticală; „strugurele” reprezentat schematic prin cerculețe inegale grupate în jurul unei linii; „picăturile” (punctele) care completează „golurile” în virtutea unei practici îndătinată sub imperiul aceluiași horror vacui semnalat și în ornamentica ceramicii populare argeșene.

Un motiv care conferă, sub aspect decorativ, o particularitate vaselor de Petrești – „calea rătăcită”, preluat din repertoriul ornamental al „încondeierii ouălor”, este de o remarcabilă plasticitate.

În cazul unor vase de lut (ulcioare, pârâni), așa-zisul „câmp ornamental” este delimitat între „buză” și jumătatea superioară a acestora, oalele prezentând, în schimb, un decor dispus pe întreaga lor suprafață exterioară.

Decorarea ceramicii – operațiune efectuată, de regulă, cu humă albă, pe roata în mișcare, implică utilizarea unui instrumentar specific: „cornul”, „feleticul” și „feleșteul” (o pensulă mică din păr de porc). În special, în acest proces de ornamentare a ceramicii produse, sunt antrenate și femeile olarilor din Coșești și Petrești.

**PERSPECTIVE**• Distrugerea condamnată, în perioada imediat următoare evenimentelor din decembrie 1989, a „Fabricii de oale” din Coșești – dotate cu atelier de olar și cuptor de ars oale – a cărei amenajare a implicat eforturi materiale și financiare considerabile, impuse de necesitatea antrenării unui număr sporit de localnici în arta modelării lutului în localitate a determinat – potrivit aprecierii Elisavetei Tudose, primar al comunei Coșești – o diminuare vizibilă a interesului tinerilor pentru inițierea lor în acest meșteșug tradițional.

Perpetuarea olăritului în zonă impune stabilirea unor măsuri urgente, întrucât se constată o îmbătrânire accentuată a olarilor, precum și o reducere substanțială a numărului celor care mai practică această meserie cu convingerea că a fost și trebuie să rămână o artă autentică.

Dintre aceștia, se remarcă, prin creațiile lor ceramice: Coman Ion, Costăș Elena, Cojocaru Gheorghe, Cristescu Ion, Cristescu I. Ion, Dincă Dumitru ș. a. (Costești); Manoloiu Nicoleta (Jupânești); Bărăscu Dumitru, Diaconu Ion, Dobre Ticuță, Ene Gheorghe, Ene Ion, Găgiu Dumitru, Găgioi Nicușor, Mitu Ion, Oprescu Gheorghe, Ponea Gheorghe ș. a. (Petrești); Bican Nicolae, Dragason Maria, Dragason Nicolae, Irimiescu Ion, Manea Ion, Marin Gheorghe, Matei Ion, Matei Maria, Năstăsoiu Filofteia, Teodoreci Gheorghe (Valea Rızii). „Decana de vârstă” a olarilor din comunele Coșești și Dârmănești este nonagenara Maria Dragason; numărul „tinerilor olari sub 50 de ani” reducându-se la 5 (!) – situație îngrijorătoare pentru destinul olăritului pe Valea Doamnei.

Revitalizarea acestui meșteșug constituie o preocupare susținută a autorităților locale din comunele menționate.

Se preconizează, în acest scop, reînființarea Cercului de olărit de pe lângă Școala generală din Petrești și amenajarea unui atelier cu dotările aferente; organizarea unei expoziții permanente de ceramică specifică zonei într-un spațiu afectat special în noul local al Primăriei Coșești; asigurarea unor facilități olarilor în procurarea materialului lemnos necesar arderii vaselor de lut; inițierea unor demersuri oficiale pentru procurarea plumbului din care se prepară smalțul; organizarea periodică a unor târguri, pentru ca piesele ceramice să fie introduse în circuitul comercial și turistic.





Situate pe Valea râului Bratia, afluent al Râului Doamnei, satele: Bălilești, Golești, Poienița și Vlădești se înscriu, pe harta ceramicii argeșene, ca niște centre de referință pentru această ocupație tradițională a locuitorilor din așezările muscelene menționate.

## **Comuna BĂLILEȘTI**

**Atestare documentară**• Satul **Bălilești** este atestat documentar inițial în zăpăsul din 1549-1550, printre „jurători”, aflându-se și un Sava din Bălilești.

Prin hrisovul emis la 24 martie 1598, de către cancelaria domnească a lui Mihai Viteazul [1593-1601], se întăresc lui Miha, mare portar, ocine și țigani, printre care și Mușa – „cumpărată de la Stoica, fecior lui Dobrinu de la Bălilești, drept 1800 aspri gata”.

Satul **Golești** apare menționat inițial într-un hrisov al voievodului Petru cel Tânăr [1559-1568], prin care se confirmă, fiilor lui Mihai Vulpoiul, parte din Golești, moșie pe care o avea încă din vremea răposatului domn Vlad Călugăru [1482-1495].

Recensământul efectuat la 1 iulie 1970 înregistra un fond locativ format din: 122 de case – în Golești și 225 – în Poienița.

**Toponimie**• **Bălilești** – toponim cu semnificație socială format pe baza eponimului **Băliță** + sufixul colectiv –ești, care indică organizarea socială pe bază de obște a așezării.

**Golești** – toponim social format pe baza eponimului **Golea** + sufixul colectiv –ești, cu accepția precizată anterior.

**Poienița** – nume topic indicând amplasarea așezării într-o „curătură” = „loc într-o pădure, curățat de arbori, de mărăcini etc. pentru a putea fi cultivat”.

**Repere etnoculturale**• Arhitectură populară musceleană. Construcțiile relevă, prin structura lor, ocupațiile de bază tradiționale locale, parterul fiind amenajat ca loc de depozitare a produselor agricole.

Etajul este destinat locuinței propriu-zise. Plan bicameral generalizat cu acces din sală, a cărei scară este mascată printr-un pălmar de zid.

Construcțiile relativ recente prezintă un plan extins, un decor mural amplificat, de factură geometrăntă, deschideri în arce trilobate sau în plin cintru.

Port popular tradițional muscelean.

Localitatea Poienița este un renumit centru românesc de olărit. Se confecționează, în special, ceramică utilitară, ornamentată în „valuri”, în partea superioară, și „limbi” albe de var, în partea inferioară.

Vasele confecționate de către talentații olari din sat sunt vândute în piețele săptămânale sau la bălciurile anuale din zona Muscel, dar arealul de desfacere este mult mai extins, incluzând chiar și unele zone din Bărăgan.





## **Comuna VLĂDEȘTI**

**Atestare documentară**• În contextul localităților componente ale comunei, cea mai veche atestare documentară se consemnează în cazul satului  **Vlădești**. Satul este menționat inițial documentar în hrisovul emis de cancelaria domnească a lui Vlad Dracul [1436-1442], la 23 august 1437, prin care se întărește „jupanului Bodin cu fiii săi, ca să-i fie Vlădeștii de ocină și de ohabă cât va trăi domnia mea și cât vor trăi fiii domniei mele, Mircea și Vlad”.

Satul Vlădești a fost locul de origine al boierilor cu același nume care au jucat un rol important în istoria noastră națională.

Marele vistier Pârveu Vlădescu, care deținea numeroase moșii în Vlădești, s-a opus politicii aventuriste a domnului Țării Românești, Mihnea al III-lea, fiind omorât, la Gura Teleajenului, din ordinul acestuia, în anul 1658, sub acuzația de „hiclenie”.

Pârveu Vlădescu este ctitorul monumentalei Biserici «Tăierea capului sf. Ioan Botezătorul» din Vlădești [1656], hramul fiind asociat cu modul în care au fost uciși atât ctitorul cât și patronul spiritual al locașului de cult.

**Toponimie**•  **Vlădești** – toponim format pe baza eponimului *Vlad* – menționat în documentele medievale – + sufixul colectiv *-ești*, care indică organizarea socială pe bază de obște a așezării.

**Repere etnoculturale**• Arhitectură populară tradițională caracteristică zonei etnografice Muscel. La începutul secolului XX, se consemna existența, pe teritoriul localității, a cinci bordeie, reminiscențe ale unui tip de construcții de locuit frecvente în secolele anterioare.

Exceptând casa joasă, construită din cununi suprapuse, formate din bârne încheiate „stânește”, cu plan mono sau bicameral, construcțiile de locuit care se generalizează la începutul secolului XX prezintă două niveluri: parter – pivniță și etaj – locuință. Unele case au pivnița semiîngropată în sol, ceea ce implică o dimensionare pe verticală a soclului redusă la înălțimea accesului în gârlici, sub parapetul sălii; în acest caz, accesul în locuința propriu-zisă se efectua pe o scară de piatră dispusă pe axul fațadei. Nivelul de locuit era format din tinda centrală și camere laterale, iar, în situația unor case mult dezvoltate la fațadă, un spațiu suplimentar cu acces separat de pe sală.

Casele cu 6–8 goluri la fațada principală, goluri practicate între stâlpii de lemn racordați la „război”, prin arcade profilate, se particularizează printr-o amplă ornamentație în tencuială. Decorația în relief plat se profilează, uneori, pe un fond colorat, în frize dispuse între profilele din stucatură sau ca ancadrame de fereastră.

Printre îndeletnicirile localnicilor care au dus faima așezării de pe râul Bratia dincolo de hotarele sale, **ceramica** a ocupat un loc important.

De semnalat un element notabil pentru ilustrarea gradului complex înregistrat de meșteșugul olăriei în Vlădești: olarii produceau, în afara vaselor de uz gospodăresc, și elemente ceramice destinate decorării unor construcții medievale.

Astfel, paramentul original al Bisericii-monument din Vlădești este decorat, în interiorul arcaturilor și în timpan, cu butoni rotunzi de teracotă confecționați în atelierile olarilor din localitate.

Portul popular, folclorul liric și cel coregrafic se integrează ariei creației populare tradiționale specifice zonei etnoculturale a Muscelului.

**OLĂRITUL** • Dificultatea procurării lutului necesar confecționării vaselor, procesul de industrializare accelerată a zonei cu consecințele sale nefaste sub aspectul depopulării satelor și, implicit, al abandonării unui meșteșug care facilitase asigurarea unor condiții existențiale corespunzătoare, tendința tot mai evidentă a descendenților din familiile olarilor de a nu se mai implica într-o astfel de meserie devenită nerentabilă în comparație cu orizontul profesional oferit, în special, de către industria de autoturisme – acestea sunt coordonatele unui proces determinant în diminuarea alarmantă a numărului olarilor de pe Valea Bratiei și, corelat acestui fenomen, în scăderea considerabilă a producției ceramice actuale. Astfel că, în anul 1982, numărul olarilor activi din localitățile de pe Valea Bratiei se reducea la 11<sup>98</sup>.

Se înregistra, de asemenea, un accentuat grad de îmbătrânire a celor care practicau încă olăritul, „media de vârstă oscilând în jurul cifrei de 52 ani”<sup>99</sup>, dar și o semnificativă „feminizare” a ocupației, întrucât „în cadrul procesului tehnologic, soțiile participă la toate fazele de lucru, prestând același efort ca și bărbații lor, începând cu extragerea pământului și sfârșind cu desfacerea produselor pe piață”<sup>100</sup>.

În acest context, informația referitoare la numărul extrem de redus al celor care se îndeletniceau cu această meserie [11] pare limitat la capii familiilor de olari din zonă, întrucât este greu de acceptat că femeile care „prestau același efort ca și bărbații lor”<sup>101</sup> fuseseră incluse în categoria „meșterilor olari”, deși „femeia suplinea cu succes absența soțului plecat în țară cu căruța încărcată de vase” și „ca o veritabilă artistă, soția modelează, «gătește» și arde serii întregi de oale care vor lua apoi drumul târgului”<sup>102</sup>, consemnându-se, în articolul citat, existența unor „familii în care diviziunea muncii repartizează bărbatului doar sarcinile administrativ-financiare, procesul creator revenind în exclusivitate femeii”<sup>103</sup>.



**Diverse vase lucrate din lut de meșterul olar Ion Diță din Vlădești.**

<sup>98</sup> – Filofteia Pally – *Art. cit.*, p. 397.

<sup>99</sup> – *Ibidem.*

<sup>100</sup> – *Ibidem.*

<sup>101</sup> – *Ibidem.*

<sup>102</sup> – *Ibidem.*

<sup>103</sup> – *Ibidem.*

O situație cu totul alarmantă pentru destinul perpetuării acestei ocupații ancestrale pe Valea Bratiei se înregistrează, din păcate, recent.

Retrospectând ponderea olăritului în localitățile din acest centru ceramic, meșterul olar Diță I. Ion din Vlădești își exprima, la 29 mai 2001, regretul că, o dată cu dispariția generației sale, va dispărea și „meșteșugul facerii oalelor care cere și talent, și muncă”...

„Au fost la noi, până nu dă mult, – se lamenta meșterul – peste 20 dă olari: Stelică Poenaru, nea Tică Pantazescu, Nicolae Neacșu, Ion Neacșu, tata, Diță D. Ion, Barbu, alt Diță cu doi fii olari, Olaru Ion, Olaru Isaia, Glosaru Ion, Ștefan Brânzaru, Lungu, Dode Olaru, Paraschiveștii – erau patru frați olari.

În Poienița: Manoleștii, alt Manole, Chivu Poenaru și alții... La noi, mai e unu', Brânzaru Valerian, da' face numa' ulcele !... În Poienița, nu mai e nimeni !... S-au stins toți !... Toți s-au stins !...”



### **Meșterul olar Ion Enoiu din Bălilești modelând un ulcior pe roată.**

Aceeași sumbră previziune apare constant în interviul înregistrat cu meșterul olar Enoiu V. Ion din Bălilești, spre sfârșitul lunii mai 2001.

În opinia meșterului olar, o motivație ar fi – în afara dificultății tot mai evidente de a vinde produsele ceramice, ocupația devenind, astfel, nerentabilă –, efortul pe care îl implică producerea oalelor: „Olaru' e ca rața !... Bălăcește tot timpul cu mâinile în apă !...”

De-asta, acu', tineretu' nu mai vrea să învețe, că se mozește pe mâini !...”

E mai bine să te duci la discotecă, decât să stai înțepenit pe roată și să faci o oală pe care nu iei nici măcar o para chioară !...”

Meșterul olar Dobrescu M. Dumitru din Rumânești consideră că este un meseriaș de soi, de vreme ce vasele de lut lucrate de el au ajuns și în Polonia – „marfă pe care polonezii o țin pe mobilă”.

Regretă că olăritul va dispărea, cu toată insistența lui de a instrui elevi din sat în arta modelării lutului: „Deși am cerut, la școală, să vină copii, nimeni n-a venit... Eu le-aș fi dat și mâncare, numai să-i am alături... Mi-era tare drag să-i învăț !”.

## Procesul tehnologic

Modul de confecționare a vaselor ceramice începe cu procurarea materiei prime, lutul pentru oale fiind adus cu căruțele din Runcu, din Golești și din lunca Vlădeștilor.

Depozitat, de obicei, la sfârșitul toamnei, în cantități apreciabile (capacitatea a circa 8 căruțe) într-un „țarc” închis cu nuiiele, pentru a fi protejat de animale, lutul dospește până în primăvară, condiție esențială pentru obținerea unei paste calitativ superioare.

Lutul înghețat este porționat și depozitat, apoi, temporar în copăi de lemn, în ateliere, pentru a se dezgheța.

Accelerarea dospirii lutului se realizează prin recoltarea acestuia vara și udarea sa permanentă cu apă, până la utilizare.

Olarii preferă, însă, pasta obținută prin dospire îndelungată, pe care o frământă circular doar cu piciorul drept, celălalt fiind în afara „roatei lutului”.

O condiție esențială pentru ca operația – care durează circa trei ore – să reușească este ca înălțimea pastei să nu depășească trei degete, iar călcarea să fie repetată de încă două ori, după ce pasta a fost, în prealabil, adunată, întoarsă pe cealaltă parte și degajată de eventuale corpuri străine (pietriș, rădăcini de plante).

Pasta obținută prin călcarea cu piciorul se lasă la dospit un timp aproximativ egal cu durata frământării, pentru ca să se „matureze” înainte de prelucrarea pe roată.

După ce pasta se frământă în mâini până ajunge să capete consistența necesară și este curățată definitiv după decaparea, cu ajutorul unei sârme, a „bulgărilor de lut” în „felii” late de circa 3 cm, bulgărul curat se așază pe roata olarului, pentru a i se da formatul vasului de confecționat, care, apoi, este pus pe o „poliță” pentru a se usca.

Vasele lucrate în aceeași zi (circa 50 de bucăți) sunt expuse la soare, în același scop, fiind, ulterior, decorate.

Depozitate în pod, până la definitivarea procesului de uscare, vasele sunt apoi arse în cuptor.

**Cuptorul** – de secțiune circulară – este construit prin plasarea, în centrul spațiului destinat acestuia, a unei roți de car – pentru dimensionare, roata fiind delimitată pe verticală de scânduri dispuse vertical.

Dincolo de limita exterioară a scândurilor, se înalță un „țarc de nuiiele”, spațiul de circa 60 cm dintre scânduri și țarc fiind umplut cu lut până la înălțimea de aproape 1,50 m, lutul bătându-se progresiv cu un „mai” pentru durificarea „inelului de pământ” care va constitui peretele propriu-zis al cuptorului, după scoaterea roții de car și a scândurilor.

Spațiul circular obținut – „încăperea cuptorului” – va fi amenajat special prin practicarea în zid, în zone diametral opuse, a două „guri” consolidate cu cărămizi.

Baza cuptorului – vatra – supraînălțată de la sol este construită, de asemenea, din cărămizi; între vatră și peretele circular, lăsându-se un șanț adânc de circa 15 cm, ca, de altfel, și între cele două guri, pentru a se asigura, astfel, circulația căldurii, dar și pentru introducerea direcționată a lemnului de foc fără a se afecta integritatea vaselor aflate în cuptor.

Peste vasele decorate așezate până la limita șanțurilor, se pun cioburi de oale.

Cuptorul este acoperit cu o „polată” formată dintr-o singură „apă” sau din două ape. În timpul arderii vaselor, acoperișul este îndepărtat lateral față de „coșul cuptorului”, pentru a se preveni incendierea acestuia. Se consemnează existența cuptoarelor circulare cu 3 guri – construite la începutul secolului XX – cu o capacitate de ardere simultană a unui număr considerabil de vase (circa 500)<sup>104</sup>.

Arderea vaselor se efectuează în două faze: faza inițială – „arderea de roșu” – timp de 3-4 ore pentru vasele mici și 7 ore pentru vase mari, la foc mic, folosindu-se lemne groase care ard încet; faza finală – timp de 2-3 ore – la foc mare, produs de țândări care ard rapid, asigurând dezvoltarea unei temperaturi înalte.

Varietatea morfologico-funcțională a vaselor este evidentă:

**Strachina** are pereții drepți mai înalți, comparativ cu vasele similare din Argeș;

**Ulciorul** – de formă cvasiamforoidală – prezintă un gât subțire și o gură circulară evazată, coada tubulară fiind prevăzută cu o țâță pentru băut;

**Boalca** este o oală de fiert cu capacitatea de 1-3 litri;

**Oțetarul** seamănă cu o boalcă cu o capacitate mult mai mare (circa 2 decalitre);

**Borcanul cu mănășă**, având 1-3 litri, se prezintă sub forme deosebite: borcanul drept (cu pereții drepți unind „fundul” supradimensionat și „gura” prevăzută cu un „cioc” pentru scurgerea dirijată a lichidelor) și borcanul rotund sau bărdăcuța care are, în partea inferioară, un pântec rotunjit continuat, în partea superioară, cu pereți drepți terminați într-o gură cu „cioc”;

**Cana** reproduce forma borcanului, dar are o capacitate redusă și, evident, dimensiuni mai mici;

**Oala cu mănășă** este destinată ducerii mâncării „gătite” la câmp, deosebindu-se de o bolcuță, prin aceea că mănășa de apucat nu este fixată lateral, ci deasupra gurii.



Vas din Poenița

### Vase lucrate din lut lucrate în Poenița.

<sup>104</sup> – Filofteia Pally – *Art. cit.*, p. 399.

**Pârnaia** – pentru păstrarea laptelui ca să se „prindă” – este un vas cu fund îngust și pânțec supralărgit de la bază spre gură, în zona căreia circumferința vasului se reduce brusc; pârnaia este prevăzută cu „toartă” laterală și, uneori, cu „capac”.

**Ulcioarele de nuntă** produse în Centrul ceramic de pe Valea Bratiei (la Poienița și Golești), în secolul XX, prezintă, ca elemente simbolic-decorative, capete de berbeci – realizate prin tehnica modelării la roată și a aplicațiilor din lut în relief, ornamentate prin pictare cu cornul și pensula sau prin impresiuni ștanțate, iar, în unele cazuri, ornamente geometrice și florale stilizate, pictate: vrejuri cu frunze și flori dispuse circular ori concepute prin impresiuni cu ștanța pe bucăți de lut aplicate.

Forme mai puțin obișnuite: **țigalul** – un fluier din lut ars –, **olanele** pentru sobe, **boldurile** – smălțuite în culorile: verde, albastru, galben – care se fixează în țepii de la extremitățile coamei acoperișului, completează, alături de **vazele pentru flori**, **ceainice** și **crățiți**, gama produselor ceramice realizate în centrele de olari de pe Valea Bratiei.

### Decorarea vaselor

efectuată aproape în exclusivitate din humă albă – precede arderea inițială. Ulterior, vasele sunt smălțuite cu un smălț incolor, în interior și în zona superioară a exteriorului, smălțul fiind obținut dintr-un amestec de piatră albă de râu și plumb topit<sup>105</sup>, prin prelucrarea acestora cu ajutorul râșniței de piatră acționate manual. Efectul cromatic produs de smălțul incolor este vizibil: pasta roșie a vasului ars capătă o nuanță cafenie, iar huma albă devine gălbuie. Gama cromatică frecvent utilizată în funcție de motivistica adoptată include culorile: **galben** pentru „valuri”; **roșu** pentru „flori”, dar și culorile: **verde** și **negru** – acestea fiind obținute, în primul caz, din arderea aramei sau, în cazul culorii brune, din cărbune pietrificat depistat în zona deluroasă a localităților din acest areal geografic. Efectuarea desenelor se realizează cu ajutorul „tiparelor” confecționate din cauciuc – în special, pentru „flori” și a „plotogului” (o bucată de cauciuc terminată, la una dintre extremități, prin fâșii subțiri, pentru obținerea liniilor drepte sau ondulate), înlocuind, astfel, „pieptenul cu dinți” cu care se acționa, în trecut, pe pasta moale a vasului, din aceleași rațiuni de ordin decorativ. Plotogul se utilizează pentru obținerea unor linii paralele în zona proeminentă a pântecului vasului, iar, pentru desenarea florilor și a vergilor verticale, care sunt trasate inegal între mijlocul vasului și baza acestuia, se folosește o pensulă de dimensiuni variate numită „pământuf”, care a înlocuit, din practica olarilor, „cornul” umplut cu var. În decorarea vaselor de lut, motivele predominante sunt: „vergile” (linii drepte orizontale) și „șarpele” (linia frântă sau ondulantă).

În Vlădești, olăritul a fost revitalizat prin crearea, în anul 1928, de către „maistrul Ion Dragomir, absolvent al Școalei de arte și meserii din Curtea de Argeș, a unui atelier și a unui cuptor personal pentru ceramică”<sup>106</sup>. În atelier, se produceau: cahle pentru sobe, țigla solzi, coame de țigla pentru acoperișuri, diverse obiecte artizanale, „lucrate cu

<sup>105</sup> – *Ibidem*.

<sup>106</sup> – Ioan I. Iancu – *Comuna Vlădești-Muscel, județul Argeș. Monografie*, ms, Vlădești, 1972, p. 70-71.

măiestrie și de bună calitate”<sup>107</sup>. Atelierul a constituit „o școală de formare a ucenicilor, întrucât toți băieții lui Ion Dragomir au îmbrățișat această meserie, atrăgând și pe alții”<sup>108</sup>.

În anul 1952, atelierul a fost preluat de către Cooperativa agricolă de producție Vlădești; „ajunși buni meseriași, băieții inițiați de bătrânul Ion Dragomir au înființat ateliere și cuptoare de ceramică la Berevoești, Aninoasa, Bălilești etc.”<sup>109</sup>

Produsele ceramice se vindeau în bâlciurile organizate pe plan local la: 23 aprilie („Sf. Gheorghe”), 21 mai („Sf. Constantin și Elena”), 26 octombrie („Sf. Dumitru”), produsele ceramice cele mai căutate fiind: oalele, străchinile, fluierașe pentru copii<sup>110</sup>.

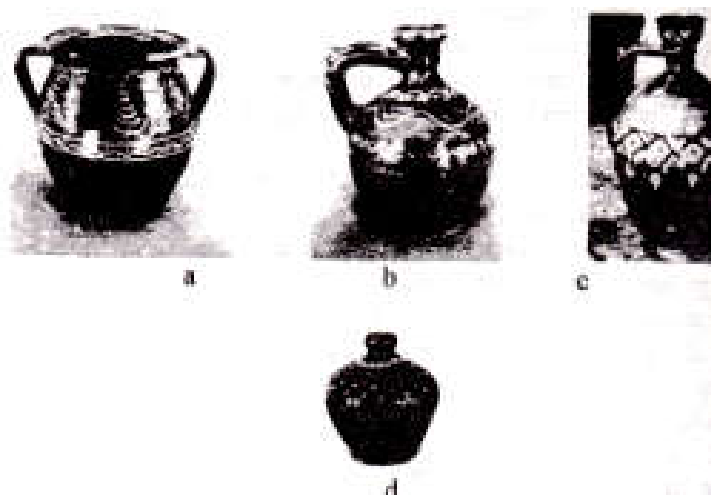

### Vase de lut specifice olarilor din Vlădești.

Valorificarea produselor ceramice obținute se efectuează prin vânzarea acestora în târguri, perioada deplasării căruțelor încărcate cu oale pe itinerarele prestabilite fiind condiționată de „calendarul” desfășurării unor târguri tradiționale în localitățile de pe traseu.

Exceptând târgurile săptămânale organizate în: Pitești, Câmpulung și Livezeni-Stâlpeni, olarii de pe Valea Bratiei își desfac produsele lor ceramice în zona cerealiară din sudul județului Argeș, în târgurile din: Buzoiești, Căldăraru, Costești, Izvoru, Miroși, Mozăceni, Negrași, Recea, Ungheni, în sistem de troc: „plin pe plin” sau schimbând un număr variabil de oale pe una plină cu porumb sau grâu, în funcție de recolta obținută în acel an.

Restrângând aria de desfacere a produselor ceramice de pe Valea Bratiei într-o zonă delimitată de localitățile: București, Alexandria, Giurgiu și Roșiori, etnologul Paul H. Stahl – autorul capitolului «Olăritul» din opera de sinteză «Arta populară din zonele Argeș și Muscel» – menționa că „olarii nu merg spre răsărit atât de departe ca olarii de

<sup>107</sup> – *Ibidem*.

<sup>108</sup> – *Ibidem*.

<sup>109</sup> – *Ibidem*.

<sup>110</sup> – *Ibidem*, p. 65.

pe Valea Doamnei și nici nu trec Oltul spre apus. Înspre Dâmbovița, olarii merg mai rar, fiind concuși de cei din regiunea Târgoviște”<sup>111</sup>.

Se înregistra și o situație specială determinată de gradul accentuat de pauperizare a unora dintre olari, care erau nevoiți să angajeze căruțe, plătind „chirigiilor” jumătate din produsele cerealiere obținute din vânzarea oalelor.

Limitele zonei stabilite de către Paul H. Stahl vor fi, însă, infirmate prin informațiile furnizate, în anul 1982, de către olarii: Zgărdescu Constantin, Dobrescu Dumitru și Enoiu Ion – informații certe care vor facilita cercetătoarei Filofteia Pally reconstituirea traseelor de desfacere a ceramicii de pe Valea Bratiei:

1- Bălilești – Pitești – Bradu – Recea – Căldăraru – Miroși – Ciolănești – Balaci – Dobrotești – Vârtoape - Drăgănești de Vede - Roșiorii de Vede – Salcia – Turnu Măgurele – Piatra – Zimnicea – Conțești – Giurgiu – Hotarele – Oltenița – București – Urziceni – Balaciu – Slobozia – Călărași – Fetești – Buzău – Făurei.

2 – Bălilești – Câmpulung – Brașov – Sf. Gheorghe – Miercurea Ciuc – Toplița – Bistrița – Năsăud – Vișeu de Sus – Poenile de sub Munte – Leordina – Sighetul Marmației.

Dacă, în cazul primului traseu, itinerarul depășește limitele Bucureștilor, incluzând localitățile: Urziceni – Slobozia – Călărași – Fetești – Buzău – Făurei, traseul «transilvan» este absolut inedit, explicat prin concurența mai puțin acerbă făcută de produsele ceramiștilor sași și secui, mult mai preocupați de decorativismul vaselor confecționate – operațiune extrem de migăloasă, care determina, în ultimă instanță, creșterea prețului acestora, în raport cu cel al produselor oferite de către olarii de pe Valea Bratiei. Existența unor oale mari de untură din Poienița în colecția de ceramică a Muzeului etnografic al Transilvaniei din Cluj-Napoca relevă circulația produselor de acest gen în arealul de civilizație românesc.

„Invazia” ceramicii produse la Corund pe piața argeșeană, în deceniul al șaselea al secolului XX<sup>112</sup>, semnalată prin adoptarea modalității de decorare, cu humă albastră, a motivelor florale – modalitate specifică centrului ceramic harghitean – a fost cauza unei influențe efemere, olarii musceleni revenind la elementele caracteristice olăriei tradiționale de pe Valea Bratiei.

**PERSPECTIVE** • În localitățile de pe Valea Bratiei, cortina timpului amenință să coboare necruțător peste un meșteșug care a luminat scena vieții multora dintre olari. Tentația bucuriei de a plămădi, din lut, oale o mai încearcă acum, la începutul mileniului III, doar meșterii: Enoiu Ion (Bălilești), Antone Pompiliu și Ene Nicolae (Golești), Brânzaru Valerian (Poienița), Constantinescu Constantin (Priboia), Dobrescu Dumitru-Mițifan (Rumânești) și Diță Ion din Vlădești.

Este neîndoielnic că, numai prin tinerii pe care ei îi vor iniția în arta fascinantă a olăritului, meșteșugul acesta multimilenar nu se va stinge pe Valea Bratiei.



<sup>111</sup> – Florea Bobu Florescu, Paul H. Stahl, Paul Petrescu – *Op. cit.*, p. 243.

<sup>112</sup> – Filofteia Pally – *Art. cit.*, p. 400.



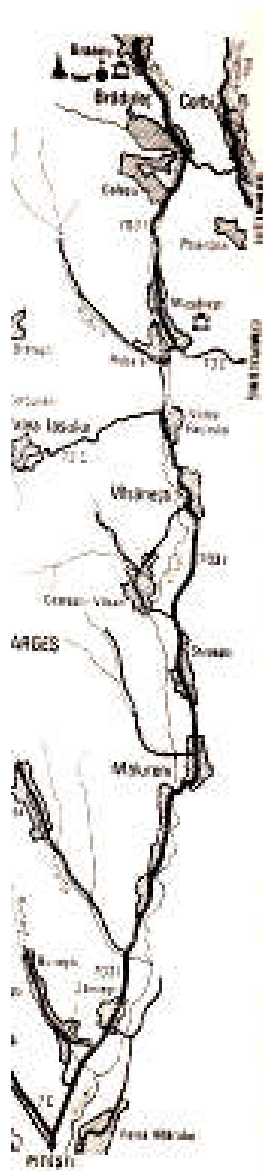

# CERAMICA DE PE VALEA VÂLSANULUI

Situată între Valea Argeșului și Valea Râului Doamnei, Valea Vâlsanului reprezintă, pe harta olăritului argeșean, o zonă de creație autentică, centrele de olari Stroești și Vâlsănești – din comuna Mușătești, fiind cunoscute, prin produsele lor ceramice, într-un areal geografic care include județul Argeș, extinzându-se până în Câmpia Dunării.

**Atestare documentară** • Satul **Stroești** este atestat documentar inițial prin hrisovul din 7 iulie 1544 emis de cancelaria domnească a voievodului Radu Paisie [1535-1545], prin care este întărit Mănăstirii Bistrița din Vâlcea.

În document, se confirmă existența anterioară a așezării, întrucât fusese „hotărnicită încă din zilele lui Mircea Voevod cel Bătrân [1386-1418]”.

Satul **Vâlsănești** apare consemnat inițial în actul domnitorului Pătrașcu cel Bun [1554-1557] din 17 iulie 1554, prin care se atestă dependența sa față de Mitropolia Ungrovlahiei, căreia îi fusese închinat de către Neagoe Basarab [1512-1521].

La 31 iulie 1562 – potrivit hrisovului semnat de voievodul Petru cel Tânăr [1559-1568] –, satul devine dependent de jupanul Balotă Banul.

Satul Vâlsănești avea susținute legături comerciale cu Brașovul – element informațional extrem de important pentru relevarea situației economice a așezării –, întrucât, numai în anul 1548, valoarea mărfurilor care făceau obiectul comerțului cu marele oraș transilvănean se ridica la 2140 aspri.

Sub raport demografic, Catagrafia din anul 1838 înregistra în satele: Stroești și Vâlsănești – 94 și, respectiv, 67 de familii.

Pe plan edilitar și demografic, se consemna, în anul 1861, existența a 139 de case și 127 de familii în Stroești și 170 de case și un număr identic de familii în Vâlsănești (incluzând și cătunul Valea Faurului).

**Toponimie** • **Stroești** – toponim format pe baza eponimului *Stroe* + sufixul colectiv *-ești*, care indică organizarea socială pe bază de obște a așezării. Tradiția orală locală atribuie întemeierea localității lui Stroe, fiul lui Seneslau.

**Vâlsănești** – toponim topografic format pe baza patronimicului *Vâlsan* + sufixul colectiv *-ești*, care relevă și organizarea socială pe bază de obște a așezării, dar, în același timp, precizează poziția geografică a acesteia raportată la un reper – râul Vâlsan, care străbate localitatea.

**Repere etnoculturale** • Bordeiele de pământ – frecvent atestate ca locuințe în secolul al XIX-lea – și-au schimbat funcționalitatea inițială, devenind adăposturi pentru vite sau depozite de produse agricole.

În aceeași perioadă, se edificau construcții de locuit din cununi de bârne încheiate „stânește” sau din grădele de nuiele tencuite, fixate în temei masive de stejar, prezentând un soclu supraînălțat din bolovani de râu. Planul caselor includea: tinda, odaia de locuit și celarul.

Un tip de locuință care se generaliza în primele decenii ale secolului XX îl constituia casa cu plan redus (tindă și odaie) pe soclu supraînălțat, cu foișor îngust, susținut pe trei stâlpi, plasat în dreapta, având sală cu pălimar de lemn sau zidit.

Un model de construcție veche cu două niveluri este casa lui Nicolae Diaconescu din Vâlsănești, cu foișor îngust și o sală pe stâlpi ciopliți, fațada laterală și foișorul

prezentând registre despărțite printr-un profil, iar scara - alipită fațadei – fiind acoperită cu polată. Ornamentele realizate prin creștături sunt concentrate la stâlpi, fruntarul foișorului și la „țepușele” acoperișului.

Se înregistra o frecvență considerabilă a caselor cu soclu înalt, cu gârlici la pivniță și cu ușă de intrare spre scara de acces a sălii superioare. Sălile pe patru sau șase goluri aveau stâlpii racordați direct la cosoroaba cununii acoperișului sau, prin intermediul capitulelor de paiantă, la cosoroaba tencuită.

În Stroești, se consemnează și tipul de casă joasă cu două încăperi și sala cu parapet zidit în continuarea soclului. Un foișor de scară cu fronton pe doi stâlpi frontali este construit în axul fațadei.

Exceptând ocupațiile de bază, mulți locuitori ai comunei se îndeletniceau cu strângerea rinsei de arin, pe care o transportau la București, substanța fiind utilizată în operațiunea de tăbăcire a pieilor de animale.

Căraușia cu fructe, șită, ulucă sau *oale* înregistra diverse itinerare într-o arie geografică extinsă.

**Olăritul** reprezintă o ocupație tradițională în Stroești și Vâlsănești. Vasele specifice acestui renumit centru ceramic erau înflorate cu „pieptănul” sau pensula pe un fond de culoare verde.

Portul popular tradițional se integrează, prin specificul său, în aria costumului popular argeșean.

În domeniul folclorului local literar, printre cele mai reprezentative creații, se înscriu doinele: Tu, badeo, ai văzut bine; Floare verde, flori domnești; Lasă, lasă, măi bădiță; Sus e luna, jos e noru'; Sub un brad de rozmalin; Eu aici, mândra-n alt sat; Rostul dragostei să-l știu; De s-ar face dealul luncă; Dorul de la mândra mea, precum și baladele: Și-am zis verde de trei flori; Doarme Nae afar' pe sală ș.a.

Din repertoriul folclorului coregrafic zonal, dansurile: Basarabeanca, Brăul de la Valea Faurului, Bătuta, Călușelul, Floricica, Lăuzeasca, Românu, Simianca prezintă elemente locale de individualizare.

**OLĂRITUL** • Deși, în secolul al XIX-lea, ponderea ocupațiilor tradiționale din Stroești nu poate fi determinată cu certitudine, onomastica locală reprezintă un indiciu cert al practicării, în așezare, a acestui meșteșug care implică o anume specializare.

Astfel, în «Catastihul poslușnicilor boierești și mânăstirești din județul Argeș» întocmit în anul 1816<sup>113</sup>, este consemnat un anume Gligore *Olărescu* ot Stroești, structura numelui familial al acestuia constituind o dovadă evidentă a implicării sale sau a antecesorilor săi în practicarea olăritului.

În anul 1833, se consemnează, în documentele locale, existența unui Tudor *Olărescu*, alături de: Gheorghe *Olărescu*, Stan *Olărescu* și Gligore *Olărescu* pârcașul,

<sup>113</sup> – Nicolae Leonăchescu-Năndrașu – *Stroești-Argeș. Documente și mărturii*, vol. III, București, 2000, p. 108.

împreună cu Ion *Olariu* și Dumitru *Olaru* – element notabil în atestarea frecvenței numelor familiale formate pe baza denumirii ocupației acestora<sup>114</sup>.

În același an, într-o catagrafie indicând pe proprietarii de „șopruri” din Stroești, este menționat un Niculae *Olaru*<sup>115</sup>.

Valorificarea produselor ceramice ale olarilor din Stroești se efectua, în anul 1836, în special, prin bâlciurile din Plasa Argeșului, care se desfășurau în localitățile următoare, cu prilejul unor sărbători creștine: „În orașu Argeșului, în zioa dă sfânta Maria a Mare; ipac la sfântul Ioan Nazaretean, la Pantelimon; la Mușătești, la sfântu Gheorghe; la Bunești; la Mălureni, la Ispas; în Toplița, la sfântu Teodor Tiron; în Zărnești, la sfânta Maria a Mică; în Bohari, la sfântu Dumitru; în Cacacleți, la sfântu Nicolae; în Vâlsănești, ipac și în Stroești, la Vinerea Mare”, precum și în târgurile: „în oraș Argeș, sâmbăta, și în Popeasca, duminica”<sup>116</sup> – situație reconfirmată documentar în 15 septembrie 1839<sup>117</sup>.

«Arta populară din zonele Argeș și Muscel» – operă de sinteză elaborată de către un colectiv de specialiști de la Institutul de istoria artei al Academiei R. S. România<sup>118</sup> este, din păcate, lacunară, sub aspectul relevării, în integralitatea sa, a unui aspect definitoriu al creației artistice populare argeșene – **olăritul** –, întrucât autorii nu fac nici o referire la centrele de olari de pe Valea Vâlsanului.

În consecință, sunt cu atât mai meritorii rezultatele cercetărilor întreprinse pe teren, în anul 1973, de către etnologa Melania-Simona Angelescu, sintetizate în articolul «Ceramica de Stroești»<sup>119</sup>.

„Mergând pe frumoasa șosea care duce spre Brădet, pe malul stâng al Vâlsanului, se profilează pitorescul sat Stroești, situat între Mălureni și Mușătești.

Casele olarilor – consemnează autoarea – se înșiră de-a lungul drumului, mai ales, pe șoseaua principală”<sup>120</sup>.

Materialul argilos pentru producerea ceramicii se recoltează – potrivit informațiilor obținute de la un renumit olar, Traian Toteanu – din Valea Stroiasca, mai precis, din punctul Marcu, situat între localitățile Stroești și Mușătești, unde pământul este „unsuros”. Pentru figurinele-fluierici, lutul utilizat în realizarea acestora provine, însă, din Valea Priseaca, unde „pământul – numit, de localnici, «chișai» – este de culoare vânătă și mai puțin nisipos”<sup>121</sup>.

Pământul selecționat se transportă cu căruța spre a fi depozitat în „țarcurile” unde se „coace” la soare, timp de două-trei săptămâni, fiind „afânat” deseori, pentru ca procesul de coacere să fie, pe cât posibil, uniform.

<sup>114</sup> – *Ibidem*, p. 211-213.

<sup>115</sup> – *Ibidem*, p. 214.

<sup>116</sup> – *Ibidem*, p. 310.

<sup>117</sup> – *Ibidem*, p. 474.

<sup>118</sup> – Florea Bobu Florescu, Paul Stahl, Paul Petrescu.

<sup>119</sup> – Melania-Simona Angelescu – *Ceramica de Stroești*, în „Museu”- mStudii și comunicări. Muzeul Golești, 1974, p. 199-203.

<sup>120</sup> – *Ibidem*, p. 199.

<sup>121</sup> – *Ibidem*.

Lutul „copt” se „stinge” cu apă, în eventualitatea că nu plouă și este porționat, apoi, se duce în atelier, unde se calcă, pe o targă sau pe un țol, cu un singur picior, de trei ori, în direcții diferite, până ajunge să aibă consistența untului. După „curățirea” acestuia de impurități, se „bulgărește”, porționându-se în vederea prelucrării pe roată.

O ultimă operație care facilitează omogenizarea lutului este „frământarea în mână”. Uneori, timpul de utilizare a lutului după recoltare se poate reduce la circa o săptămână – pentru lutul greu – și una până la trei zile – pentru cel ușor; se înregistrează, însă, și situații în care, lutul este adus de toamna și lăsat să „degere” pe timpul iernii, până în primăvară, când este prelucrat pentru a putea fi modelat pe roată.

Lutul frământat în mână este modelat pe roata în mișcare, dându-i-se o formă definitivă vasului, prin acționarea concomitentă cu mâna stângă – în interiorul său – și cu peteala (beteala sau fichia)<sup>122</sup> susținută cu mâna dreaptă pe exteriorul vasului, sincronizând perfect mișcarea mâinilor, până la „îngustarea pereților” acestuia în limitele dorite de olar. Desprinderea de pe roată a vasului se efectuează prin „tăierea sub fund”, cu ajutorul unei sârme subțiri. Aplicarea mănușilor se face manual, la circa 3-4 ore de la „zvântarea” vasului. Uscarea, pe o poliță, la umbră, durează 3-4 zile. Pentru a se preveni deformarea lor, vasele cu gura egală se „căpăcesc gură la gură” câte două.

Precedând fixarea mănușilor, care „împiedică realizarea ușoară a decorului”, „gătirea” vasului implică utilizarea unui instrumentar specific acestui centru ceramic: corneciul, pieptenele sau plotogul cu dinți, pistonul cu cinci-opt cuie, cuțitul de lemn, scripetele sau rotița zimțată pentru jirăvit, penița.

Potrivit meșterului Nicolae Pătrașcu din Stroești, motivele geometrice: brâul, liniile paralele dispuse, de regulă, pe proeminența pântecelui vasului, „se trag cu plotogul”.



**Meșterul olar Nicolae Pătrașcu din Stroești modelând un vas.**

<sup>122</sup> – *Ibidem*, p. 200.

Pentru decorarea cu motive vegetale (flori, frunze) și a vergilor verticale din humă albă, în partea inferioară a vasului, se utilizează pământul<sup>123</sup>.

Culorile frecvent utilizate în decorarea vaselor sunt: roșul („roșala”), verdele – preparat prin arderea cuprului, albul – obținut din caolin și brunul – rezultat din prepararea pământului negru. În gama ornamentală a vaselor de pe Valea Vâlsanului, se includ motive de mare efect artistic, precum: brâul alveolar, bumbii, picăturile de humă, calea rătăcită, spirala, șarpele, vergile ș. a.

Prima ardere este precedată de operațiunea decorării vasului cu humă albă. Smălțuirea se face, inițial, prin „clătirea” vasului în care s-a turnat substanța obținută din râșnirea plumbului cu piatră albă de râu sau prin aplicarea acestei substanțe cu pământul, în exteriorul vasului.

După smălțuire, vasul este ars din nou, smălțul devine translucid, iar huma albă – peste care s-a aplicat – căpătă o nuanță gălbuie.

**Cuptoarele** pentru ars oale, cu o capacitate de 250-300 de vase, prezintă un aspect particular: „Ele sânt alcătuite dintr-un perete de cărămidă în interior, în afară – saduri formate din cărămizi așezate un rând pe muchie și un rând în picioare, sprijinite pe peretele cuptorului. Între sad și peretele cuptorului, există un canal prin care circulă flacăra. Cuptorul stă sub un adăpost format dintr-un acoperiș numit «polată» și se alimentează prin trei guri”<sup>124</sup>.

Arderea vaselor se efectuează în două etape: inițial, timp de circa 3-4 ore, focul este întreținut cu lemne groase, pentru ca arderea să fie lentă; apoi, temperatura crește considerabil în cursul a două-trei ore, folosindu-se țândări, care au o putere calorică foarte mare și ard rapid.

Ceramica de pe Valea Vâlsanului se diferențiază sub raportul formelor vaselor - condiționate de destinația lor utilitară.

Denumirile locale ale produselor ceramice sunt corelate capacității acestora: **fierturele** (oale de 2 litri), **fierturi** (oale de 3 litri), **toitănele** (oale de 5 litri), **toitane** (oale de 10 litri) sau sunt asociate destinației ori aspectului lor: **oală de lapte** cu două tortițe, **burcoci** (căni de fiert țuică), **oale îmbăierate**, **boalce** (cănițe), **pârni** pentru lapte, **borcane** de apă, **borcane** de dulceață, **urcioare**, **cești**, **străchini**, **castroane**, **oale de Moși**, **tigăi**, **crătiți**, **tuciuri**, **solnițe**, **glastre**, **policandre**, **tămâietoare**, **cocoși** pentru acoperișul caselor, iar, în ultima perioadă: **servicii** de cafea, vin și țuică; **pușculițe** ș. a.

În comparație cu vasele de același tip din alte centre ceramice argeșene, **urcioarele** de pe Valea Vâlsanului prezintă particularitatea de a fi prevăzute cu sită:

„Atât la gură cât și la țâțână, meșterii pun niște cerculețe din lut perforate cu cuiul, numite site, care se montează imediat după uscarea urcioarelor.

Aceste site au scop practic, împiedicând pătrunderea gunoaielor în urcioare, când apa este luată din iazuri sau lacuri. În interiorul urcioarelor, se pun bobite arse din

<sup>123</sup> - *Ibidem*, p. 202.

<sup>124</sup> - *Ibidem*.

<sup>125</sup> - *Ibidem*, p. 201.

lut, pentru ușurarea spălării lor”<sup>125</sup>. Aria de desfășurare a ceramicii produse pe Valea Vâlsanului s-a limitat, în ultimii ani, la târgurile tradiționale organizate în județ, cu prilejul unor importante sărbători religioase: Bunești – la Duminica Tomii; Pitești – de Moși; Corbi – la Sf. Petru și Pavel; Brădet – la Sf. Ilie; Galeș – la Sf. Pantelimon; Zărnești – la Nașterea Maicii Domnului.

În perioada interbelică, itinerarele olarilor de pe Valea Vâlsanului erau – potrivit informațiilor furnizate de meșterii Nicolae Trufășilă și Ilie Dragu – mult mai extinse, de circa două-trei săptămâni, vizând efectuarea unui schimb cât mai avantajos cu cereale, în așezările din sudul țării.

Căruțele lor special amenajate cu coviltir, încărcate cu oale, treceau prin: Pitești – Costești – Ionești – Cornățel – Deagurile – Recea – Izvoru – Tătărăști – Slăvești – Olteni – Lăceni – Măgura – Alexandria - Buzescu – Peretu – Roșorii de Vede – Dobroiești – Balaci – Căldăraru – Humele – Buzoiești – Ionești – Costești – Pitești – Valea Vâlsanului.

Traseul nordic efectuat prin județul Argeș, cu durata de câteva zile, se bifurca, din Valea Vâlsanului, în direcția estică, spre: Domnești – Stănești – Corbșori – **Poenărei** – Corbi – Nucșoara, ori în direcția vestică, spre Valea Iașului – Curtea de Argeș – Cerbureni – Albești – Oiești – Corbeni – Căpățâneni – Sălătrucu – Șuici – Cepari – Tigveni – Ciofrângenii.

**PERSPECTIVE** • Testarea pieței – operație benefică pentru direcționarea producției ceramice – constituie un element de strictă actualitate, de eficiența căruia s-au convins și cei mai „tradiționaliști” olari. Astfel, septuagenarul Nicolae Pătrașcu din Stroești a inclus, în „nomenclatorul” produselor sale ceramice, și narghilelele – care, precum s-a destăinuit respondentei de interviu Maria Onea – „au mare «cătare» acum, pe piața turcească”. Continuarea acestui străvechi meșteșug pe Valea Vâlsanului este pusă, însă, sub semnul întrebării, întrucât, actualmente, se practică sporadic numai de către meșterii: Ciolan Ion, Olărescu Constantin, Pătrașcu Nicolae, Toteanu Traian din Stroești și Ban Gheorghe din Vâlsănești, iar interesul manifestat de tineri față de olărit este extrem de redus.



**Figurine lucrate de meșterul olar Gheorghe Ban din Vâlsănești.**

Meșterul olar din Vâlsănești, Ban I. Gheorghe – distins, în 29 noiembrie 1994, cu premiul I la Expoziția națională «Creația populară contemporană» organizată, în București, de Ministerul Culturii și Centrul Național al Creației Populare – mărturisea, cu evidentă amărăciune, folcloristului Constantin Cârstoiu: „Meșteșugul moare o dată cu mine și e păcat !... Am vrut să învăț câțiva tineri să facă oale, dar nu vor să se murdărească pe mâini, de lut, ca noi !...”.

Implicarea susținută a autorităților locale în sprijinirea creatorilor populari de a perpetua, prin efortul lor, un meșteșug emblematic pentru unele așezări de pe Vâlsan, asigurându-le facilități de ordin material, ar fi o soluție salutară, benefică dezvoltării turismului rural în zonă.



**Bunica, Victoria Constantinescu din Mușătești,**  
într-un splendid costum național, cu o **cană de apă** amplu decorată,  
lucrată de un olar de pe Valea Vâlsanului.  
[Fotografie din anul 1902].





## ORNAMENTAREA CERAMICII POPULARE DIN ARGES-MUSCEL

„Ornamentica, prin invenția ei de forme libere, de sine stătătoare, ades mai presus de natură și de orice context al ei, prin născocirile ei liniare, prin ritmica și culorile utilizate, trebuie privită ca o expresie directă, ca spovedanie și comunicare a unui duh.”

– LUCIAN BLAGA –

**F**enomen specializat al artei populare, „Ornamentica este depozitara tainelor colective ale fiecărei etnii” – considera poetul filosof Lucian Blaga –, aserțiunea sa fiind reluată de către etnologul Nicolae Dunăre, care observa, printre altele, că teza lui N. Hartmann: „Ornamentul are funcția unei decorațiuni” impune clarificări suplimentare, întrucât „caracterul realist al ornamentației populare se afirmă prin comunicarea unui anumit înțeles, preluat din realitatea concretă, prelucrat și generalizat în contextul artei populare, parte încorporată în istoria propriului popor”<sup>126</sup>.

Ornamentica pieselor de ceramică populară din județul Argeș se circumscrie ideatic, prin sensurile sale mitice, acestui fenomen etnocultural.

Motivul ornamentale de o diversitate considerabilă includ valori semantice comune etniei, multe dintre acestea pierzându-și, însă, semnificațiile ancestrale, prezența decorurilor fiind, actualmente, explicată, exclusiv, prin rațiuni de ordin estetic.

„Ornamentica populară exprimă o mare bogăție de sentimente și un deosebit gust artistic al poporului român, decurgând din însăși legătura nemijlocită care există între artă și viață” semnalau, în eseul lor «Ornamentul în arta populară românească», etnologii Tancred Bănățeanu și Marcela Focșa.

Referindu-se la originea elementelor ornamentale, în lucrarea sa «L'art prehistorique»<sup>127</sup>, L. R. Nougier consideră că acestea sunt ecoul pe plan suprastructural al unei realități economice predominante într-o perioadă istorică determinată: „Geometrismul ar fi caracteristic marilor civilizații fundamentale agricole, iar stilul figurativ, realist, cu inspirație animalieră ar fi propriu marilor civilizații pastorale”.

Integrând olarii în categoria cu totul specială a „sacerdoților forțelor telurice ai zeităților ahtonice și, mai ales, a acelei zeițe Mame (Geea, Gaia)”, acad. Constantin Bălăceanu-Stolnici prelua sintagma lui Mircea Eliade care situa pe olari între „oamenii

<sup>126</sup> – Nicolae Dunăre – *Ornamentică tradițională comparată*, București, 1979, p. 143.

<sup>127</sup> – Paris, 1964, p. 157 – apud Gh. Nistoroia – *Ștergere populare*, București, 1975, p. 95.

focului – executanții unor operațiuni cu caracter liturgic”<sup>128</sup>, întrucât „ei mânuiau pământul pe care-l frământau, îl modelau și-l supuneau focului, ceea ce le conferea un rol magic, căci pământul era depozitarul unor forțe ce-și aveau și un rost de seamă în funcționarea mecanismelor cosmice”<sup>129</sup>.

De aceea, simbolistica ornamenticii ceramicii populare prezintă conotații mitice de un real interes în explicarea prezenței deloc întâmplătoare a unor motive decorative pe vasele de lut din zona Argeșului.

Simbolurile solare au semnificație benefică, prin excelență, soarele fiind considerat „sursa vieții pe Terra”.

Motivul astral înregistrează o frecvență apreciabilă în decorarea pieselor ceramice, începând cu epoca dacică, o utilizare accentuată semnalându-se în perioada feudală, mai ales, în secolele XIV-XVII.

Preferința meșterilor olari pentru preluarea și „prelucrarea” motivelor astrale este evidentă, în special, în contemporaneitate.

Astfel, **steaua, morișca, roata, roata solară, vârtelnița, rozeta, cercul, cercul tăiat, romb** – „elemente reprezentative ale soarelui în arta populară” se disting, printr-o consistentă diversitate morfologică, în decorarea vaselor de lut.

**Steaua** prezintă, în acest context al motivelor astrale, semnificații diferite, corelate, de obicei, unor momente determinante din viața omului.

Expresii de genul: «A crede în **steaua** sa» cu semnificația: „A crede într-o soartă mai bună, a fi optimist”; «Vai de **steaua** mea !» cu accepția: „Vai de mine !”; «A fi cu **stea** în frunte» cu sensul: „A fi (sau a se crede) mai deosebit decât alții” însoțesc însăși existența noastră, devenind modalități lexicale de relevare a unor situații conjuncturale.

Asocierea stelei cu viața umană este relevată de credința generalizată în popor, potrivit căreia fiecare om are, pe cer, o stea a lui, care răsare când acesta se naște și a cărei lumină se stinge, steaua căzând pe pământ, când omul moare. Motivul decorativ al stelei se întâlnește în ornamentarea unor vase de lut din zonă.

Simbol fundamental al culturii universale, **cercul** semnifică veșnicia, perfecțiunea, reprezentând, în codul artei populare românești, o imagine solară cu implicații semantice specifice.

**Crucea** este, de asemenea, un simbol fundamental al culturii universale, având sensuri profunde. În concepția populară, crucea este un însemn al existenței. În spiritul unei viziuni profund optimiste, un meșter pietrar din Albeștii Muscelului compara crucea cu „un stâlp dă hotar între viață și moarte”, într-o imagine remarcabilă prin plasticitatea sa: „brațele crucii sânt brațele omului dăschise către zările pă care omul parcă vrea să le îmbrățișeze”...

Imaginea de „stâlp al existenței” se circumscrie ideatic în universal, crucea fiind considerată „în textele liturgice, arbore al vieții – potrivit lui Mircea Eliade –, arbore cosmic, prin ea, se făcea legătura cu cerul și, prin ea, întreg universul era salvat.

<sup>128</sup> – Georgeta Roșu – *Op. cit.*, p. 10.

<sup>129</sup> – *Ibidem*.

<sup>130</sup> – Grigore Constantinescu – *Monumente memoriale din județul Argeș. Cruci de piatră*, Pitești, 1999, p.

Noțiunea de salvare reia și completează pe cea de regenerare cosmică și de nemurire<sup>130</sup>. O remarcabilă sinteză a viziunii populare despre cruce este consemnată în contextul unei inscripții excizate pe un monument epigrafic din Cocenești-Mioarele, datând din 15 august 1721 [7229]: „Cru/cea e păzito(a)re a / to(a)tă lumea, crucea e a b/eseaicilor podo(a)bă, cr/ucea e a împăraților înt/ărire, crucea e cred(i)nci/oșilor întemeiere, c/rucea e a îngerilor slav/ă și a diavoli(l)or rană”<sup>131</sup>.

O modalitate de interpretare artistică a semnului crucii – element sugerat de motivul „floarea în cruce” denumit, astfel, pentru floarea cu patru petale – se constată în cazul unor vase de lut lucrate în centrele de olărit din Argeș.

**Vârtelnița** – motiv cosmomorf – este „un simbol al succesiunii anotimpurilor, un semn al rotației soarelui”<sup>132</sup>. Motivul este prezent pe unele vase de lut.

**Spirala** – motiv decorativ ancestral – apare în ornamentarea ceramicii populare medievale din arealul argeșean și se continuă până în contemporaneitate, armonizându-se cu alte elemente ornamentale în frize decorative, care împodobesc vasele confecționate din lut.

În plastica decorativă a ceramicii argeșene, se remarcă, de asemenea, compoziții ornamentale rezultate din ritmarea unor motive frecvent utilizate în decorarea obiectelor de uz gospodăresc, motivul astral conceput sub forma **roții solare** – prezentând, conform tradiției populare, o valoare magică și atribuindu-i-se un rol protector<sup>133</sup>.

Symbolismului solar îi aparține și imaginea stilizată a berbecului sau a calului înaripat din structura morfologică a ulcioarelor de nuntă, precum și șerpilor care decorează amplu, în relief, pântecele chiupurilor sau ulcioarelor de nuntă din Argeș.



**Motive decorative pe ceramica din Argeș și Muscel.**

<sup>131</sup> – *Ibidem*, p. 212.

<sup>132</sup> – N. Dunăre – *Ornamentică tradițională comparată*, București, 1979, p. 78.

<sup>133</sup> – Gheorghe Vrabie – *Ornamentica populară*, în „Argeș”, an IX (1974), nr. 2 (93), p. 13.

Motivul șarpelui – utilizat în decorarea vaselor de lut se întâlnește încă din „ceramica anterioară etnogenezei dace”, alături de: cerc, spirală, zigzag, linia sinuoasă, soarele sau steaua<sup>134</sup>.

**Șarpele** este figurat în diverse ipostaze: în poziție ondulatorie, încolăcit, în spirală sau sub forma unui ghem<sup>135</sup> pe unele piese ceramice din Argeș.

Șerpii întruchipează „forțele magice ale pământului” și rolul lor protector împotriva forțelor malefice.

Astfel, pe unele ulcioare de nuntă lucrate în Centrul de olărit Curtea de Argeș, este imaginată o scenă în care un șarpe înghite o broască, **broasca** constituind, în mitologia populară, un element cu totul nefast.

Reprezentarea plastică a **calului înaripat** se asociază cu semnificația simbolică, apotropaică, a acestui animal în codul artei populare românești, fiind „protectorul” unui cuplu constituit.

Nu este exclus ca reprezentarea acestui animal fantastic să fi fost inspirată din lectura celei mai răspândite cărți populare din literatura noastră veche, romanul fabulos Alexandria – supoziție care ar atesta asimilarea povestirilor populare, în care predomină motivele supranaturale, în arta ceramică populară argeșeană.

Gâtul unor ulcioare de nuntă modelate din lut în atelierele olarilor din Curtea de Argeș sau Poienița apare sub forma stilizată a unui cap de cal înaripat.

Pe pântecele unui vas similar din Curtea de Argeș, este figurat în relief un **vultur** cu aripile larg deschise, încadrat de stilizări florale realizate din șuvițe aplicate, iar nervurile frunzelor sau ale petalelor sunt marcate prin incizii sau ștanțări.

Prezența vulturului constituie, probabil, un ecou al heraldicii locale, întrucât, în structura peceții orașului medieval menționat, apare un asemenea element compozițional.

Motivul „**S**” orizontal sau „cârligul” este considerat un simbol al fertilității și constituie, pe plan mitic, un ecou al cultului șarpelui, cu rol apotropaic asupra unui cuplu recent constituit, cult regăsit în credința populară cu largă circulație în Argeș, potrivit căreia „șarpele casei” este păzitorul liniștii căminului conjugal, uciderea acestuia fiind fatală unității familiale.

Relevând „raporturile reciproce dintre comunitățile omenești tradiționale și mediul geografic”<sup>136</sup>, Lucian Blaga observa, printre altele: „Cultura populară românească posedă o viziune spațială specifică, care ia forma determinată a infinitului ondulat (spațiu mioritic)” – formă generând, în domeniul ornamenticii populare, motive decorative geomorfe de genul: zigzagului, căliței ocolite, valului, valului meandric etc., motive în care se regăsește ideatic „orizontul spațial, ondulat, ritmic” evocat de poet.

Zigzagul sau fulgerul – motiv realizat din linii frânte – poate sugera, de asemenea, „succesiunea zilelor și a nopților”.

<sup>134</sup> – Romulus Vulcănescu – *Mitologie română*, București, 1987, p. 620.

<sup>135</sup> – *Ibidem*.

<sup>136</sup> – N. Dunăre – *Op. cit.*, p. 83.

Motivele ornamentale prezintă, așadar, la originea lor, valori simbolice. Valul, valul meandric, linia sinusoidală simbolizează forme de relief, dar și apa, reprezentând, implicit, o reflectare a cultului ploii pe plan ornamental.

Valul constituie un element decorativ caracteristic ceramicii roșii, nesmălțuite<sup>137</sup>. Începând cu epoca neolitică, ornamentarea vaselor de ceramică se efectua prin zgărirea acestui motiv în pastă; ulterior, după veacul al XIV-lea, valul va fi aplicat cu humă brună, roșie sau neagră pe câmpul afectat decorării pieselor ceramice.

Continuitatea acestei modalități de realizare a decorului vaselor este evidentă: „linia sinuoasă a valului meandric încolățește umerii vaselor mari de provizii din nordul Munteniei în acea firească desfășurare ca acum 6000 de ani”<sup>138</sup>. Printre centrele ceramice din acest spațiu geografic, se află, desigur, și centre de acest gen din Argeș.

Decorul linear a fost frecvent utilizat în ornamentica pieselor ceramice, mai ales, datorită modalității extrem de simple de realizare a unor motive rezultate din: linii paralele, linii întretăiate, zigzaguri, linii în curbă sau spirale.

Caracterul arhaic al acestui sistem ornamental se atestă temporal prin decorul unor fragmente ceramice depistate în cursul săpăturilor efectuate în șantierul arheologic din Argeș.

Ornamentele lineare sunt distribuite, de asemenea, pe pânțele vaselor de lut lucrate actualmente în atelierul olarilor argeșeni.

Ansamblul ornamental al unor piese ceramice este completat cu un element decorativ – dinte de lup, prin multiplicarea căruia se obțin efecte artistice variate.

„**Dintele de lup** este cunoscut ca element decorativ încă din neolitic, fiind utilizat cu precădere la ornamentarea ceramicii” consideră autorii eseului menționat<sup>139</sup>.

În aceeași gamă ornamentală, se integrează și semicercurile intersectate care apar pe unele vase din lut.

De o varietate remarcabilă, ornamentele vegetale inspirate din realitatea ambientală, caracteristică unui cadru de viață tipic vetrelor existențiale ale olarilor, se circumscriu registrului ornamental specific ceramicii populare argeșene.

**Brăduțul** – motiv de tradiție predacică, **pomul vieții**, **glastra cu flori**, **frunza**, **floarea**, **vița de vie** se regăsesc în decorul produselor ceramice ale centrelor de olari din zonă.

Un simbol decorativ frecvent întâlnit în ornamentarea unor vase de lut este **pomul vieții** – „element definitoriu în peisajul nostru mioritic”. Considerat – de Romulus Vulcănescu – simbol cosmogonic, pomul constituie „o formă de reprezentare a axului lumii”, prin însăși natura sa constituentă: rădăcina leagă infernul cu lumea materială a trunchiului, iar, prin ramuri, cu transcendentul – idee preluată și de către acad. Constantin Bălăceanu-Stolnici în Cuvânt înainte la volumul Georgetei Roșu, «Ulcioare de nuntă».

<sup>137</sup> – T. Bănățeanu și M. Focșa – *Ornamentul în arta populară românească*, București, 1963.

<sup>138</sup> – *Ibidem*.

<sup>139</sup> – *Ibidem*.

**Brăduțul** reprezintă un motiv ancestral a cărui prezență în repertoriul decorativ al ceramicii populare este semnalată pe vase de lut datând din a doua epocă a fierului – La Tène – (sec. II a. H.).

Brăduțul – diminutiv lexical din cuvântul „brad” – este asociat ceremonialului nunții, întrucât, cu el, se împodobesc carul cu zestrea miresei și porțile mirilor, numele său fiind atribuit unei hore care se joacă, în ajunul nunții, la casa miresei. El semnifică trăinicia vieții familiale, forța, semeția omului comparat cu un brad, în expresia: „om falnic ca bradul”.

Dintre motivele fitomorfe extrem de variate: pomul vieții, brăduțul, floarea, frunza, vrejul cu frunză, ramura etc., **frunza** înregistrează diverse reprezentări decorative.

Frunza este redată în frize decorative, sub formă ovoidală prelungită, limbul alungindu-se spre vârf pe pânțele vaselor decorate astfel cu humă albă, în centrele de olari de la: Coșești, Poienița.

În unele cazuri, frunza se realizează în relief, cu ajutorul unor șuvițe de lut crud aplicate pe pânțele vaselor nearse (chiupuri, ulcioare de nuntă, ulcioare simple), nervurile frunzei fiind incizate cu un cuțit special.

Inovații ornamentale contemporane, „inspirate” din mediul ambiental particularizează ceramica produsă de Elena Spălățelu din Pitești, prin decorarea ulcioarelor cu ciorchini și frunze de viță de vie, aplicate în relief, motive care conferă vasului de lut o anume „povară” ornamentală, anulându-se, astfel, suplețea formei ulciourului, procedeu în evidentă contradicție cu tradiția decorării pieselor de lut similare ca funcționalitate din Argeș.

**Vița de vie** constituie un ornament fitomorf stilizat, care prezintă, în afara valorii simbolice de „glorificare a vieții”, un rol particularizator, întrucât apare pe unele ulcioare pentru păstrarea vinului destinat consumului curent.

Elemente decorative de ordin mitic: calea robilor, torsade, hore ș. a. sunt prezente în repertoriul ornamental al ceramiștilor argeșeni.

**Torsada** – cu valoare simbolică de delimitare a zonei sacre, ca ecou al magiei ancestrale – apărând sub forma unui brâu incizat în bârna mediană a majorității bisericilor de lemn din Argeș<sup>140</sup>, a fost preluată, probabil, din aceleași considerente mitice, cu rol protector, de către olari, în decorarea imenselor chiupuri de lut destinate păstrării produselor cerealiere.

Motivele antropomorfe se întâlnesc, în cazuri cu totul particulare, în decorarea ceramicii populare argeșene.

Astfel, meșterul olar Ion Enoiu din Bălilești a imaginat o splendidă horă țărănească în decorarea unui vas de lut, care, prin ineditul său, a intrat în patrimoniul de valori al Centrului de creație populară Argeș.

Motivele zoomorfe apar relativ târziu în ornamentica populară, inclusiv în decorarea vaselor ceramice.

<sup>140</sup> – Grigore Constantinescu – *Monumente ale arhitecturii lemnului din sud-vestul județului Argeș*, în „Monumente istorice și de artă”, nr. 2/ 1987, p. 56.

**Pasărea** – cu aripile desfăcute larg, de pe ulcioarele de nuntă modelate la Curtea de Argeș – avea, în afara rolului pur decorativ, sensuri magice, „ocrotind” fertilitatea tinerelor perechi conjugale, iar **vulturul** – prezent, de asemenea, pe unele ulcioare de nuntă, „asigura” mitic regăsirea cuplului în viața de apoi.

„Depozitarea tainelor colective ale fiecărei etnii”, **ornamentica** pieselor ceramice, deși și-a pierdut sensurile ancestrale, constituie „o expresie directă, o spovedanie și o comunicare a unui duh” – duhul patimii de frumos care înobilează cu har artistic sufletele celor care dau, din viața lor, viață lutului.



**Decorând un vas de lut.**



## CROMATICA PIESELOR CERAMICE

---

„Culoarea este un mijloc de expresie intimă.”  
-H. MATISSE-

**C**onvergența consecventă dintre ornament și culoare, în decorul tradițional, este evidentă în diverse domenii ale artei populare. Valoarea simbolică a culorilor nu mai este percepută cu aceeași acuitate în prezent, în arta modelării și decorării lutului.

Preferințele spre o gamă cromatică utilizată preponderent sunt motivate de către olari prin tradiție: „Așa făceau moșii noștri de la care am învățat meșteșugul olăritului, așa facem și noi !... Aceleași văpseli folosim !” mărturisește meșterul olar Ion Enoiu din Bălilești.

„Mesajele etnopsihologice și socioculturale ale nuanțelor cromatice, semnificațiile lor etnologice și magice”<sup>141</sup> invocate de către etnologi sunt dificil de descifrat, apelând exclusiv la modul în care olarii din Argeș și nu numai ei percep valorile semantice ale culorilor utilizate.

De aceea, reproducerea „codului” acestora a fost determinată de necesitatea „interpretării” cu ochi mult mai avizați a mesajului de frumusețe transmis, prin intermediul cromaticii, de către cei care au modelat lutul în vase de forme variate, cu o perfecțiune surprinzătoare, înnobilându-le prin ornament și culoare.

Semantica nuanțelor cromatice caracteristice artei populare românești – mai evidente, de altfel, în portul popular – a fost sintetizată cu o extremă relevanță de către prof. dr. Nicolae Dunăre, în excelentul său studiu, «Ornamentică tradițională comparată».

Potrivit distinsului cercetător clujean, „galbenul auriu sugerează chemarea soarelui, optimismul; portocaliul bătând în roșu corespunde plenitudinii forței, vigoriei, vestirii apropiatei pârguiri; roșu ca para focului, adică roșu deschis, semnifică realizarea visurilor, fructul vieții; albastrul arată perspectiva speranțelor puse în viitorime; albastrul închis, dar, mai ales, negrul reflectă bătrânețea, apusul, încheierea naturală a rostului vieții”<sup>142</sup>. Albul semnifică puritatea, liniștea, pacea sufletească; verdele este purtătorul

---

<sup>141</sup> – N. Dunăre – *Op. cit.*, p. 69.

<sup>142</sup> – *Ibidem*.

<sup>143</sup> – Mihai Pop și Pavel Ruxăndoiu – *Folclor literar românesc*, București, 1978, p. 136.



unui „mesaj” de speranță, sugerând, aluziv la culoarea frunzelor proaspete, o viață care renaște.

Compoziția ornamental-cromatică este corelată formei obiectului ceramic de „înfrumusețat”.

Decorativismul artei ceramice populare argeșene impune, ca normă principală de realizare a acestuia, „bunul simț” estetic înnăscut al meșterilor olari.

Culoarea însăși conferă ceramicii populare argeșene note individualizatoare. Astfel, Centrul de olărit din Curtea de Argeș are o culoare preferențială, „emblematică”, specifică, de veche tradiție: verdele închis.



## **CERAMICA POPULARĂ ÎN «RECUZITA» UNOR OBICEIURI TRADITIONALE DIN ARGES**

---

**C**ultura tradițională a poporului român constituie, în esență, o nesecată comoară de obiceiuri, rituri și ceremonialuri. Obiceiurile populare fundamentale cu caracter ritualic și ceremonial se referă la momente esențiale din viața omului: nașterea, nunta și înmormântarea, precum și la unele date calendaristice din ciclul anual<sup>143</sup>. Obiceiurile tradiționale au, la obârșia lor, credințe cărora li se conferă, pe temeiul unei îndelungate experiențe de viață, un incontestabil „pașaport” pentru eternitate.

Existența fiecăruia dintre noi a fost, este și va fi marcată, într-un mod, mai mult sau mai puțin determinant, de unele obiceiuri populare, pe care într-o retrospectare cât de cât obiectivă a unui „curriculum vitae”, prin excelență, spiritual, nu le putem cu totul ignora. Mărturisirea de credință a luceafărului liricii românești, Mihai Eminescu, din «Trecut-au anii», confirmă impactul semnificativ al „eresurilor” populare asupra sufletului său de copil:

„Trecut-au anii ca nouri lungi pe șesuri,  
Și niciodată n-or să vie iară,  
Căci nu mă-ncântă azi cum mă mișcară  
Povești și doine, ghicitori, **eresuri**,  
Ce fruntea de copil o-nseninară,  
Abia-nțelese, pline de-nțelesuri”...

Definind **obiceiul** drept un „comportament social-cultural stabilit de tradiția comunitară”, etnologul Romulus Vulcănescu considera că orice obicei „trece prin două faze: formarea lui de-a lungul mai multor generații și fixarea ca normă formalizată, unanim recunoscută de colectivitate”<sup>144</sup>, determinativul „unanim” fiind, însă, după opinia noastră, neacoperitor, întrucât elimină, din această ecuație semantică, elementul individual, particularizator sub raport social-comportamental.

În caz contrar, Friedrich der Grosse von Hohenzollern, regele Prusiei [1740-1786], n-ar fi definit **obiceiul** prin sintagma: „rațiunea proștilor”, detașându-se complet de definiția considerată „clasică”: „a doua natură” - atribuită lui Aristotel și Cicero, completată de Blaise Pascal prin „a doua natură care distruge pe prima”<sup>145</sup>.

Dar „filosofând” despre obicei, fără a-l pune în „dialog” cu ceramica populară, apare riscul, evident, de „a călca în străchini...”

Cum intră, așadar, într-un „dialog” informațional ceramica populară și obiceiurile tradiționale ?

„**Olăritul**, unul dintre cele mai vechi meșteșuguri – consemna sintetic acad. Constantin Bălăceanu-Stolnici – mai menține și astăzi, în anumite medii rurale, tradiții străvechi, care vin din timpurile îndepărtate ale neoliticului, cu tot repertoriul de simboluri legate de viața spirituală a acelor vremuri îndepărtate, simboluri care poate nu sunt străine de ceea ce am putea numi Revelația primordială”<sup>146</sup>.

## Ceremonial familial

**O**bservând că „vasele de ceramică însoțesc cele mai importante momente ale existenței umane, de la primul scăldat al noului născut – pentru care se încălzește apa într-o *oală de lut* nouă, ca pruncul să aibă glas frumos – și până la înmormântare, când sfârșitul unui destin este marcat prin spargerea unei *oale*, pentru ca necazurile de acest fel să dispară de la casa respectivă”, Ion H. Ciubotaru sesiza, în aceste practici correlate olăritului, „amplul sistem de gândire mistică, specifică satului românesc.”

În unele localități din Argeș, se îndătinase credința, ca, imediat după naștere, placenta – „casa copilului” (membrana cărnosă care învește și alimentează embrionul în perioada de gestație) să fie pusă într-o *oală* nouă și îngropată în grădină, în spatele casei unde s-a născut copilul.

În eventualitatea că tânăra familie își mai dorea un moștenitor, oala cu „casa copilului” se îngropa în poziție normală – cu gura în sus. În caz contrar, oala trebuia îngropată invers în pământ – cu fundul în sus, pentru ca tânăra mamă „să aibă legată nașterea”<sup>148</sup>.

Impresionat de *ulcioarele nupțiale* „realizate cu atâta măiestrie de talentații olari din Curtea de Argeș, ulcioare împodobite cu protome zoomorfe și avimorfe care au o vechime considerabilă și au fost investite încă de la început cu sensuri propițitoare”,

<sup>144</sup> – Romulus Vulcănescu – *Dicționar de etnologie*, București, 1979, p. 208.

<sup>145</sup> – Mircea Traian Biju – *Mic dicționar al spiritului uman*, București, 1983, passim.

<sup>146</sup> – în «Cuvânt înainte» la Georgeta Roșu – *Ulcioare de nuntă*, București, 1997.

<sup>148</sup> – Dan Gherasimescu – *Monografia satului Valea Danului*, ms., 2001, p. 23.

urmărindu-se „impulsionarea fertilității tinerei perechi”, Ion Ciubotaru își ilustrează aserțiunea prin descrierea unui ulcior din Curtea de Argeș care „prezintă deosebit de explicit această intenție.

Nu numai că barza este înconjurată de mai mulți pui, dar, la pieptul fiecărei păsări, se profilează câte un cap de copil”<sup>149</sup>.

*Ulcioarele de nuntă* reprezentau elemente de recuzită în ceremonialul nunții tradiționale, fiind utilizate la „masa mare” sau la „chemarea la nuntă”, ca purtătoare ale unor simboluri apotropaice, cu rol benefic asupra cuplului constituit, vizând prosperitatea acestuia și continuitatea familială prin urmași.

Rolul lor simbolic în contextul acestui ceremonial a fost abandonat, ulcioarele de nuntă reprezentând, actualmente, piese ceramice decorative de excepție în organizarea interioarelor moderne.

Ritualul înmormântării include credințe populare și practici tradiționale, din recuzita cărora fac parte și unele piese ceramice. Analizând inventarul funerar al mormintelor din orânduirea feudală, arheologul Dinu V. Rosetti considera că acesta „este datorit supraviețuirii unor rituri vechi ale căror obârșii se pierd în antichitate și în comuna primitivă”<sup>150</sup>.

Perpetuată în timp, „credița că un ban depus în gura sau la mâna mortului era menit plăților impuse acestora o dată cu trecerea lor în lumea umbrelor”<sup>151</sup> a fost relevată arheologic și prin săpăturile efectuate în arealul geografic al Muscelului, la Cetățeni și Soslănești.

Banul folosit drept „obol funerar al lui Charon” a fost înlocuit sporadic la Cetățeni, de o *rondelă* în formă de monedă tăiată dintr-un *vas geto-dacic* sau dintr-o *amforă* de import, „*discul de lut ars* fiind simplu sau gravat cu inițiale ori cu semnul crucii”<sup>152</sup>.

Așadar, prezența ceramicii autohtone în ritualul funerar din veacurile XIII-XIV înregistrează un aspect cu totul particular, înlocuind, în unele morminte, moneda, într-o practică ritualică multiseclară.

Utilizarea cu caracter de ritual a *vasului funerar de lut* este atestată, passim, în secolele XIII-XV, în majoritatea localităților argeșene în care s-au efectuat cercetări

<sup>149</sup> – «*Cuvânt înainte*», *Ceramica populară la sfârșit de mileniu*, București, 1998.

<sup>150</sup> – Dinu V. Rosetti – *Moneda și podoaba în ritualul funerar în Țara Românească în veacurile XIII-XIV*, în „*Studii și comunicări*”. Muzeul Pitești, 1971, p. 187.

<sup>151</sup> – *Ibidem*.

<sup>152</sup> – *Ibidem*, p. 192.

<sup>153</sup> – Constantin C. Dinu, Niculina N. Dinu, Elena C. Stănescu – *Boțești – pagini din istoria unei vechi așezări de moșneni*, Pitești, 2000, p. 92.

<sup>154</sup> – Dan Gherasimescu – *Ms. cit.*, p. 24.

<sup>155</sup> – Constantin C. Dinu, Niculina N. Dinu, Elena C. Stănescu – *Op. cit.*, p. 94.

<sup>156</sup> – *Ibidem*, p. 96

arheologice vizând aspectele culturii materiale și spirituale în perioada feudalismului. Actualmente, în zona de est a județului, în virtutea aceluiași credințe ancestrale, „vasul în care s-a încălzit apa, copaia (sau albia) în care a fost spălat mortul, *oala* sau *cana* cu care s-a turnat apa, se duc undeva în grădină și se lasă acolo răsturnate până după înmormântare, ca să plece și moartea din gospodăria respectivă”<sup>153</sup>.

Printre practicile rituale corelate oficierii înmormântării, practici în care vasele de ceramică sunt utilizate, se consemnează, zonal, și obiceiul ca groparii, după ce terminau de săpat groapa, să se spele pe mâini cu apă turnată dintr-o *oală* nouă de o persoană din familia celui decedat<sup>154</sup>.

„În ziua înmormântării – potrivit unui obicei cu largă circulație în zona estică a județului - femeia care se îngrijește de pregătirea mortului pentru îngropăciune, pune la streășina casei acestuia o *oală* cu apă, care trebuie să stea mereu plină, timp de șase săptămâni, pentru ca să poată bea din ea sufletul mortului, ori de câte ori vine la casa de unde a plecat”<sup>155</sup>.

De asemenea, în multe localități, la „pomana de țărână”, care are loc după slujba de înmormântare, participanții la cortegiul funerar primesc, în afară de: o felie de pâine, o linguriță de colivă, un pahar de vin sau țuică, *străchini* – semn că sunt chemați la pomana din casa mortului, considerându-se că „numai astfel pomana de țărână este bine primită de Dumnezeu”<sup>156</sup>.

Exceptând rolul tradițional al ceramicii populare în contextul ceremonialului familial, prezența acesteia în cadrul ceremonialului asociat unor date calendaristice oferă elemente de interes incontestabil.

### Ceremonial calendaristic

**PUNEREA OALELOR** • În repertoriul atât de divers al obiceiurilor populare în care piesele ceramice constituie componente indispensabile de recuzită impuse de desfășurarea unui ritual prestabilit este inclus, printre altele, cel al „*Punerii oalelor*” din noaptea Anului Nou.

Aria de practicare, în județul Argeș, a acestui obicei este extinsă, limitele ei neputând fi, însă, determinate cu certitudine.

În zona periurbană a municipiului Pitești, „Punerea oalelor” se derula într-un mod pe care autorii monografiei comunei Bascov, profesorii Gheorghe I. Deaconu și Sevastița S. Găiseanu, îl consemnează cu minuțiozitate: „În această noapte, se strâneau, pe la câte o casă, tineri necăsătoriți și puneau oalele. Pentru aceasta, gazda la care se strâneau tinerii, fără știrea acestora, aranja pe o masă atâtea *oale de lut* întoarse cu gura în jos câți tineri erau. Sub fiecare din aceste oale, erau ascunse diferite obiecte ca: batiste, oglinzi, inele, cărbuni, lemne, bani etc., după care, tinerii erau

<sup>153</sup> – Constantin C. Dinu, Niculina N. Dinu, Elena C. Stănescu – *Boțești – pagini din istoria unei vechi așezări de moșneni*, Pitești, 2000, p. 92.

<sup>154</sup> – Dan Gherasimescu – *Ms. cit.*, p. 24.

<sup>155</sup> – Constantin C. Dinu, Niculina N. Dinu, Elena C. Stănescu - *Op. cit.*, p. 94.

<sup>156</sup> – *Ibidem*, p. 96.

chemați să-și aleagă câte o oală și, așa cum era obiectul găsit sub oală, se aprecia că-i va fi consoarta sau consortul de viață.

Obiceiul hazliu și distractiv se termina cu o frumoasă petrecere tinerească la care cei prezenți erau mai mult sau mai puțin dispuși după obiectul găsit sub oală<sup>157</sup>.

Autorii consideră că acest obicei corelat cu sărbătorirea Anului Nou „dovedește curățenia sufletească, dorința de mai bine” a oamenilor, ca, de altfel, și cele asociate zilei Moșilor, când – potrivit aceluiași cercetător ai acestor fenomene ale culturii populare zonale – „între vecini și rude, se împart vase frumoase, pline cu diferite mâncăruri alese și frumos împodobite cu flori”.

O credință premaritală practică, în seara Anului Nou, la Boțești-Muscel și nu numai acolo, constituie, de facto, o versiune a ritualului „punerii oalelor”, precizându-se ab initio, pentru participanți, semnificația obiectelor ascunse sub vasele de lut.

Operațiunea în sine presupunea ca „o femeie mai în vârstă să ia 9 oale din lut ars, să le așeze cu gura în jos pe o masă, punând sub fiecare, fără să observe tinerii prezenți, câte un obiect” cu semnificație determinată, indicând caracteristicile esențiale ale unei persoane considerate viitor partener de viață: monedă (persoană bogată), pieptene (~ cu dinții mari), felie de pâine (~ harnică și pricepută în ale gospodăriei), șuncă (~ grasă, bine dezvoltată), cărbune stins (~ brunetă), zahăr cubic (~ drăgăstoasă), creion (~ știutoare de carte), floare–chiar uscată (~ frumoasă, gingașă), lână de oaie (~ în vârstă, dar înstărită).

Fetele și băieții veneau pe rând în fața mesei cu oale, se închinau de trei ori și alegeau una din oale, obiectul de sub oală prevestind, așadar, însușirile viitorului soț sau soții.

De talentul și dibăcia interpretării semnificației obiectului, depindea hazul celor care credeau că-și pot cunoaște astfel viitorul partener de viață<sup>158</sup>.

În așezările din partea de nord a județului, scena – încărcată, în genere, de imprevizibil – era augmentată pe planul surprizelor, întrucât, sub una dintre oalele de pe masă, se puneă un maț de porc umflat bine cu aer, iar, când oala era ridicată brusc de o bătrână, datorită anulării presiunii vasului, mațul sărea departe, producând panică, mai ales că se invoca insistent prezența unui „spiriduș” în încăpere<sup>159</sup>.

Aceași „practică magică” de Anul Nou este consemnată, în Stroești, de Mihail M. Robea – un prestigios cercetător al fenomenelor folclorice din Argeș: „Băieții și fetele așezau pe o masă oale, de obicei în număr de 9, sub care introduceau diferite bunuri alimentare (pâine, sare), și obiecte (pieptene, oglindă) ce între timp li se schimbau locurile. Apoi, tinerii, legați sau nu la ochi, ridicau vasele și găseau elemente simbolizatoare ale norocului lor în căsătorie”.

<sup>157</sup> – Gheorghe I. Deaconu și Sevastița S. Găiseanu – *Comuna Bascov la 550 de ani de existență. 1421 – Bascov – 1971*, Pitești, 1971, p. 37.

\* persoană = ~ .

<sup>158</sup> – Constantin G. Dinu, Nicolina N. Dinu, Elena C. Stănescu – *Op. cit.*, p. 103.

<sup>159</sup> – Dan Gherasimescu – *Ms. cit.*, p. 27.

În Slobozia, semnificațiile obiectelor mascate de *oalele* utilizate ca recuzită pentru același obicei sunt – potrivit folcloristului Ion Cruceană: „banii (care semnifică bogăția); mărgelele: viitorul soț sau viitoarea soție vor fi bețivi și plângători; inelul: tras(ă) prin inel; cărbunele negru: urât(ă); pieptenele: colțat(ă); pâinea: bun(ă); lâna: bogat(ă); oglinda: fudul(ă); osul: deșirat(ă)”.

Înlocuirea oalelor de pământ cu alte obiecte similare determina, în optica participanților la acest ritual, eșuarea „experimentului tradițional”.

Dintre credințele și practicile augurale din Muscel, Adriana Rujan și Costin Alexandrescu reproduc – în ampla culegere de «Colinde și obiceiuri de iarnă din Argeș-Muscel» – obiceiul ca „femeile care au copii mici să ducă plocon de Anul Nou moașelor, pentru ca acestea să le „ridice” copiii. Ploconul constă – potrivit informațiilor furnizate de C. Rădulescu-Codin și Dumitru Mihalache – din „o ploscă cu rachie, un *urcior* de vin, o *strachină* de piftii, orez sau prune uscate etc. Moașa ia copilul în mâini și, ținându-l vertical, îl ridică de trei ori, cu capul până în podină, urându-i să crească mare și voinic, să fie norocos și sănătos”.

Un obicei premarital consemnat în aceeași zonă etnografică implică participarea fetei de măritat și a unei persoane de același sex din familie la «punerea plumbului sau a cerii topite într-un vas». Obiceiul se desfășoară conform unui scenariu prestabilit: „Fata se despoaie până în brâu și pune o *strachină* cu apă rece în cap. Mă-sa sau o soră îi toarnă plumbul topit în *strachină*, unde, din pricină că se răcește brusc, formează fel de fel de figuri. Închide ochii, coboară *strachina* în jos și deschide ochii în apă. În feluritele figuri din apă, cică își vede fata și rânduiala ei”...

Obiceiul menționat a fost generalizat în satele de olari, unde plumbul era folosit pentru prepararea smalțului.

**VĂRUL SAU SURATA DE OALA** • Obicei străvechi, generalizat în Argeș și Muscel, numit, pe alocuri, și „Datu’ de-a verii” sau „Datu’ de-a surata”, constituie o modalitate perpetuată într-o comunitate umană de a se conferi o „confirmare” publică unor legături de suflet stabilite în timp între diverși membri ai acesteia.

Obiceiul «vărului de oală» presupune un ceremonial aparte, întrucât cei doi protagoniști având fiecare, în mâna dreaptă, câte o *ulcică* nouă de lut, „plină ochi” cu vin ales, golesc simultan *ulcelele*, bând „până în fund, pe nerăsuflăte”, cu brațele încrucișate, poziția aceasta semnificând „unitatea” spirituală dintre parteneri.

Obiceiul era practicat de „oameni de toate vârstele, copii, tineri sau bătrâni cu grade apropiate de rudenie sau vechi prieteni” și consta din convenția prestabilită de a-și dărui „unii altora câte o *strachină* nouă în care se află un colac, puțină colivă sau colarez, o gogoasă, o felie de cozonac, un covrig (taiat superficial pe lungimea sa exterioară, special pentru acest eveniment), o bomboană, o bucată de zahăr cubic, un ciubuc din zahăr, o turtă dulce, alte produse zaharoase sau de patiserie, un buchet de flori și o lumânare înfiptă vertical în colivă sau în colarez. Vasul astfel împodobit atrage privirea și trezește plăcerea descoperirii conținutului său, atunci când, în fiecare an, prin rotație, verii, verișoarele sau suratele se întâlnesc la una din gazde, la care se bea și o cantitate

mică de țuică. După gustare sau petrecere, are loc și schimbul de vase cu lumânările aprinse, urându-se reciproc: «Na, vere (verișoară sau surată) să-mi fie sufletului meu !», cei doi sărutându-se<sup>160</sup>.

În Duminica Rusaliilor, la Bascov, de pildă, „fetițele și băieții prieteni aduc unii altora vase de lut împodobite și zic că se dau «de-a verișoara» sau «de-a surata», iar băieții «de-a vărul», legându-se, prin aceasta, într-un fel de frăție<sup>161</sup>.

Aceași «**datină a datului la văr, verișoară, surată**» este prezentată în extenso de către eruditul cercetător al civilizației populare românești, Tudor Pamfile:

„În județul Muscel, datul la văr, verișoară sau surată se face în chipul următor: Fiecare băiat sau fată își prinde un văr, surată sau verișoară; copiii își fac sau își dau cu **străchini**; flăcăii și fetele cu farfurii sau căni de porțelan.

În farfurie sau în strachină, se pun flori de grădină, puțină apă și alte lucruri precum: pâine, colivă, păsat, colarezi (orez sau făină cu lapte), ouă, caș dulce, cozonaci, turte dulci, fragi și o lumânare. Astfel gătită, farfuria sau **strachina** se tămâie.

Cu acest **blid**, pleacă la surata sau verișoara ei, îi dă: «–Bună ziua, surată !», iar surata-i răspunde tot cu «bună ziua !». Cea dintâi aprinde lumânarea și zice:

«–Ține, să-mi fie mie pe lumea ailaltă !»

«–Bogdaproste ! Ține și tu p-asta, să-mi fie mie !» și-i dă și aceasta un blid<sup>162</sup>.

În zona nordică a Argeșului, protagoniștii acestui ceremonial schimbau între ei *oale* noi, pline cu flori de lămâiță, replicile culminând cu jurământul final:

«–Ești văr până la moarte ?

–Sânt văr până la moarte !»<sup>163</sup>

Așadar, în desfășurarea „ritualului” menționat, piesele noi de lut indispensabile încă în viața cotidiană rurală au un rol prestabilit.

**DESCANTECE CU OALE** • În practica descântecelor – „creații populare în versuri, dezvoltate pe un fond de credințe naive, ca auxiliar al medicinei primitive, a căror sorginte se află în vechea credință despre puterea vorbeii asupra elementelor naturii<sup>164</sup>, așadar, în ritualul rostirii formulelor magice specifice, în afara gesturilor cărora li se conferă o semnificație specială, recuzita utilizată de descântător este extrem de diversificată, incluzând cu precădere piese ceramice noi din lut.

Element indispensabil în desfășurarea unor descântece, *vasul nou de lut ars* este utilizat ca recipient al „apei proaspete de izvor” în care se pun „câțiva cărbuni aprinși, făcându-se în permanență semnul crucii deasupra lor. Se rostește descântecul de nouă ori, apoi cel «deochiat» se spală pe față și pe frunte cu apa din **strachină**<sup>165</sup>.

<sup>160</sup> – Constantin G. Dinu, Niculina N. Dinu, Elena C. Stănescu – *Op. cit.*, p. 105-106.

<sup>161</sup> – Gheorghe Deaconu, Sevastița Găiseanu – *Op. cit.*, p. 38-39.

<sup>162</sup> – Tudor Pamfile - *Sărbătorile de vară la români*, București, 1910, passim.

<sup>163</sup> – Dan Gherasimescu – *Ms. cit.*, p. 28.

<sup>164</sup> – C. Fierăscu, Gh. Ghiță – *Mic dicționar îndrumător în terminologia literară*, București, 1979, p. 216.

<sup>165</sup> – Constantin G. Dinu, Niculina N. Dinu, Elena C. Stănescu – *Op. cit.*, p. 108.

Variante locale ale practicării descântecelor implică folosirea unei *străchini* pline cu apă de la izvor, în care se pun trei cărbuni aprinși, semnul crucii fiind făcut, însă, cu un fir de busuioc, în tot cursul descântecului propriu-zis.

Descântecul de «bubă» (durere de stomac provocată de o răceală) se efectuează utilizându-se, de regulă, apă proaspătă de la izvor pusă într-o *oală* nouă de pământ, care se agită continuu cu un fir de busuioc.

În același tip de recipient – *oala de lut ars* –, se toarnă apă de la izvor și se pun boabe de grâu și de porumb sau, în alte cazuri, un ban de argint, apa agitându-se, în timpul descântecului «de mușcătură de șarpe», cu o nuia verde de alun.

Descântecul «de dragoste» implică ritualul luării apei proaspete de la „întâlnitură” (confluența a două izvoare) într-un „*castron de lut ars*”, apă în care se sting nouă cărbuni aprinși, apa fiind „înviată” cu un fir de busuioc în tot timpul rostirii, de trei ori, a unui text versificat (reprodus parțial !), prin care Maica Precista este implorată să intervină pentru ca sentimentele celor îndrăgostiți să redevină la fel de puternice, iar dorința lor de a se regăsi să fie de nestăvilit: „Cum aleargă albina la stup, / Așa să alerge <el sau ea> / După <ea sau el>. / Cum e mierea de dulce, / Așa să fie <el sau ea> / Înaintea <ei sau lui> de dulce. / Cum nu poți mânca / Mâncare nesărată, / Așa să nu poată sta <el sau ea> / Fără <ea sau el> niciodată !”

În practica descântecelor de dragoste, se foloseau, în diverse localități argeșene, fire de păr de porc, pe care o bătrână „vrăjitoare” le arunca peste cărbunii aprinși, luați din vatra sobei, într-o *strachină* nouă, adusă de „persoana beneficiară” a acestui ritual, în timp ce „vrăjitoarea”, făcându-și semnul crucii, repeta de trei ori: „Cum se încârligă părul de porc la foc, așa să se încârlige „el” cu „ea” (nominalizați, desigur, prin prenume) în focul dragostei !...”. Strachina care a servit la descântec era spartă, ca o „ofrandă” pe „altarul dragostei”<sup>166</sup>.

## CERAMICA

**ÎN RITUALUL CĂLUȘĂRESC** • Dans de mare virtuozitate, un spectacol fermecător, prin ritm și culoare, Călușul – considerat de către specialiști „un mit, un ritual, un ceremonial” –, este asociat temporal Rusaliilor – „una dintre cele mai mari sărbători ale poporului român, pline de adânci și multiple semnificații folclorice și etnografice, moștenire de la strămoșii noștri, romani”<sup>167</sup>. Î

---

<sup>166</sup> – Dan Gherasimescu – *Ms. cit.*, p. 29

<sup>167</sup> – Constantin Stanca – *Călușul, antologie de studii*, Pitești, 1975, p. 5.



În cursul ritualului de inițiere în tainele Călușului, se folosește, printre altele „ustensile”, un *ulcior de lut ars*, plin cu „apă neîncepută de la șapte fântâni”, pentru ca membrii formației să prindă puteri sporite.

Vătaful stropește cu apa din ulcior pe călușari și fiecare bea câte o înghițitură, începând cu vătaful, dinspre răsărit spre dreapta, ulciorul ajungând, în cele din urmă, iarăși, la vătaf.



### **Călușari din Argeș dansând.**

Ca dans al fertilității, Călușul include, în desfășurarea sa, scene de pantomimă, în care piese ceramice devin elemente indispensabile în relevarea mesajului transmis.

Astfel, falusul „de lut uscat, ars”<sup>168</sup> sau de lemn avea, în optica tradițională a călușarilor argeșeni, valențe tămăduitoare, fiind principalul „instrument” cu ajutorul căruia „mutul” formației acționa în diverse ocazii:

„Pentru bolile femeiești, apa în care se fierbeau buruienile era trecută prin falus.

---

<sup>168</sup> – Dorin Oancea, Cătălin Oancea – *Hălăi-șă !. Călușul argeșean*, Pitești, 2001, p. 51.

În rarele cazuri de sculament, cel bolnav rămânea singur cu vătaful și mutul, era așezat cu fața în jos și bătut zdravăn cu falusul la spate. Nu trebuia să țipe, pentru că nu i venea vindecarea. După aceea, i se da praful pregătit din gândăcei de frasin și i se trecea apă prin falus, pentru fiert praful respectiv, amestecat cu pir. Apa trecută prin falus era păstrată într-un *ulcior* nou, din care nu se băuse sau într-o *oală* mare, nefolosită.

Până să iasă din casă, mutul băga falusul prin vasele gospodinei, prin *putinei*, iar, la ieșire, femeia îi dădea o *oală* cu lapte și mutul pleca mestecând laptele cu falusul și executând diferite gesturi burlești; ieșea în curte, la horă, unde executau diferite scene. Dacă în gardul gospodarului se aflau *oale*, toate erau sparte de mut cu paloșul și cu falusul într-un mod care stârnea râsete generale.

Lângă steag, în timpul cât se desfășura ceremonialul, erau așezați cei bolnavi, luați din Rusalii, pociți de Rusalii sau de iele; culcați pe spate, mutul îi sărea de mai multe ori, îi lovea cu falusul în cap și la tălpi. Femeile care asistau la desfășurarea ritualului și erau surprinse de mut ridicându-le poalele cu falusul, ori lovite, nu se supărau; așa deveneau sănătoase, având copii sănătoși. Când o femeie ținea o fată la piept, cu fața jumătate spre ea, mutul știa despre ce e vorba. Se ducea pe la spatele fetei, îi băga falusul între picioare și o lovea făcând semne care, pentru cei ce nu erau de prin partea locului, ar fi părut obscene. Fata făcea doar pe supărata pe femeia care a ținut-o, dar ea știa că acum se va mărita mai repede, nu va rămâne fată bătrână. Femeile știre (sterpe, sterile) se lăsau mai ușor lovite și-l îmbrățișau pe mut în văzul lumii. În felul ăsta, căpătau rodul pântecului<sup>169</sup>.

Referindu-se la «cultul falusului», arheologul-etnolog Ion Nania observa, cu spiritul său de evidentă perspectivă culturală, că „practicile rituale ale mutului din Căluș de pe valea Dâmbovicului își au obârșia în neoliticul dezvoltat, falusul fiind un fetiș moștenit din credința cvadrimilenară în practicile magico-vrăjitoarești, aidoma, după cât se pare, situației existente la geto-daci<sup>170</sup>”.

Din suita de pantomime care ridiculizează defectele umane, scena în care un călușar travestit în „femeie sulemenită” este invitat la dans, „stârnind gelozia mutului care îl pălește cu sabia peste picioare”, iar călușarul „cade lat, prefăcându-se mort” este, de asemenea, utilizată o piesă ceramică: *oala* de pământ cu care „un alt jucător îmbrăcat în sutană preoțească tămâie, ocolește «victima», dirijând fumul spre cele patru puncte cardinale, apoi, îi sparge la cap *oala*, îl trezește pe «decedat», jucătorii îl ridică, iar mutul îl altoiește peste picioare cu sabia sau cu bețele”.

În practica taumaturgică a călușarilor, „tămăduirea” unei fete bolnave se oficia conform unui ritual în recuzita căruia, era inclusă o *oală nouă de lut* – ritual surprins, în esența sa, de către prozatorul muscelean Mihail Lungianu: „În noaptea de Rusalii, rudele bolnavei culegeau, la miezul nopții, flori de leac și le așezau peste bolnavă de dimineață de mult, ca s-o prindă soarele cu ele. Călușarii se înșirau pe lângă bolnavă și jucau,

<sup>169</sup> – Ion Nania — *Rusaliile, sărbătoare multimilenară în spațiul românesc*, în culegerea „Creativitate și eficiență în acțiunea socială a tineretului”, II, Pitești, 1989, passim.

<sup>170</sup> – *Ibidem*

venind până la capul sau picioarele bolnavei și țâșnind deodată înapoi. Nimeni nu vorbea. Așa se făceau nouă învățături și se opreau. Căpetenia călușarilor se îndrepta spre stăpâna casei, care-i aducea o găină neagră, legată de picioare, o *oală* nouă cu apă, un cuțit și găteje de foc. Călușarii se așezau în linie, scoteau un chiot ușor, mergeau în sărituri până în dreptul bolnavei și băteau cu toții pământul într-un loc.

Șeful călușarilor aprindea focul, punea *oala* să fiarbă și juca până apa dădea în clocot. Atunci, se opreau din joc, tăiau găina și o cufundau de trei ori în apa clocotită. Apoi, o junghiau cu cuțitul, o despicau și îngropau măruntaiele care nu se mănâncă.

Cele care se mănâncă le așezau sub aripi, puneau sare, o ungeau cu untură și usturoi și o înfigeau într-o frigare. Îngropau fulgii cu apă cu tot și răsturnau *vasul* pe pământ cu gura în jos. Până ce pasărea se frigea, începeau iar jocul strigând din ce în ce mai tare, de câte ori ajungeau la capul bolnavei. Pasărea era friptă. Mirosul fripturii făcea ca jocul să devină un adevărat vârtej, strigătele semănând a sălbăticuni.

Când bolnava ridica capul, încercând să se scoale, mai marele călușarilor și mutul se repezeau și o prindeau în hora lor, ducând-o tot pe sus. Făceau cu ea câteva ocoluri până o simțeau sleită de puteri, așezând-o apoi la loc. Dacă *oala* pocnea, însemna că bolnava se va face bine, iar boala a fost luată din sfrederul rusaliilor<sup>171</sup>.

Călușarii întrerupeau jocul pentru a se ocupa de găina friptă, pe lângă care gazda aducea și ceva de băut. Fiecare călușar lua *cana* și închina, dar o bea numai pe jumătate, restul dând peste cap, zicând toți deodată:

«Să fie pentru ea,  
Pentru o belea.  
Să bea și să uite  
Păcatele-i multe.  
Să bea să se-mbete,  
Să facă uitat  
Tot ce a legat.  
Să nu mai înșire  
Tot ce-a scos din fire,  
Rămâie-i ițele  
Și să lase mințile;  
Rămâie-i fusceii,  
Lase ghiociei  
La soare să crească  
Lumea-nveselească».

Mutul ducea mâna la cap, se făcea că prinde ceva, sufla-n palmă și sărea de trei ori în sus. Mama fetei se așeza lângă ea, se apleca peste trupul ei și puneă florile sub ea”.

În descrierea recuzitei practicilor religioase ocazionate de sărbătoarea Rusaliilor, folcloristul Tudor Pamfile insistă asupra modului în care produse de ceramică populară

<sup>171</sup> – Ziua de miercuri, după Duminica Rusaliilor. Cine lucrează în această zi e luat de iele și e ținut un an încheiat.

erau utilizate, în acest context, în Țara Românească, ilustrând, prin studiul său «Sărbătorile de vară la români», obiceiurile practicate în județul Muscel:

„Femeile fac căpețele și împart *oale* și colaci. În *oale*, se pune lapte, vin sau apă neîncepută; coada sau toarta lor se împodobește cu flori de câmp sau de grădină. Peste gura oalei, se așază colacul sau felia de pâine, și peste acestea se pune coliva, păsatul sau orezul fiert în care se înfige lumânarea...

În Țara Românească, precum în județul Muscel, se împart de pomană *străchini* și anume: până la prânz pentru morți, căci «atunci pleacă sufletele morților», iar, după prânz, fiecare își dă pentru sufletul său”.

Numeroase practici de acest gen implicau, așa cum am menționat, folosirea „apei neîncepute” aduse de la o fântână din afara vetrei satului, întrucât se considera că apa acesteia nu este „spurcată” precum este cea a fântânilor din gospodăriile oamenilor.

De altfel, construcția unei astfel de fântâni izolate, destinate drumeților constituia o operațiune încărcată de simboluri apotropaice, ea fiind protejată împotriva spiritelor malefice prin decuparea, în bârnele superioare ale pereților laterali, a unor capete de cai. Este interesant de consemnat că, imediat după definitivarea construcției, se pune, într-un cui, o *ulcică* nouă, pentru ca drumeții să-și poată, astfel, potoli setea.

Majoritatea fântânilor construite în același mod, în vecinătatea unor așezăminte monahale, erau considerate „fântâni de leac” sau „izvoare tămăduitoare” și constituiau un loc de pelerinaj pentru bolnavi, care credeau că, dacă vor bea apă neîncepută de acolo, se vor însănătoși.

Pentru ca „tratamentul” să fie eficient, condiția esențială era ca bolnavii să meargă fiecare cu o *oală* nouă, pe care nu o umpleau direct de la uluc (jghiab scobit într-un lemn, prin care curge apa), ci țineau oala cu fundul în sus sub uluc, apa scurgându-se pe pereții vasului de lut și formând, astfel, o bălțiță, din care, apoi, se umplea - cu apă neîncepută – oala<sup>172</sup>.

Investigând complexul sistem de obiceiuri tradiționale, în contextul desfășurării cărora, ceramica populară prezintă un rol evident, încărcat, deseori, de simboluri semnificative, ne redescoperim noi înșine rădăcinile ancestrale, marcate de credințe care au conferit trăinicie și individualitate spirituală neamului românesc.



<sup>172</sup> – Dan Gherasimescu – *Ms. cit.*, p. 32.

## CERAMICA POPULARĂ REFLECTATĂ ÎN FOLCLORUL ARGESAN

„Pildele la vorbă tocma ca niște glume,  
însă, nu puțină învățatură ne și dau.”  
- Iordache Golescu -

Constituind o amplă cronică a vieții poporului român, prin reflectarea, sub o multitudine de aspecte, a existenței sale multisekulare, creația populară literară este, în același timp, o sursă inepuizabilă de învățăminte desprinse din experiența generațiilor care și-au ctitorit vetrele în arealul geografic național – inclusiv, a celor ce au dat și dau viață, din viața lor, lutului, experiență sintetizată în ingenioase proverbe și zicători care poartă structural, în componența lor, certe indicii lexicale ale acestei ocupații tradiționale.

Magistral definit, pentru neprețuita operă de deștelenire a folclorului românesc, de către marele Nicolae Iorga, drept „un scormonitor al comorilor pe care le păstra, în umilința ei țărănească, închise în cămări străbune, limba noastră, cu frumusețea expresivă a cuvintelor, cu sentențioasa înțelepciune a zicalelor ei”, cărturarul iluminist din Goleștii Muscelului – Iordache Golescu extrăsese, din filonul de aur al creației populare, seva înțelepciunii neamului, în opera «Pilde, povățuiri i cuvinte adevărate și povești».

Relevând sensul educativ al creației folclorice incluse în culegerea sa paremiologică, Iordache Golescu menționa, în precuvântare, virtualele valențe moralizatoare ale acesteia: „Așadar, vorba, îmbinându-se cu pilde, cu povățuiri și cu cuvinte adevărate și orice asemănări i celelalte povești ce s-au însemnat aici, nu puțină plăcere ne va aduce la desfătarea ei și nu puțin folos vom dobândi din sfatul ei cel dulce, dacă nu ne vom supăra de cuvintele cele adevărate, ce urmează lor”.



Iordache Golescu a șlefuit cu migală, în stilul său inconfundabil, diamantele de adevăruri eterne, culese din popor, dându-le o strălucire unică, dezvăluindu-le voit esențele ce relevau certe experiențe de viață și înscriindu-le ca tabele de legi în imensa cartă a omeniei față de oameni<sup>173</sup>.

Din culegerea paremiologică a cărturarului muscelean, se reproduc, în continuare, exclusiv „pildele și povățuirile” inspirate din experiența umană a meșterilor olari – cu aplicabilitate și la viața celorlalți trăitori din societatea românească –,

<sup>173</sup> – Grigore Constantinescu – *Destine literare*, Pitești, 1999, p. 62-63.

**proverbe și zicători**<sup>174</sup> care nu mai comportă explicații suplimentare, datorită semnificativelor „tâlcuiri” ce le însoțesc, concepute de autor și inserate în opera menționată:

- «*Oala* s-a spart în capul meu.» (Adică mie mi-a găsit vină, pe mine m-a bătut spre pilda altuia, nefiind vinovat.)
- «*Oala* dogită în zadar o mai legi.» (Se zice pentru cele de tot slabe, când vrem să le cârpim.)
- «*Urcior fără mânușă.*» (Se zice pentru cel pe care n-ai de unde-l prinde.)
- «În *oala* acoperită, nu cad gunoaie.» (Ne arată că lucrul trebuie păstrat pururea curat și nevătămat.)
- «Până *oala* colcăiește, prietenul ne trăiește.» (Adică prietenul ne iubește până sântem în stare bună, până avem ce să-i dăm să mănânce.)
- «Unde nu-ți fierbe *oala*, să nu-ți bagi coada.» (Adică să nu ne amestecăm unde n-avem treabă, unde nu e slobod.)
- «*Capacul* după *oală.*» (Adică orice după cuviința sa.)
- «Departa *oala* de căldare, ca nu cumva lovindu-se să se spargă.» (Adică cel mai slab de cel mai tare, ca să nu se vatăme.)

În afara acestora, în folclorul românesc și, implicit, în cel argeșean, circulă, sub diverse variante, și alte proverbe, pe care Iuliu A. Zanne le-a preluat, probabil, din aceeași sursă și le-a inserat în volumul său «Proverbele românilor»<sup>175</sup>, restituindu-le, astfel, marelui lor autor, poporului român:



- «*Ulciorul* nu merge de multe ori la apă. (Când cineva cade în aceeași greșală, când se expune permanent unei primejdii, până la urmă, o pățește.)
- «Se uită ca câinele în *ulcior.*» (Adică se uită chiorâș.)
- «Mai ușor ții o mie de draci într-un *urcior* decât două femei într-o casă.» (Fără comentarii !...)
- «S-a făcut *oale* și *ulcele.*» (A murit și a putrezit de atât de mult timp, că s-a făcut din nou pământ.)
- «Cu un *ulcior* de bragă, negustoria întreagă.» (Prea crede

că i se cuvin multe.)

- «Pentru un *ulcior* de zară, pune pisica în fiară.» (Pentru cineva care pretinde că a fost păgubit.)
- «Tigva cu așternutu' și *ulcioru'* cu primenelele.» (Pentru o femeie fără rost, lipsită de orice rânduială.)

Expresii având, ca element nodal constitutiv, cuvântul «*oală*» se folosesc în mod curent în vorbirea comună:

<sup>174</sup> – Iordache Golescu – *Proverbe comentate*, București, 1973, passim.

<sup>175</sup> – București, 1900, passim.

- «Râde ciob (sau hârb) de *oală* spartă.» (Râde de altul din cauza unui cusur pe care el însuși îl are.)
- «Cât o *oală de praznic*.» (Se spune despre un lucru foarte mare.)
- «A lua (sau a prinde) pe cineva ca din *oală*.» (A prinde pe cineva ușor, fără nici o greutate.)
- «A fierbe toți în aceeași *oală*.» (A fi toți din aceeași categorie.)
- «A pune toate în aceeași *oală*.» (A amesteca diferite lucruri, producând confuzii.)
- «A plăti *oalele* sparte.» (A suferi pentru greșelile altuia.)
- «A trage jar la *oala* proprie.» (A se îngriji de interesele sale, neglijând pe ale altuia.)
- «Ajunge un ciomag (sau o măciucă) la un car de *oale*.» (a- O singură vorbă e de ajuns pentru cine vrea să priceapă; b- Nu e nevoie de un efort prea mare pentru a anihila ceva netemeinic, puțin rezistent.)
- «Cu hăisa în ceală nu vezi zeama-n *oală*.» (Se zice despre o afacere încurcată care nu poate sfârși bine.)
- «A se înfrupta din *oala* cu smântână.» (A face un lucru interzis.)
- «*Oala* nu se umple cu vorbe.» (E nevoie de fapte, nu de vorbe.)
- «A-i da cuiva *oala* în foc.» (A se supăra, a-i sări muștarul.)
- «A se feri ca de *oala* mălaiului.» (A se păzi de ceva.)
- «A fi bolnav de *oală*.» (A fi bețiv.)
- «A fierbe cuiva două *oale*: una seacă și una goală.» (A-i merge foarte rău; a fi foarte sărac.)
- «A fierbe pe cineva în *oală* seacă.» (A necăji pe cineva foarte tare.)
- «A pune pe cineva în *oală*.» (A întrece pe cineva, a-l birui.)
- «A sufla (sau a se uita) în fundul *oalei*.» (A bea zdravăn, a se îmbăta.)

În excelentul «Dicționar universal al limbii române» – considerat „cel mai popular dicționar de autor din cultura noastră”, Lazăr Șăineanu insera expresii având, ca suport lexical constitutiv, denumirea unor piese ceramice comune<sup>176</sup>:

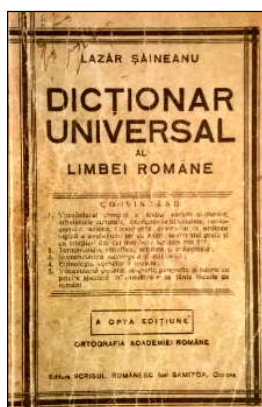

- «A-i pune cuiva *oala*.» (A face farmece.)
- «A mânca dintr-o *strachină* cu cineva.» (A fi de aceeași vârstă, de aceeași condiție socială cu cineva.)
- «A călca în *străchini* verzi <sau> a umbla după *străchini* verzi.» (A avea <sau a umbla după> aventuri amoroase.)
- «A se înfrupta din *taierul* cuiva.» (A trăi din munca altuia.)
- «A-i pune cuiva *ulcica* <sau> a-i face cuiva (de dragoste) cu *ulcica*.» (A face farmece cuiva, a-i descânta de dragoste.)
- «A intrat nora în *blide*.» (A venit o persoană neîndemânatecă – ce sparge tot.)
- «A mânca dintr-un *blid* cu cineva.» (A fi intim, a fi în

<sup>176</sup> – *Dicționarul limbii române moderne*, București, 1969, p. 551; *Dicționar de expresii și locuțiuni românești*, București, 1969, passim; Lazăr Șăineanu – *Dicționar universal al limbii române*, Chișinău, 1998, passim.

raporturi strânse cu cineva.)

- «Când *blidul* e gol, se bate lingura în el.»
- «Pentru un *blid* de linte.» (Pentru o răsplată neînsemnată a unei fapte nedemne, josnice.)

**Ghicitorile** constituie „o specie a literaturii populare cu caracter alegoric, metaforic”<sup>177</sup>, în care, prin precizarea unor caracteristici fundamentale ale unui element, se solicită determinarea elementului însuși.

Ele prezintă, în arealul folcloric argeșean<sup>178</sup>, consistente referiri la domeniul ceramicii populare. Astfel, „*oala*” este: «Bolboroc cu burta-n foc,  
bulbură și stă pe loc»

sau obiectul care «A trăit,

ne-a hrănit;

a căzut,

s-a prăpădit»,

pe când, despre „*o oală ținută de coadă*”, se spune c-ar fi:

«Cinci în brânci,

*o oală* înainte»,

iar *ulciorul* – piesa ceramică pe care:

«De coadă-l duc,

de coadă-l aduc».

**Strigăturile** – specie aparținând liricii populare; concepute sub forma unor catrene „strigate” în iureșul jocurilor țărănești, au un caracter satiric evident.

Unele strigături din Argeș<sup>179</sup> conțin, în contextul lor, referiri la diverse obiecte ceramice din mediul ambiental rustic:

«Și iar verde busuioc,  
ce-mi stați, lele, ghemotoc  
ca *ulcelele* la foc ?  
Hai, în horă, să vă joc !»;

«Lelița cu ghetete nalte  
și cu *oala* după lapte !  
Mai bine cu papucei  
și cu lapte-n *putinei* !»;

«La lelița-n joc voinică,  
spală *oala* o pisică.  
La lelița-n joc bărbată,  
casa e nemăturată !»;

<sup>177</sup> – C. Fierăscu, Gh. Ghiță – *Mic dicționar îndrumător în terminologia literară*, București, 1979, p. 230.

<sup>178</sup> – Dimitrie Al. Nanu – *Din literatura populară argeșeană*, Pitești, 1973 și Dumitru Udrescu – *De pe plaiuri argeșene*, Pitești, 1974, passim.

<sup>179</sup> – *Ibidem*.



«Fata mare când strănută,  
oala de la foc se mută !»

Strigăturile din folclorul „nou” includ, de asemenea, elemente din repertoriul de obiecte ceramice populare:

«Azi, la fiecare casă,  
pâinea albă stă pe masă  
și *ulcica* de vin rasă.  
Să ciocnim *ulcelele*,  
că ni-s mândre zilele !»

**Orațiile de nuntă** – reprezintă „o alegorică cerere în căsătorie, rostită în cadrul ceremonialului de nuntă, la casa miresei, de către flăcăii trimiși de mire”<sup>180</sup>.

Într-o amplă orație de nuntă culeasă din Argeș, se fac referiri și la unele piese din ceramică:

«Aduceți un vas cu prune uscate,  
să aruncăm în ale guri căscate  
și o *strachină* cu poame,  
să dăm pe la ale cucoane,  
că văd că au slăbit de foame !...  
Mai aduceți și o *bolcuță* cu lapte dulce,  
să dăm la fete ca să-l mănânce !»<sup>181</sup>.

**Plugușorul** – „poezie populară care face parte din literatura de ceremonial, legată de un răspândit obicei popular, poezie rostită pe la casele gospodarilor în ajunul Anului Nou, sfârșește cu o zicere de bine pentru cei cărora li s-a urat”<sup>182</sup>.

Printre urările colindătorilor din Argeș, sunt inserate urări de belșug cuantificat și prin mulțimea unor obiecte de uz gospodăresc realizate din lut ars:

«Câte cioare zburătoare,  
atâtea vaci mulgătoare !  
Câte pietre la fântână,  
atâtea *oale* cu smântână !»<sup>183</sup>

**Cântecele satirice** din literatura populară argeșeană – prin care se ridiculizează moravuri, caractere sau aspecte negative din existența umană – includ, în structura lor contextuală, referiri la obiecte din mediul ambiental, dintre acestea, nelipsind piese uzuale din ceramică:

«Moalfa, bolovan pe vatră,  
când se prăvale o dată,  
varsă apă din găleată,

<sup>180</sup> – C. Fierăscu, Gh. Ghiță – *Op. cit.*, p. 241.

<sup>181</sup> – *Folclor poetic din Argeș*, Pitești, 1979, p. 22.

<sup>182</sup> – C. Fierăscu, Gh. Ghiță – *Op. cit.*, p. 249.

<sup>183</sup> – *Folclor poetic din Argeș*, Pitești, 1979, p. 75.

sau  
*oalele* de pe corlată  
 și mălaiul din covată»

«Toanta, cinste ce-mi făcea ?  
 Lapte dulce-ntr-o lulea,  
 mămăligă-ntr-o *ulcea*...  
 Și-așa bine mă cinstea !»

«Toanta, când ea se cinstea,  
 oala cu rachie bea;  
 pe jos, beată îmi cădea,  
 cinstea – pe rușine-o da !»

Din folclorul contemporan al olarilor argeșeni, Ion Magraon – „ultimul olar popular din Curtea de Argeș” – reproducea, cu nedisimulat regret, un catren – conceput, probabil, chiar de el – dar atribuit tinerilor urmași ai celor peste 40 de familii de olari din oraș, care, după propria-i mărturisire, „au fugit de o meserie așa de grea și de murdară ca olăritul”, implorând permanent divinitatea:

„Du-mă, Doamne, du-mă, du,  
 unde-s bani și muncă, nu !...  
 La petrecere, și-acu !...  
 Da', la *oale*, nu mă du !...”

Reconstituind lungile căi de odinioară, prin țară, ale olarilor din Coșești, meșterul Gogu Zăvoianu le evoca liric, printr-un inspirat distih pe care îl repeta obsesiv, convins de veridicitatea lui:

„Drum de care, lungă cale,  
 din *olari*, o să faci... *oale* !”

Sub influența vădită a folclorului, ceramica a oferit, de asemenea, marilor scriitori români elemente de comparație extrem de sugestive, conferind textelor o plasticitate considerabilă. Astfel, evocând idilele „consumate” în tinerețe, la via sa din podgoria Văleni-Muscel, Tudor Mușatescu menționa, printre altele, unele „reper sentimentale” afectate structural, cu brutalitate, de „anii care nu iartă pe nimeni”, mărturisind, evident, nostalgic: „Am revăzut pe Leana, nevasta lui Motrun, unul dintre vecinii mei... Acum 20 de ani, când s-a măritat, era ca o *amforă* brună și perfectă pe șoldurile înalte... Acum, nu mai e decât un fel de *oală* obișnuită, ciobită la gură și bună numai pentru uzul gospodăriei...”<sup>184</sup>. Constituind o reflectare pe plan spiritual a experienței de viață a oamenilor din arealul geografic al Argeșului și Muscelului, folclorul zonal relevă, în contextul ocupației tradiționale menționate, modul în care piesele ceramice de uz cotidian au prezentat un rol semnificativ în cadrul existențial al locuitorilor din județul Argeș.



<sup>184</sup> – Grigore Constantinescu – *Op. cit.*, p. 16.

**MUZEE SI COLECTII ETNOGRAFICE  
DIN  
JUDETUL ARGES -  
TREZORERII ALE CERAMICII POPULARE ZONALE**

---

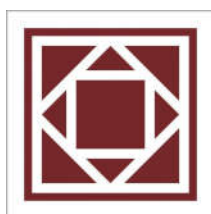

**SECTIA DE ETNOGRAFIE SI ARTĂ POPULARĂ  
DIN  
COMPLEXUL MUZEAL GOLEȘTI**

---





### **Conacul Goleștilor – monument de arhitectură medievală construit în anul 1640.**

Instituție muzeală de importanță națională, Complexul muzeal Golești constituie un depozitar de excepție al tezaurului de valori moștenite sau create în spațiul de spiritualitate al neamului românesc.

Secția etnografică a muzeului organizată în anul 1960, în fosta bolniță a conacului, „completea tabloul istoric, prezentat de celelalte secții, cu aspecte din viața și arta populară a țărănimii din regiunea Argeș”<sup>185</sup>.

Secția etnografică își propunea, prin modalitatea sa de organizare, să fie reprezentativă pentru „Regiunea Argeș, cuprinsă între lanțul carpatic la nord și câmpia Dunării la sud, (regiune) formată dintr-o serie de zone folclorice cu deosebit de bogată și valoroasă artă populară”<sup>186</sup>.

În ampla Expoziție de etnografie și artă populară a Muzeului Golești, se relevau „aspecte din viața și creația artistică a populației de pe cuprinsul regiunii Argeș prin:

<sup>185</sup> – M. Popescu, C. Iliescu – *Golești*, București, 1966, p. 36.

<sup>186</sup> – *Ibidem*, p. 37.

interioare de case țărănești, costume populare, unelte de muncă, **vase de ceramică** etc. din a doua jumătate a secolului al XX-lea<sup>187</sup>.

În evantaiul extrem de larg al meșteșugurilor tradiționale reprezentate expozițional, caracteristice pentru arealul geografic menționat, **olăritul** constituia o îndeletnicire remarcabilă prin creațiile specifice unor centre ceramice renumite, de altfel, în întreaga țară.

Nu întâmplător, așadar, unii dintre principalii organizatori ai secției etnografice insistau asupra „obiectelor de ceramică expuse provenind din centre cu o veche tradiție ca Horezu, Curtea de Argeș etc., unde meșterii olari, folosind tehnici și motive ornamentale diferite în decorarea vaselor, au realizat obiecte de mare frumusețe”<sup>188</sup>.

În sala «**Olăritul din regiunea Argeș**», a fost amenajat un atelier tipic de olar, în care au fost etalate obiecte originale specifice meșteșugului, roata olarului constituind piesa dominantă a atelierului, care, evident, suscita interesul tuturor vizitatorilor.



**Bolnița Conacului Goleștilor.**

Pentru a se percepe cât mai exact modalitatea de utilizare a acesteia, o fotografie supradimensionată înfățișă „un meșter olar modelând un vas”.

Lutul modelat era, de asemenea, expus în diverse faze ale prelucrării până la obținerea obiectului ceramic preconizat. Pe un panou amplasat în centrul expoziției, se prezenta sintetic «Olăritul din regiunea Argeș»:

<sup>187</sup> – \*\*\* *Muzeul din Golești*, ghid, Întreprinderea Poligrafică Sibiu, 1968.

<sup>188</sup> – M. Popescu, C. Iliescu – *Op. cit.*, p. 38.

„Meșteșugul olăritului în zonă se bucură de însemnătate deosebită, prin: vechimea, varietatea formelor și realizarea artistică. Printre centrele de olari mai însemnate, amintim localitățile: Curtea de Argeș, Vlădești, Retevoiești, Coșești, Poienița, Hurez. Produsele acestor centre (străchini, oale, ulcioare, chiupuri, vase de flori smălțuite sau nesmalțuite) sânt destinate nevoilor gospodăriei, iar unele pentru împodobit interioarele. Centrele Poienița și Coșești sânt cunoscute și pentru producția de jucării: fluier în formă de animale. Raza de desfacere a ceramicii din aceste centre este foarte extinsă, ajungând până la Dunăre”.

Cu ocazia frecventelor manifestări culturale specifice, se organizau demonstrații „pe viu”, apelându-se, în acest scop, la meșteri olari renumiți din regiune.

Expoziția de etnografie și artă populară în integralitatea sa și, mai ales, expoziția de ceramică constituiau repere semnificative în itinerarul vizitatorilor Complexului muzeal de la Golești. Referindu-se la «Expoziția etnografică permanentă de la Golești», etnologul Ion Vlăduțiu recomanda turiștilor vizitarea acesteia, considerând – printre altele – că obiectele din domeniul ceramicii populare expuse „au o deosebită valoare artistică, fiind reprezentative pentru cultura populară din Argeș”<sup>189</sup>.

Reorganizarea Secției de etnografie și artă populară a Complexului muzeal Golești – impusă de limitarea arealului de reprezentare expozițională la teritoriul județului Argeș, ca o consecință directă a desființării regiunilor administrative –, a constituit un element determinant în proiectarea tematică, sub coordonarea prof. Iulian Rizea și a directorului muzeului, prof. Constantin Iliescu, a sectorului expozițional consacrat ceramicii argeșene.



Spațiul destinat expoziției permanente de ceramică a fost considerabil extins, prin afectarea, în acest scop, a unor atenanse de pe latura nordică a Conacului Goleștilor.

<sup>189</sup> – Ion Vlăduțiu – *Turism cu manualul de etnografie*, București, 1976, p. 50.

În intenția organizatorilor de a realiza o expoziție cât mai reprezentativă, prin etalarea unor piese ceramice caracteristice tuturor centrelor de olari din județul Argeș, a fost inițiată o campanie de depistare și selecționare a acestora, în care au fost implicați specialiștii muzeului din Golești.



Concomitent cu această intensă acțiune de cercetare în teren, s-a procedat la trierea pieselor ceramice existente în depozitul muzeului, piese provenite din donații și din achiziții - facilitate de organizarea anuală, pe plan județean, la Pitești sau la Golești, a «Târgului olarilor» în contextul Festivalului național «Cântarea României», la care participaseră cei mai renumiți meșteri olari din Argeș.

Nerepresentând, desigur, o banală pledoarie pro domo, sintagma «**Muzeul este cea mai importantă trezorerie culturală a avuției naționale**» se confirmă și prin preocuparea constantă a Complexului muzeal Golești de a salva pentru viitorime piese ceramice, care, datorită fragilității lor, ar fi dispărut în timp, dacă nu ar fi fost păstrate în depozitul său ori etalate în expoziția permanentă, în condiții optime de conservare și securitate.

Actualmente, zestrea ceramică a Muzeului Golești cuprinde 2275 obiecte de lut din județul Argeș, fiind substanțial îmbogățită cu alte piese provenite din majoritatea centrelor ceramice ale țării. Piesele ceramice argeșene și muscelene din colecția muzeală sunt de o diversitate morfologico-funcțională impresionantă.

Selectarea – în exclusivitate – a acestora din evidența centralizată a depozitului de ceramică a fost realizată, pe baza unor criterii prestabilite, prin colaborarea extrem



de fructuoasă dintre conservatoarea muzeului, ing. Nicoleta-Elena Pascu, și prof. Eugenia Constantinescu.

În patrimoniul Complexului muzeal Golești, se înregistrează, la 20 mai 2000, următoarele tipuri de piese ceramice, nominalizate în ordine alfabetică, pentru a se releva, astfel, varietatea lor considerabilă: *Bădane mici, bădane țuică, bărdăci, bărdăcuțe, berbeșele, blide, boalce-puie, bolcuțe, bolduri bășică, bolduri cocoș, borcane, borcane mari, borcane mici, borcane țuică, borcane untură, borcane urs, borcane vin, butoiașe cu toartă, căni de apă, căni cu gât lung, căni de vin, căni de vin (berbece), căni de țuică, cănițe (cănuțe), capace de alambic, castroane, cațaveici mari, cațaveici mici, ceainice țuică, cești înalte, cești de cafea, cești de țuică, ceșcuțe, crățiți, crățiți mari, chisele dulceată, chiupuri, farfurii, farfurioare, fierturi mari, figurine-fluierici (broaște, călugări, căței, ciobani, cocoși, cucii, iepurași, păsări, pești, șerpi, ulcioare, urși), forme cozonac, ghiveciuri, glastre flori, ibrice de țuică, ligheane, mijloace, oale, oale cu capace, oale cu picioare, oale-găină, oale-gâscă, oale îmbăierate, oale mari, oale mari cu două mânuși, oale mari de untură, oale mici, oale mici cu țâță, oale de moși, ocarine, păsupui, pâlnii, pârăni, platouri, ploști de nuntă, policandre flori, pușculițe, putineie, scrumiere, solnițe, statuete (lei, lupi), sticle împletite, străchini, talere, tăitane, tigăi, tigăi cu picioare, ulcele (ulcici), ulcioare, ulcioare cu șarpe, ulcioare cu șipot, ulcioare cu țâță, ulcioare cu țeavă, ulcioare de nuntă, ulcioare de ulei, ulcioare mari, ulcioare mici, ulcioare mijlocii, ulcioare-pasăre, ulciorele, vase de flori, vazete cocoși, zaharnițe.*

În sectorul expozițional consacrat «**OLĂRITULUI**», se etalează, pe o „masă a olarului”, forme de lut (faze de lucru intermediare) anterioare formei finale a unui obiect lucrat la roată.

Expusă în secție, o roată a olarului facilitează înțelegerea de către vizitatori a modului său de funcționare, iar instrumentarul specific utilizat în realizarea și decorarea vaselor de lut introduce pe vizitatori în atmosfera de lucru specifică unui atelier de olar.

Piese ceramice extrem de variate ca tipologie și dimensiuni, dintre care se detașează renumitele chiupuri provenite din Centrul de olărit Curtea de Argeș sunt dispuse într-un cadru tipic muzeal, servit de o grafică adecvată ce își propune informarea complexă a vizitatorilor asupra ceramicii zonale.

Astfel, hărțile vizând: «Centrele tradiționale și actuale de olărit din județul Argeș» și «Traseele străbătute de olarii din Argeș» marchează importante zone de olărit grupate pe văile: Argeșului, Vâlsanului, Doamnei, Bratiei și Târgului, precum și drumurile străbătute de olarii de pe Valea Doamnei și Valea Bratiei – în esență, circulația produselor ceramice din Argeș în spațiul național.

Textele cu caracter documentar – de pe panourile din expoziție – se referă la centrele de olărit urbane, precum și la o anumită perioadă istorică din evoluția acestui meșteșug tradițional:

- „În secolul al XVII-lea, olăritul a cunoscut o mare dezvoltare, atât la orașe, cât și pe domeniile, și la sate. Marea cantitate de material ceramic descoperit cu ocazia săpăturilor arheologice dovedește largă răspândire a acestui meșteșug. Numeroase documente atestă existența olarilor în principalele orașe: Câmpulung și Curtea de Argeș.”

●● „În documentul din 5 august 1695, se menționează «Drumul olarilor» pe care se aduceau pe piața orașului Curtea de Argeș, spre vânzare, în zilele de târg, produsele meșterilor olari din satele apropiate. M-rea Râncăciov”<sup>190</sup>.

Prin piesele ceramice lucrate de olarii consacrați din acest fascinant domeniu al creației populare, în expoziție, sunt reprezentate centrele de olărit din județul Argeș și, implicit, unii dintre „*autorii*” obiectelor plămădite din lut: Badea Gavrilă, Banu Nicolae, Ciubuc Maria, Dragu Ilie, Dragu Nicolae, Olărescu Aurelia, Oprescu Ion, Pătrașcu Nicolae, Toteanu Constantin, Trufășilă Maria, Zăvoianu Eugen, Zgărdescu Constantin.

Propunându-și ca obiectiv fundamental menținerea în contemporaneitate a unui interes constant pentru creația populară în complexitatea sa, inclusiv pentru arta modelării lutului, Complexul muzeal Golești în colaborare cu Centrul creației populare Argeș înregistrează – pe linia „tradiției” organizării unor acțiuni de revitalizare a meșteșugurilor populare – un bilanț semnificativ, întrucât «Târgul olarilor» desfășurat cu prilejul sărbătorii Moșilor de vară (24-26 mai 2001) și «Târgul meșterilor populari» din 6-8 septembrie 2001 au ajuns la cea de-a XX-a și, respectiv, cea de-a VIII-a ediție.

Expoziția permanentă de ceramică populară argeșeană a Complexului muzeal Golești – continuu îmbogățită prin creația actuală a meșterilor olari argeșeni – este o „carte de vizită reprezentativă” – ingenios concepută de către organizatori – a acestui meșteșug tradițional practicat în județul Argeș încă din zorii istoriei noastre multimilenare.



---

<sup>190</sup> – Documentul menționat se referă, în esență, la acest așezământ monahal.

**EXPOZITIA DE CERAMICĂ  
MUZEUL DE ETNOGRAFIE ȘI DE ARTĂ POPULARĂ  
CÂMPULUNG MUSCEL**

---





**Casa Ștefănescu din Câmpulung Muscel – monument de arhitectură medievală din secolul al XVII-lea. Actualmente, Muzeul de etnografie și artă populară din zona Muscelului.**

La etajul acestei monumentale clădiri – restaurate, în anul 1930, de către arhitectul câmpulungean Dimitrie Ionescu-Berechet, exponent de marcă al arhitecturii naționale românești–, s-a organizat o expoziție permanentă de ceramică musceleană.

Conceput tematic ca „o oglindă cât mai fidelă a diversității artei populare muscelene, un summum al creativității iscușiilor meșteri țărani din zonă”<sup>191</sup> – după cum observa principalul său inițiator, profesorul Octavian Bodea –, Muzeul de etnografie și de artă populară din Câmpulung Muscel este rezultatul unor asidue cercetări de teren în aria fostului județ Muscel, efectuate în perioada anilor 1975-1977.

Inaugurat în anul 1977, muzeul prezintă, în structura sa tematică: interioare țărănești specifice zonei Muscelului, port popular muscelean de o diversitate surprinzătoare, precum și secvențe extrem de sugestive redând expozițional, prin obiecte caracteristice, ocupațiile tradiționale ale locuitorilor din acest areal geografic dens încărcat de istorie.

<sup>191</sup> – Octavian Bodea – *Muzeul etnografic al Muscelului*, comunicare la Sesiunea științifică a Muzeului județean Argeș, Pitești, 1982.



### Colecția de ceramică populară –

incluzând aproximativ 1000 de piese care datează din secolele XIX-XX– este semnificativă pentru relevarea varietății creației meșterilor olari din centrele de pe valea râului Bratia (Poienița, Ulita, Golești, Priboia, Băilești, Românești) și de pe valea Râului Doamnei (Coșești și Petrești).

Constituită din vase de lut cu caracter utilitar, dar și cu rol, prin excelență, decorativ, colecția de ceramică musceleană cuprinde: *cești* - pentru servitul băuturii, decorate în „valuri” sau cu motive florale policrome; *bolcuțe* - pentru apă, care se ofereau ca obiecte de schimb între parteneri, în cursul străvechiului obicei al „verilor” și „suratelor” de oală, obicei extrem de răspândit în așezările muscelene; *ulcioare* - pentru transportat și depozitat apa; *oale* sau *ulcele* – reprezentând gama completă a vaselor din lut utilizate în gospodăriile țărănești, vase de „talie” mijlocie, cu capacitate

de 1-2 litri, în care „se mulgeau vacile, dar se fierbeau și legumele”<sup>192</sup>, *oale cu „baieră”* sau *cu „toartă”* – destinate transportului hranei lichide la locurile de muncă situate departe de vatra satului; *pârnaie* – recipiente de formă tronconică, cu capacitate de 3 până la 10 litri, având circumferința părții superioare de circa 30-40 cm, vase în care „se puna laptele la prins, de seara până dimineața”<sup>193</sup>; *oțetare* sau *cațaveici* cu capacitate de până la 50 de litri, servind la conservarea oțetului, magiunului de prune, murăturilor și a unturii, cațaveicile fiind folosite, mai ales, „pentru fierberea sarmalelor la nunți sau la înmormântări”<sup>194</sup>.



Prin forma și prin capacitatea lor, aceste vase de lut „amintesc de marile chiupuri (doliuri) dacice destinate păstrării cerealelor”<sup>195</sup>.

Dintre *gazornițe* – vase speciale pentru depozitarea gazului lampant –, este expusă o piesă unicat, prevăzută cu „șurub din lut ars făcut manual din șnururi de argilă”<sup>196</sup>.

Vasele miniaturale cu caracter predominant decorativ – *figurinele de lut* – excelează prin inventivitatea meșterilor olari musceleni, captând interesul constant al vizitatorilor muzeului etnografic muscelean.

<sup>192</sup> – *Ibidem.*

<sup>193</sup> – *Ibidem.*

<sup>194</sup> – *Ibidem.*

<sup>195</sup> – *Ibidem.*

<sup>196</sup> – *Ibidem.*



Sunt expuse: *chisele* pentru dulceață, *turturușe* de formă sferică sau imaginând păsări (cocoși, găini etc.), precum și *fluietice* (căluți, broaște ș. a.).

Etalarea complexă a ceramicii muscelene în expoziție a implicat, printre altele, relevarea specificității decorului dominant al vaselor de lut produse în centrele prezentate. Astfel, vasele provenite din centrele de olari de pe Valea Bratiei sunt decorate în „limbi de

var” trasate pe jumătatea inferioară a acestora –, spre deosebire de cele din centrele de pe Valea Râului Doamnei, pe care motivul „calea rătăcită” este cel mai frecvent utilizat ca ornament.

Muzeul etnografic și de artă populară al municipiului Câmpulung Muscel reprezintă un autentic tezaur de creativitate, relevând, prin secvența sa consacrată ceramicii muscelene, talentul meșterilor care și-au plămădit, din lut și din gând, piesele expuse, constituite în mărturii indubitabile de temeinică frumusețe și utilitate.



**EXPOZITIA DE CERAMICĂ**  
**MUZEUL DE ETNOGRAFIE SI DE ARTĂ POPULARĂ**  
**CURTEA DE ARGES**

---





**Casa pictorului Dumitru Norocea – monument de arhitectură.**  
Actualmente, Muzeul de etnografie și artă populară din Curtea de Argeș.

Sondajele arheologice efectuate în incinta Curții Basarabilor și în perimetrul Bisericii Sânt Nicoară, în cursul campaniei din anul 1920, coordonate de arheologul Virgil Drăghiceanu, au relevat, printre altele, materiale ceramice extrem de variate (*cahle, olane, sfeșnice, tasuri de atârnat, străchini, vase cu motive ornamentale geometrice și florale* etc.) „executate în secolele XIII-XIV, piese ce se remarcă prin grosimea neobișnuită și desenul făcut prin zgârirea corpului vasului înainte de smălțuire și de coacere, procedeu cunoscut sub numele de sgraffito”<sup>197</sup>.

Colecția de ceramică medievală va fi completată cu „*teracote* ornamentate, nesmălțuite sau smălțuite în diverse culori”, prezentând similitudini cu *cah*lele produse în Transilvania, precum și cu „*fragmente dintr-o friză ornamentală* din interiorul locuinței domnești cu scene reprezentând cavaleri în atitudini de luptă”<sup>198</sup>.

Organizat, de către același ilustru cercetător, în pronaosul Bisericii Domnești «Sf. Nicolae» – monument dezafectat cultului –, și, ulterior, în casa custodelui Constantin

<sup>197</sup> – Virgil Stelea – *Curtea de Argeș*, București, 1968, p. 16.

<sup>198</sup> – *Ibidem*.



Stoica – edificată pe fundațiile vechiului turn de gardă din Ansamblul monumental feudal Curtea Domnească–, «Muzeul de ceramică veche» atesta, „prin numărul fragmentelor ceramice găsite la Curtea Domnească, prin bogăția motivelor și prin calitatea lucrului, că meșteșugul olăritului ajunsese, în Curtea de Argeș, la o adevărată desăvârșire tehnică, în perioada medievală”<sup>199</sup>.

Piesele ceramice expuse – datând din secolele XIII-XVII – demonstau, în esență, vechimea și continuitatea ocupației modelării lutului în orașul Curtea de Argeș, diversitatea obiectelor ceramice confecționate, specificitatea acestora sub raport morfologic, decorativ și cromatic.

Inventarul ceramic al expoziției a fost considerabil extins în urma cercetărilor întreprinse, în perioada anilor 1967-1972, de arheologul Nicușor Constantinescu și, ulterior, de: Dinu Rosetti și Nicolae Moiescu [1974-1978], Lia și Adrian Bătrâna [1980-1983] și Spiridon Cristocea [1985-1987] în incinta Curții Domnești, a Bisericii Sânt Nicoară sau în zonele: Cerbureni, Valea Târgului (Valea Doamnei), strada Castanilor.

Sintetizând rezultatele săpăturilor arheologice din aria ruinelor de pe monticolul Sânt Nicoară, coordonatorul acestora, prof. Nicolae Moiescu, menționa, printre altele, în raportul său, că „Săpăturile întreprinse recent aici au scos la suprafață ceramică smălțuită și frumos ornamentată, cu o multitudine de culori, *olane* pentru acoperiș și fragmente de *cahle* specifice secolului al XV-lea”<sup>200</sup>, arheologul observând, în final, că „Această ceramică indică existența la Curtea de Argeș a unor meseriași care aparțineau unei școli înaintate în arta olăritului”<sup>201</sup>.

Dintre piesele ceramice depistate în decursul cercetărilor menționate și incluse în patrimoniul expozițional, o valoare incontestabilă prezintă: *cahlele* decorative cu reprezentări heraldice, antropomorfe, zoomorfe și florale, *ulcioarele*, *farfuriile*, *platourile*, *sfeșnicele*, *boldurile de casă*.

Organizarea Muzeului orășenesc – inaugurat, la 29 mai 1969, în fostul sediu al primăriei din strada Sânt Nicoară 1 – a oferit posibilitatea afectării unui spațiu expozițional limitat pentru etalarea materialului ceramic existent în colecția de etnografie și artă populară.

În condițiile creșterii consistente a patrimoniului muzeal, devenise imperios necesară transferarea, în anul 1981, a Secției de etnografie și artă populară în Casa pictorului Dumitru Norocea – monumentală construcție arhitecturală – cumpărată prin subvenție publică, în vederea amenajării unui muzeu de artă plastică destinat pictorilor argeșeni.

La parterul clădirii, s-a organizat Secția de etnografie și artă populară, pe baza unui proiect tematic, la elaborarea căruia, au participat muzeografi: Iulian Rizea, Nicolae Moiescu, Ștefania Dănăilă, Dan Ivănescu, Radu Oprea, Valeriu Alexiu, Augustin Lucici, Mihai Gorgoi, Popa Valentina, Paul Capșa – fotograf – și Adrian Pascu – tehnician constructor.

<sup>199</sup> – *Ibidem*.

<sup>200</sup> – Nicolae Moiescu, Elena Teodorescu – *Curtea de Argeș. Mic îndreptar turistic*, București, 1980, p. 23.

<sup>201</sup> – *Ibidem*.

În acest sediu, spațiul afectat ceramicii populare din centrele de olari: Curtea de Argeș, Valea Vâlsanului (Stroești și Vâlsănești), Valea Doamnei (Coșești), Valea Bratiei (Poienița) este extrem de generos, permițând expunerea creațiilor de excepție ale modelatorilor în lut din localitățile menționate.

Astfel, meșterii olari din Curtea de Argeș: Badea Ion, Magraon Ion și Tudorică Vasile „semnează” piese ceramice diferite: *toitane, ulcioare de nuntă, căni de vin și de apă, oțetare, ceainice, ploști, ceșcuțe, solnițe, putineie, tigăi, bolduri pentru coamele acoperișurilor, burlane pentru sobe, olane* etc.

Popularizarea interesantei colecții de ceramică a constituit o preocupare constantă a muzeografilor Secției de etnografie și artă populară a Muzeului municipal Curtea de Argeș.



Coordonatoarea acesteia, muzeografa Emilia Petrescu, a elaborat recent un documentat studiu de sinteză vizând originea și evoluția artei prelucrării lutului în Centrul de olărit Curtea de Argeș.

Catalogul său intitulat «Colecția de ceramică populară» include 74 de obiecte ceramice selectate din fondul existent, pe baza unor criterii morfologice și ornamentale.

Se detașează, prin varietatea registrelor decorative, unele dintre acestea având semnificații simbolice: *ulcioarele de nuntă, chiupurile, oalele tripode, oalele îmbăierate, tigăile tripode cu mâner, cănila, ceșcuțele, putineiele, pușculițele, sfeșnicele, boldurile pentru acoperișul caselor* etc.

Fondul patrimonial de ceramică populară al secției este continuu îmbogățit prin achiziționarea celor mai semnificative piese produse în centrele de olari reprezentate expozițional.



**COLECTII COMUNALE  
DE  
CERAMICA POPULARA**

---



## MUZEUL ETNOGRAFIC DOMNEȘTI



**Casa de cultură Domnești.**

În documentatul său «Catalog al ceramicii populare de pe Valea Doamnei, din patrimoniul colecțiilor argeșene» [Pitești, 1979], etnologul Teodor Cioflan consemna statistic că, la data redactării acestuia, *olăritul* era practicat în această zonă de un număr important de meșteșugari [215] dispersați în localitățile: Petrești – 147, Coșești – 50, Jupânești – 10, Leicești – 3, Lăpușani – 1, Vărzăroaia – 4.

Autorul nu și-a propus analiza integrală și catalogarea produselor ceramice curente din centrele menționate, ci, exclusiv, a pieselor ceramice conservate în colecțiile unor instituții cu caracter muzeal din județul Argeș, piese reprezentative pentru arta olăritului de pe Valea Râului Doamnei, datând din perioada secolului al XIX-lea și începutul secolului XX.

Dintre instituțiile culturale de acest gen, Muzeul Golești se detașă prin numărul considerabil al pieselor ceramice deținute și prin valoarea lor documentară excepțională.

Constituit în anul 1944, MUZEUL ETNOGRAFIC DOMNEȘTI prezintă sintetic elemente de cultură materială locală (port, ocupații tradiționale, meșteșuguri), colecția de ceramică înregistrând 72 de piese reprezentative pentru *olăritul* practicat anterior în localitate.



## MUZEUL SĂTESC RETEVOIESTI



– a fost amenajat în anul 1970, de către învățătorul Vasile Popescu, în **Cula Drugănescu** – monument de arhitectură edificat în anul 1822.

Muzeul era structurat în secțiile de istorie locală și de etnografie, incluzând și piese de ceramică descoperite în cursul săpăturilor arheologice efectuate în punctul Siliștea, precum și 80 de vase din lut produse în prima perioadă a secolului XX, în special, de meșterii olari din satul Vărzăroaia.

Colecția de ceramică s-a dispersat, întrucât muzeul sătesc a fost desființat, clădirea monumentalei cule – singura din țară care păstrează pisania originală – impunând lucrări urgente de consolidare și restaurare, pentru a fi salvată de la o distrugere iminentă și, implicit, reintrodusă în circuitul turistic.

Intenționând să valorifice expozițional ceramica din comuna Coșești, membrii Societății culturale „Valea Doamnei” au înființat, în anul 1958, MUZEUL OLARITULUI DIN COSEȘTI, în care au expus 112 piese lucrute din lut de către meșterii olari din satele constituente ale comunei, unele dintre vasele ceramice datând de la începutul secolului XX.

O inițiativă similară se va finaliza prin realizarea Expoziției ceramice a Școlii generale Jupânești – formată din 21 de piese aparținând meșterilor olari din sat – expoziție care avea ca principal obiectiv antrenarea elevilor în practicarea acestui meșteșug multiseclar pe cale de dispariție în localitate.



## MUZEUL CERAMICII POPULARE DIN JUDEȚUL ARGEȘ



a fost organizat, în anul 1981, de către colectivul de specialiști ai Muzeului Golești sub coordonarea inspectorului Iulian Rizea, în **Cula Racovița** – important monument de arhitectură medievală, edificat între anii 1797-1806, de către jupan Dumitrașco Brătianu și de ginerele acestuia, polcovnicul Nicolae Racoviceanu.

Reflectând expozițional aspecte zonale din domeniul ceramicii populare, muzeul prezenta un accentuat caracter instructiv-educativ, oferind vizitatorilor imaginea complexă a acestei ocupații tradiționale. Structurată tematic pe reprezentarea principalelor centre de olărit din județul Argeș, expoziția muzeală includea piese ceramice diverse, produse în: Curtea de Argeș, Stroești, Vâlsănești, Coșești, Petrești, Poienița, Vlădești.



Exceptând piesele expuse (vase de lut, o roată a olarului, instrumentar specific ocupației), amplul documentar istoric referitor la originea și evoluția meșteșugului pe teritoriul județului Argeș facilita, într-o măsură considerabilă, aprofundarea, de către publicul vizitator, a importanței pe care a avut-o ceramica în existența locuitorilor din acest areal geografic.

După 1989, muzeul a fost, din păcate, dezafectat, din cauza deteriorării accentuate a rezistenței culei provocate de seismul din anul 1986, patrimoniul său fiind reintegrat în colecția de ceramică a Secției de etnografie și artă populară din Complexul muzeal Golești. Consolidarea acestui edificiu extrem de important pentru istoria zonală se impune a fi urmată de reorganizarea **Muzeului ceramicii populare din județul Argeș**, care va deveni, cu certitudine, un obiectiv turistic de excepție pentru orașul constructorilor automobilului românesc Dacia.



## EXPOZIȚIA DE CERAMICĂ «ENOIU»

● Ideea constituirii Expoziției familiale de ceramică «Enoiu» a fost generată de necesitatea prezentării expoziționale a vaselor de lut lucrate în gospodărie și depozitate anterior, temporar, în diverse anexe, accesul eventualilor cumpărători la produsele ceramice fiind, prin organizarea acesteia, considerabil facilitat.

Vizitarea secțiilor de etnografie și artă populară ale muzeelor din Golești și Câmpulung Muscel a reprezentat un autentic resort stimulativ pentru familia olarilor Ion și Elena Enoiș în realizarea acestei remarcabile expoziții, „sufletul” acțiunii fiind, de fapt, soția renumitului meșter olar.

Reamenajarea, în acest scop, a unui garaj din incinta gospodăriei a asigurat spațiul necesar organizării expoziției de ceramică, pe care soții Enoiș au amenajat-o, în anul 1993, conform unei concepții tematice proprii.

Ordonate pe criterii morfologice, vasele de lut sunt expuse pe rafturi dispuse în trepte. Pentru a se sugera vizitatorilor rolul funcțional-estetic al ceramicii locale în împodobirea unui interior de locuință țărănească, pe peretele frontal, acoperit cu un splendid covor național, au fost așezate, între ștergare țesute în casă, străchini amplu decorate în motive florale și geometrice specifice Centrului de olari Băilești.



Relevarea succeselor lor în seducătoarea taină a prelucrării lutului a implicat, printre altele, expunerea, în zona centrală, a diverselor diplome obținute, pe plan județean sau național, în cadrul unor festivaluri de artă populară sau târguri ale olarilor.

Expoziția familială de ceramică «Enoiș» a fost cercetată cu motivat interes de specialiști de la: Ministerul Culturii, Centrul Creației Populare Argeș, Muzeul Țăranului Român, Muzeul Golești etc., care au apreciat elogios ingenioasa modalitate de valorificare a producției ceramice proprii, actul profund cultural de revitalizare a unei îndeletniciri multisekulare pe cale de dispariție în localitățile de pe Valea Bratiei.

Spre deplina satisfacție a organizatorilor, Expoziția familială de ceramică «Enoiș» a fost vizitată de oaspeți de peste hotare, printre aceștia, numărându-se turiști din Occident care au „iscodit” cu asiduitate fiecare exponat și, impresionați, literalmente, de valoarea artistică a ceramicii expuse, au achiziționat cele mai reprezentative piese din colecție.

În «Muzeul olăritului de pe Bratia» denumit astfel, cu o vădită încărcătură sentimentală de către familia Enoiș, sunt expuse lucrări ceramice variate: străchini, urcioare, boalce, oțetare, oale cu mânușă, cașaveici, pârâni pentru lapte, crățiți, cești pentru vin și țuică, farfurii de agățat pe perete, vase de flori, scrumiere și altele.

Deși susține că îi place să lucreze „bătrânește”, în spiritul tradiției olarilor din zonă, meșterul Ion Enoiu se mândrește, mai ales, cu *ulcioarele* împodobite cu „*cap de berbece*”, care sugerează, în opinia sa, trăinicia vaselor făcute din pământ îndelung pregătit pentru modelare și foarte bine ars în cuptor, cu „găteala” din „trandafirași” și „frunzulite” – decor „închipuit” pentru împodobirea oalelor de către soția sa, Elena.

Dacă, în vacanțe, pașii vă vor purta prin locurile încărcate de istorie ale Muscelului, pentru a cerceta comorile trecutului, nu uitați să descoperiți și creațiile pline de farmec ale prezentului, înnobilate de setea de frumos a celor care dau viață lutului în satele ctitorite din străvechime pe fermecătoarea vale a Bratiei.



## COLECȚIA DE CERAMICĂ «ION CRISTESCU»

• Ion Cristescu, renumitul meșter olar din Coșești, a donat **Muzeului «Astra» din Sibiu** – cu prilejul Consfăturii pe teme de ceramică populară, organizate în decembrie 1999 – importante piese ceramice selecționate din întreaga gamă atât de diversificată a creației sale, intrând, astfel, prin COLECȚIA DE CERAMICĂ «ION CRISTESCU DIN COȘEȘTI-MUSCEL», în patrimoniul acestei importante instituții muzeale din Transilvania și, implicit, în circuitul turistic național și universal.





**CERAMICA POPULARĂ  
DIN  
ARGES – MUSCEL  
ÎN STUDII SI ALBUME DE SPECIALITATE**



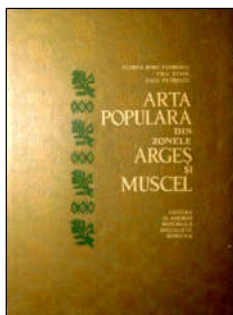

**FLOREA BOBU FLORESCU, PAUL STAHL, PAUL PETRESCU**  
**«ARTA POPULARĂ DIN ZONELE ARGES ȘI MUSCEL»**

Studiul amplu, cu caracter monografic realizat în contextul cercetărilor privind fenomenul de artă populară în zonele Argeș și Muscel – inițiate de Secția de artă populară din Institutul de istoria artei al Academiei Republicii Socialiste România – relevă, în esența sa, existența, în zonele menționate, a unei „arte populare remarcabile, cu particularitățile ei specifice, dar, în același timp, cu trăsături comune dezvoltării fenomenului artistic popular de pe cuprinsul întregii țări”.

Cercetările întreprinse de către autori, în arhive și pe teren, s-au desfășurat, în perioada anilor 1949-1964, urmărindu-se evoluția fenomenului de artă populară „începând cu a doua jumătate a secolului al XIX-lea” până în contemporaneitate, „în condițiile noi de viață din epoca socialistă”.

Importanța studiului privind stadiul de dezvoltare a ceramicii zonale este incontestabilă.

Capitolul «OLĂRITUL» include, în structura sa, secvențele: «Date privind olăritul și trecutul lui» (p. 221-227), «Olăria din Curtea de Argeș» (p. 227-235), «Olăria de pe Valea Doamnei» (p. 235-239), «Olăria de pe Valea Bratiei» (p. 239-243) și «Câteva caracteristici ale olăriei din Argeș și Muscel» (p. 243-244).

Materialul ilustrativ (fig. 142-155) – selecționat cu extremă rigurozitate – facilitează asimilarea conținutului de idei al studiului referitor la ceramica zonală, prin prezentarea unor piese de lut caracteristice centrelor de olari menționate: **Curtea de Argeș** (oțetare „decorate cu brâne alveolate”, bolduri de casă); **Valea Doamnei: Coșești** (cuptor de oale umplut, acoperit cu cioburi; diferite vase din lut decorate și puse la uscat; oțetar; oțetar decorat cu linii ondulate) și **Petrești** (oale cu décor caracteristic pentru moși); **Valea Bratiei: Poienița** (ulcior și străchini; oală; vase decorate și puse la uscat) și **Vlădești** (urcior).

Capitolul «OLĂRITUL» relevă, în sinteză, străvechea tradiție a acestui meșteșug în unele localități din zonele Argeș și Muscel, insistându-se asupra caracterului popular al ceramicii produse în orașul Curtea de Argeș, caracter determinat de diminuarea importanței orașului, de viața cvasirurală a olarilor și de desfacerea produselor lor în lumea satelor.

Ceramica mai luxoasă produsă în perioada în care orașul devenise cetatea de scaun a Țării Românești interesa curțile voievozilor și boierilor, vasele amintind ceramica emailată bizantină răspândită începând cu secolul al XI-lea, în Valahia.

Plăcile ceramice descoperite în cursul săpăturilor arheologice relevă procedee tehnice caracteristice secolelor XV-XVII.

Autorii consideră că producția recentă a olarilor din Curtea de Argeș și din alte centre rurale din regiune „conservă elemente de tradiție extrem de importante pentru istoricul interesat de studierea culturii materiale locale din trecut”.

Redactorul capitolului consacrat «OLĂRITULUI», Paul H. Stahl, menționează că „se pot recunoaște elementele unui prim strat, cel mai vechi, în care sunt găsite oțetare, urcioare, blide ce constituie, până în zilele noastre, baza producției”, vase a căror origine îndepărtată este legată de ceramica daco-romană – supoziție confirmată de existența unor forme intermediare între vechile amfore, de exemplu, și oțetarele sau urcioarele actuale.

Cel de-al doilea strat – caracteristic pentru prima parte a feudalismului – cuprinde elemente ceramice prezentând similitudini cu ceramica bizantină: „vase cu bază înaltă, email translucid, contur sgrafitat al motivelor decorative”.

Utilizarea emailului – determinată de influența ceramicii orientale extrem de solicitate în casele boierești, în special, în perioada dominației otomane - este relativ tardivă, semnalându-se, în unele centre rurale de olărit, către sfârșitul secolului al XIX-lea.

Vasele de lut nesmălțuite care continuau să se producă erau de o frumusețe remarcabilă.

Cel de-al treilea strat – specific secolelor XVIII-XIX – atestă influența ceramicii aduse din Orient, prin frecvența culorilor și a smălțului.

În ultima perioadă corelată pătrunderii masive a capitalismului în lumea satelor, răspândirea produselor industriale a facilitat utilizarea smălțului și a unor culori variate de către meșterii olari, deși se constată că, în paralel, se continua „producerea vaselor caracteristice perioadei celei mai vechi, uneori, fără a se adăuga nici unul din elementele noi primite în țara noastră în decursul vremii”.

Studierea complexă a ceramicii populare din zonele Argeș și Muscel impunea cu acuitate, în afara tratării ample a olăritului din centrele: Curtea de Argeș, Valea Doamnei și Valea Bratiei, efectuarea unei analize la fel de pertinente a ceramicii populare produse la Câmpulung Muscel și pe Valea Vâlsanului, mai ales că statistica publicată de Dionisie Pop Marțian în anul 1863, semnală existența unui număr apreciabil de olari (21) în Câmpulung, în afara celor 86 de olari (meșteri, calfe și învățăcei) din mediul rural al județului Muscel – „cel mai mare număr din toate județele din Oltenia și Muntenia”.



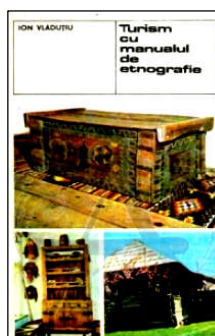

**ION VLĂDUȚIU**

## **«TURISM CU MANUALUL DE ETNOGRAFIE»**

Referindu-se, la ceramica populară argeșeană, în secvența afectată județului Argeș din volumul «Turism cu manualul de etnografie», reputatul etnolog Ion Vlăduțiu aprecia că „Există o mare diversitate a creației meșterilor populari în acest domeniu, o notă distinctivă, specifică având-o formele tradiționale ale vechiului centru de ceramică din Curtea de Argeș, precum și cele din centrele de la Poienița, Coșești și Stroești”<sup>202</sup>.

Constituind „un vechi centru de ceramică românească”, **Curtea de Argeș** a devenit „un însemnat centru de promovare a creației meșteșugărești contemporane”.

Produsele ceramice tipice prezintă particularitatea de a fi „humuite în întregime în interior, cu o culoare apropiată de alb”. Forma vaselor și culoarea conferă specificitate ceramicii locale, a cărei varietate este relevantă chiar și prin menționarea parțială a tipurilor produse: *bebeșcele* (oale mari de două vedre), *toitane* (oale de peste trei vedre), *găini*, *cațaveici*, „*oale de Moși*” mici de câte 2 kg, *ulcele pentru fiert*, *borcane îmbrânate de murături*, *crătiți* etc. Un element particularizator îl reprezintă modalitatea de desfacere a produselor ceramice, acestea fiind comercializate exclusiv în târgul orășenesc săptămânal, spre deosebire de celelalte centre de olari din Argeș și Muscel care înregistrează o arie circulatorie extinsă a produselor lor în zone din: Muntenia, Moldova și Dobrogea. În atelierelor Secției de ceramică a cooperativei meșteșugărești din Curtea de Argeș, se produc, în maniera tradițională a acestui centru, „chiupuri mari, cu o culoare verde accentuată, cu torți îmbrânate. Aici, olari de meserie din satele județului Argeș continuă să facă farfurii adânci, taiere, oale de diferite mărimi, ulcioare etc. care păstrează fiecare stilul centrului de proveniență a meșterilor olari”<sup>203</sup>. „Tainele meșteșugului olăritului pot fi cunoscute de turist în profunzime la *Coșești*, unul dintre vechile centre de ceramică extrem de activ și în zilele noastre” menționa, în studiul său, Ion Vlăduțiu<sup>204</sup>.

Autorul consideră că „Trăsătura distinctivă a comunei constă în faptul că, în satele ei, cu deosebire în **Petrești**, cu confecționarea vaselor de lut se ocupă și astăzi peste o sută de familii de olari”, dar, după aprecierea sa extrem de avizată, „cu

<sup>202</sup> – Ion Vlăduțiu – *Turism cu manualul de etnografie*, București, 1976, p. 41.

<sup>203</sup> – *Ibidem*, p. 48.

<sup>204</sup> – *Ibidem*, p. 45.

confecționarea de piese ceramice cu valoare artistică se ocupă numai câțiva «olari de lux», în categoria cărora, include pe: Neculae I. Ene, Ion N. Ene – fiul său, Ion Gh. Diaconu, Constantin Diaconu, Ion I. Oprescu, Gheorghe I. Zăvoianu. Remarcând diversitatea formelor de oale, farfurii, ulcioare etc. „înflorate cu ornamente specifice de Coșești”, autorul sesiza, printre acestea, motivul „calea rătăcită” și observa „talentul și fantezia” lui Gheorghe Zăvoianu și Dobre Mielu în realizarea figurinelor de lut atât de specifice renumitului centru muscelan de olărit.

În Coșești, se manifesta, încă din anii '70, tendința ca „practicarea meșteșugului propriu-zis (confecționarea vaselor de ceramică) să devină o ocupație specifică femeilor”, bărbații fiind preocupați cu comercializarea pieselor produse în atelierele olarilor din localitate: *cațaveici, oale de o găscă, oală de o găină, mijloace, fierturi, boalce, păsuboalce, bolcuțe de ouă, căni, străchini, oale îmbăierate, ulcioare de diferite mărimi, figurine (fluierice, berbeci, moși, capre, iepuri), torturașe=pușculițe*. Organizarea Casei olarului din Coșești a fost determinată de necesitatea popularizării unui meșteșug tradițional care a făcut faima acestei comune muscelene, prin prezentarea unor vase ceramice pe criterii morfologice și cronologice, atestându-se, astfel, vechimea ocupației, precum și relevarea extinsei rețele circulatorii a produselor ceramice din localitate.

În periplul etnografic prin Argeș, Ion Vlăduțiu recomanda, printre alte obiective de interes turistic, satul **Vâlsănești** – „centru ceramic de veche tradiție de pe Valea Vâlsanului”<sup>205</sup>, nominalizând, dintre „olarii renumiți pentru arta lor”, pe Gheorghe Banu, în atelierul căruia se confecționau vase de lut care își păstrau formele tradiționale: *fiertura, pârnaia, oala cu baieră, codana (oală mare de untură), oalele de Moși, toitana etc.*

Prezentând un alt vestit centru activ de ceramică populară de pe Valea Vâlsanului, **Stroești**, etnologul semnala printre produsele specifice: „boalca îmbăierată – folosită în trecut pentru culesul fragilor, oala de putinei unde se deșerta laptele din care se scotea untul, străchinile pentru piftie, borcanele pentru untură și diferitele categorii de urcioare”<sup>206</sup>, vasele ceramice fiind „înflorate” cu pensula sau cu pieptenul „pe un fond de puternică culoare verde”. În renumitul centru de olari de pe Valea Bratiei, **Poienița**, se produce „ceramică cu caracter utilitar, smălțuită, frumos înflorată”. Specificitatea acesteia sub raport ornamental constă în decorarea părții superioare a vaselor cu „valuri”, iar, a zonei inferioare, cu „limbi de var”.

Se consemnează, în terminologie locală, printre vasele ceramice care prezintă particularități locale, datorită formei și funcționalității lor: „boalce, puie-boalce, puie, borcane cu țâță la burtă, găina, găscă, pârnaia și cațaveica”.<sup>207</sup>



<sup>205</sup> – *Ibidem*, p. 53.

<sup>206</sup> – *Ibidem*, p. 56.

<sup>207</sup> – *Ibidem*, p. 54.

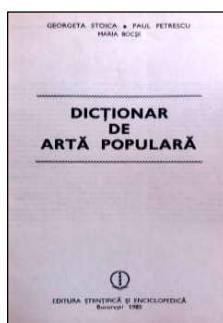

**GEORGETA STOICA, PAUL PETRESCU, MARIA BOCSE**  
**«DICTIONAR DE ARTĂ POPULARĂ»**

Își propun să prezinte sintetic „cele mai importante centre de ceramică, precum și aspecte legate de creația populară în domeniul ceramicii, făcând comparații menite să explice continuitatea și originalitatea unor forme artistice”.<sup>208</sup>

În **Dicționar**, sunt prezentate, în ordine, centrele ceramice din județul Argeș: **Clucereasa, Corbeni, Coșești, Curtea de Argeș, Domnești, Petrești, Piscani, Poienița, Vâlsănești și Vlădești**.

Includerea satului **Corbeni** în suita unor centre ceramice tradiționale argeșene – „centru de ceramică roșie nesmălțuită și smălțuită” –, este, cu certitudine, surprinzătoare, întrucât, în această localitate montană, nu se atestă existența unor olari și, implicit, a practicării olăritului.

Nu este menționat, însă, centrul ceramic tradițional, orașul Câmpulung Muscel, deși olăritul – care, actualmente, a fost abandonat – marchează toponimic localitatea, prin numele cartierului Olari, iar Biserica «Sf. Gheorghe»-Olari reprezintă o mărturie incontestabilă a existenței unei puternice comunități de meseriași specializați în modelarea vaselor de lut, comunitate comanditară a edificării acestui lăcaș de cult.

În grupul satelor de olari din bazinul superior al Argeșului <?>, sunt incluse așezările: Clucereasa, Leicești, Pietroșani, Piscani, Poienița, Golești, Petrești și Curtea de Argeș, tratate în corpore – cu excepția orașului menționat –, la **Coșești**, consemnându-se că „formele produse cuprind o gamă largă de produse specifice olăriei românești: străchini, oale, urcioare, țepi pentru casă etc.

Pentru decorarea vaselor se folosește de obicei huma albă, care se colorează în gălbui – sub smălțul translucid. Motivele geometrice și florale sânt executate cu pensula. Străchinile sânt smălțuite numai pe una din fețe. Ca o excepție semnalăm că la Coșești oalele sânt făcute de femei.

Producția olarilor depășind nevoile zonei era desfăcută la mari depărtări în Bărăgan și dincolo de Olt”<sup>209</sup>.

<sup>208</sup> – *Op. cit.*, p. 1.

<sup>209</sup> – *Ibidem*, p. 143.

Consemnarea potrivit căreia, la Coșești, oalele sunt făcute de femei contravine unei realități evidente, întrucât, în procesul de modelare a lutului, sunt angrenați, în special, bărbații.

În schimb, la **Domnești**, se menționează ca fiind un „centru de olari de mai mică importanță în care s-a lucrat ceramică roșie nesmălțuită și smălțuită, asemănătoare cu aceea produsă la Coșești”<sup>210</sup>.

**Curtea de Argeș** este prezentată în extenso ca un: „centru de ceramică important, cunoscut în perioada medievală; primele fragmente de vase admirabil decorate descoperite în săpăturile arheologice provin din sec. 14-15.

În epoca brâncovenească, meșteșugul cunoaște o mare dezvoltare; în această perioadă, se lucrează forme noi, decorate cu linii subțiri, sgratate. Olăria de la C. de A. satisface cerințele orașului Câmpulung și ale multor așezări din Muntenia. Olarii de C. de A. s-au specializat în vasele de capacitate, bitronconice, cu buza groasă, rășfrântă. Vasele de oțet produse aici au formă amforoidală, cu buza îngustă și două toarte.

Decorația vaselor de capacitate este compusă din brâne alveolate, motive reliefate, șerpi, bumbi etc. Urcioarele mari au două mânuși, cele mici una singură și sânt smălțuite cu verde închis. La C. de A. se lucrează și oale tripode, tigăi, urcioare de nuntă bogat ornamentate în reliefuri. Prin organizarea atelierelor UCECOM, centru(I) cunoaște în prezent o nouă înflorire”<sup>211</sup>.

Inadvertența inserată în text: «Olăria de la C. de A. satisface cerințele orașului Câmpulung» a fost determinată de omiterea orașului muscelian din seria centrelor ceramice.

Aceeași regretabilă omisiune se constată și în cazul unui important centru ceramic de pe Valea Vâlsanului – Stroești – din aceeași comună cu satul **Mușătești**, despre care se notifică următoarele: „Centru de olari în care se produce ceramică smălțuită și nesmălțuită, alungită tradițională. În decorația vaselor se folosește îndeosebi huma albă care apare gălbuie la formele smălțuite”<sup>212</sup>.

**Poienița** apare sub formula simplă de „centru de ceramică roșie”, iar **Golești** de pe Bratia este confundat cu satul omonim din comuna Ștefănești – care nu este centru de olari ! – localitate unde se află Complexul muzeal Golești.

Se impune, așadar, ca, în cazul reeditării **Dicționarului de artă populară**, să se rectifice inadvertențele semnalate, pentru ca acest extrem de util instrument de lucru pentru specialiști să nu mai conțină erori fundamentale.



<sup>210</sup> – *Ibidem*, p. 190.

<sup>211</sup> – *Ibidem*, p. 177.

<sup>212</sup> – *Ibidem*, p. 423.

## ALBUMUL «**POTERIES ROUMAINES**»

Apărut într-o prezentare grafică excelentă, albumul «POTERIES ROUMAINES. L'art et tradition. Vingt-six centres potiers actifs sous la direction de Denis Chevallier. Somogy, 1999» se constituie într-un autentic documentar vizând centrele importante de olari din România. Departamentul Argeș i se rezervă, în structura albumului, referiri sumare exclusiv la centrele de olari: **Coșești** și **Poienița** (Bălilești) prezentate conform următoarei scheme documentare:

Centrul de olari	COȘEȘTI	POIENIȚA
• Populația (locuitori):	5700	5000
• Suprafața comunei (ha):	5600	1800
• Număr de olari recenzați în 1994:	100	6
• Sate unde se află olari: Petrești, Coșești, Poienița, Bălilești, Priboiaia, Valea Mare		
• Școli de olărit: cursuri de 2 ore/ săptămână		
• Cooperative și fabrici: o cooperativă a funcționat din 1980-1985 (6 membri ai aceleiași familii)	-	
• Târguri și alte piețe: Pitești, Topoloveni, Stâlpeni, București, Miroși, Piatra, Recea, Topoloveni,		
• Muzeu:	Pitești, Golești	Pitești, Golești
• Colecții:	București, Sibiu	București, Sibiu

Lista formelor produse în centrele de olari argeșene, potrivit aceleiași surse, include: *farfurii* (Bălilești), *căni* (Bălilești), *străchini* (Coșești), *ghiveciuri* (Coșești, Bălilești), *oale de lapte și de sarmale* (Bălilești), *vase pentru alimentație* (Bălilești), *pușculițe* (Bălilești) – o listă incompletă, întrucât *figurinele* – care fac faima centrului Coșești – nu apar, ca, de altfel, și alte forme menționate în prezentul studiu.

O sintetică referire la Centrul de olari **Coșești** permite conturarea unei imagini generale, edificatoare sub raport informațional: „Documentele Mănăstirii Aninoasa, datând de la sfârșitul secolului al XVIII-lea, menționează achiziții de ceramică cu oale de Coșești, cu prilejul unei sărbători a mănăstirii. În anii 1950, uzinele fac concurență activității olarilor și numeroși locuitori abandonează această meserie. Acest centru produce ceramică utilitară începând cu amestecul a două feluri de argile: una mai nisipoasă și alta mai grasă. Piesele sunt smălțuite și ornate cu motive florale, linii ondulate executate cu pensula, cu ajutorul unui corn în argilă”.

În descrierea Centrului de olari **Poienița**, se menționează elemente specifice acestuia: „Se produce o ceramică smălțuită cu culoare roșie și decoruri florale; altădată, producția nu era smălțuită, ci ornată cu motive albe. Oxizii utilizați sunt: negru, verde și alb. Negrul este produs dintr-o argilă neagră extrasă de la un metru adâncime, malaxată, adăugându-i-se, apoi, apă.” Procurarea oxizilor necesari producerii unor substanțe colorante este asociată obsesiv cu comerțul efectuat de „țigani”, deși substanțele chimice sunt procurate, în general, de către olari, de la magazine specializate. De aceea, întrebarea: Qui prodest ? pentru o anume imagine a României în lume, chiar și prin acest album, devine obsedantă...

În finalul spațiului afectat ceramicii Argeșului, sunt prezentate biografiile și, parțial, produsele olarilor: Ion și Lucia Ene din Petrești și Ion Enoiu din Poienița.





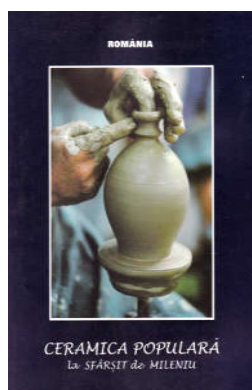

## ALBUMUL

### «**CERAMICA POPULARĂ LA SFÂRSIT DE MILENIU**»

editat de Centrul Național al Creației Populare, reproduce într-o excelentă formă grafică, lucrările prezentate de către creatori de excepție ai genului în expoziția cu generic omonim, organizată de instituția menționată și Fundația Culturală «Ethnos», sub egida Ministerului Culturii, între 14 și 28 octombrie 1998, în sala Galeriei «Etaj ¾» din București. Județul Argeș se înscrie, în suita «Centrelor de ceramică din Muntenia», prin localitățile: **Coșești, Vlădești, Bălilești și Curtea de Argeș** – cele mai multe centre prezentate din această provincie istorică. Din **Coșești**, sunt reproduse fotografic piese ceramice selecționate în expoziție: *oală de sarmale cu capac, figurine, ulcioare*. Din gama pieselor produse la **Vlădești**, apar: *ulciorul, pușculița și oala de sarmale*, iar **Bălileștii** sunt „reprezențați” printr-un *ulciore* și un „berbec” (o cană de formă alungită, cu mânășă terminată la „gură” în „cap de berbec”). Centrul ceramic **Curtea de Argeș** este prezent, în album, prin: *cană de vin, ibric pentru țuică, tigăie și toitan*, iar **Argcoms** – prin piesele ceramice: *carafă, ulciore și chiup* – în care elementele ornamentice tradiționale apar alături de inovații decorative. «Lista creatorilor» se rezumă la autorii pieselor ceramice expuse: *Cristescu Ion* din Coșești, *Diță Ion* din Vlădești, *Enoiu Ion* din Bălilești, iar, din Curtea de Argeș: *Magraon Ion* și specialistul în ceramică al Argcomsului, *Ureche Nicolae*. În «Cuvânt înainte», Ion H. Ciubotaru analizează sintetic «Ceramica populară la sfârșit de mileniu» în România, aducând un inspirat elogiu creatorilor acesteia: „Olarul autentic este o personalitate complexă. El întrunește mai întâi calitățile unui geolog empiric, apt să descopere și să combine cele mai bune surse de materie primă. Este un tehnolog desăvârșit în pregătirea și prelucrarea pastei, a coloranților și a smalțurilor, în construirea cuptoarelor și în stăpânirea secretelor arderii argilei. În fine, este un artist sensibil, capabil să modeleze contururi armonioase, să coloreze motivele decorului, să imagineze compoziții rafinate.”.

Referindu-se, passim, la **Ceramica argeșeană**, autorul sesizează utilizarea aceluiași motive, precum: ocolul, fierul plugului, calea rătăcită, bradul pe vasele de lut din Coșești și Leicești „circumscrise decorului de pe ouăle încondeiate de Paști”. Curtea de Argeș este o „localitate renumită pentru monumentalitatea formelor și finețea vaselor ce se făceau aici”, prefațatorul albumului precizând că „meșteșugul olăritului se mai practică la Coșești, Leicești, Clucereasa <!>, Petrești, Poienița ș. a.”





## ALBUMUL

### «ORNAMENTE ÎN ARTA POPULARĂ A JUDEȚULUI ARGEȘ»

În «Argumentul» Casei creației populare a județului Argeș, este expus succint obiectivul extrem de generos urmărit prin editarea albumului: „necesitatea de a se pune la îndemâna creatorilor populari din sate un îndreptar care să vină în sprijinul creației lor și a cercurilor din cadrul căminelor culturale, prin relieful ce-l acordă valorilor reprezentative și varietății motivelor circumscrise de stilul specific tradițional”.

Editarea acestui autentic „îndrumar” în activitatea creatorilor populari din Argeș, inclusiv a olarilor, constituie un veritabil „document” atestând preocuparea constantă a acestei prestigioase instituții de cultură din județ pentru conservarea nealterată a ornamentelor specific zonale, într-o perioadă în care kitsch-ul altera vădit tradițiile decorării obiectelor de artă populară produse de meșteșugari.

Prefațând albumul, Vasile Savonea releva „receptivitatea manifestată întotdeauna față de tradițiile autentice ale culturii populare argeșene” de către Casa creației populare a județului Argeș.

Criticul de artă observa – analizând cu discernământ imaginile obiectelor incluse în album – „subtilitatea rafinată cu care creatorii populari au intuit raporturile fercicite între forme și ornamente, între ritmul acestora și rezonanțele cromatice de o sublimă prețiozitate”.

Referindu-se la piesele de ceramică selecționate din centrele de olărit: **Coșești** (figurine, oale cu două toarte, ulcior), **Curtea de Argeș** (chiupuri, ulcioare), **Poenița** (căni, oale, strachină), Vasile Savonea observa cu pertinentă că „robustețea formelor nu devine niciodată greoaie pentru simplul motiv că volumul intră într-un dialog firesc cu ornamentul ce nu e un ados suplimentar, încercătură, ci concluzie a unei forme împlinite. De la chiupurile de Argeș frecvent întâlnite în târgurile de țară din Câmpia Dunării, cu brâiele lor caracteristice (păstrând amintirea brâului alveolat din ceramica dacică) până la figurinele-jucării ale copiilor – legitatea raportului între formă, ornament și culoare își decantează registrul inventiv cu o fantezie nedezmintită.”.



## E P I L O G

**R**evitalizarea centrelor de olari din județul Argeș presupune, printre altele, implicarea susținută a instituțiilor culturale în valorificarea tradițiilor artistice populare, prin organizarea unor expoziții temporare sau permanente, urmărindu-se achiziționarea pieselor ceramice selecționate de specialiști, de către muzeele cu profil etnografic din județ și din țară, pentru ca artiștii populari să se simtă, astfel, stimulați în efortul lor de a perpetua o ocupație străveche, în care utilul și frumosul se regăsesc într-o perfectă armonie în lucrurile născute din mâinile măiestre ale olarilor ce modelează lutul, din sufletele celor ce dau viață, chiar și efemeră unor creații artistice de valoare, din efemeritatea propriei lor vieți.

Binomul: **homo-humus**, în această nobilă accepție, își va dovedi viabilitatea doar într-o societate evoluată care respinge soluțiile facile de renunțare la tradițiile individualizatoare ale spiritului neamului românesc.

Relativ recenta Consfătuire pe teme de ceramică populară organizată la Sibiu, în ziua de 10 decembrie 1999, de către Forumul Democratic German din România – la care a participat și meșterul olar Ion Cristescu din Coșești – a relevat îngrijorătoarea criză înregistrată în ultimele decenii de către ceramica populară, întrucât „numărul olarilor se împuținează de la o zi la alta, interesul pentru această străveche ocupație se manifestă din ce în ce mai puțin în rândul tinerilor, oferta de obiecte nu mai satisface decât în mică măsură lumea satului contemporan”. Considerat ireversibil, fenomenul impune inițierea unor măsuri imediate de contracarare a sa, prin: înființarea unei asociații profesionale a olarilor – în genul breslelor – care să creeze facilități în exercitarea profesiei; organizarea periodică a unor târguri ale olarilor; publicarea unui buletin propriu, „care să conțină probleme de actualitate ale domeniului ceramicii populare: tehnica utilizată, modul și locul de procurare a diferitelor materiale, programele târgurilor de olari (din țară și din străinătate), calendarul expozițiilor de ceramică ș. a.”.

Revigorarea acestei meserii tradiționale în județul Argeș reprezintă o preocupare constantă a Centrului Creației Populare Argeș, care a constituit recent, pe centre de olărit, evidența unor tineri entuziaști proveniți, în majoritatea cazurilor, din familii de olari, pentru inițierea lor, sub îndrumarea competentă a unor maieștri, în tainele meșteșugului.

În acest context, se preconizează organizarea unor cursuri de vară în centrele tradiționale de olărit, reluându-se, de fapt, cursurile „Cercurilor de ceramică populară” cu conținut predominant practic, desfășurate în deceniul al nouălea al secolului XX, sub egida Școlii populare de artă din Pitești. Orice tergiversare a acestei acțiuni ar determina dispariția iremediabilă, într-o perioadă relativ scurtă, a olăritului în județul Argeș.

De altfel, elaborarea studiului «Ceramica din Argeș și Muscel din cele mai vechi timpuri și până în actualitate» a fost determinată de necesitatea intensificării demersurilor vizând salvarea unei meserii multimilinare care conferă unor localități argeșene aura unor vetre de permanență înnobilate de arta fascinantă a modelării lutului.



## **GLOSAR**

● **Albeală**– Humă albă, diluată în apă, așternută pe suprafața vaselor de pământ, formând *angoba*. **A.** se aplică pe vasele de lut crude, înainte de ardere, alcătuiind fondul pe care se trasează, cu cornul sau cu pensula, motive decorative. (<Din *albi* [<lat. \* *albire*] + suf. –*eală*).

● **Alveolă**– Adâncitură mică pe corpul vasului sau pe „brână”, făcută prin apăsare cu degetul în lutul moale. (<Fr. *alvéole*).

● **Amforă**– Vas de pământ, de formă ovoidală, cu două toarte sau mânere, în care se păstra, în antichitate, vin sau ulei. (<Lat. *amphora*, fr. *amphore*).

● **Amforoidal**– de forma aproximativă a unei amfore din ceramica antică greco-romană.

● **Angobă**– Strat subțire de lut fin, muiat în apă, care se aplică pe vase, oferind o suprafață netedă pentru decorare. **A.** poate fi albă sau roșie de diferite nuanțe. (<Fr. *engobe*).

● **Argilă**– Rocă sedimentară formată dintr-un amestec de silicați, întrebuințată în olărie, în sculptură etc.; lut. (<Fr. *argile* <Lat. *argilla*).

● **Askos**– Formă de vas, de obicei din ceramică, cu aspect de burduf. (<Gr. *askos* = burduf).

● **Barbotină**– Termen desemnând suspensia de argilă în care olarii înmoaie vasele pentru a le netezi suprafața și a le face impermeabile. Făsonând, apoi, stratul de argilă încă plastică, mai ales, prin trasul cu degetele, se obține un decor rudimentar. Decorul de **b.** este atestat încă din neolitic. În epoca romană, sunt cunoscute vase de terra sigillata cu decor tipic vegetal, realizat din picături de **b.** (fr. *barbotine* <*barboter* = a merge prin noroi).

● **Bărdacă**– Cană mică de pământ cu toartă, din care se bea apă, lapte etc. (<Turc. *bardak*).

● **Beteală**– Lopățiță utilizată în procesul de modelare a vaselor pe roata olarului. (<Ngr. *petali*).

● **Blid**– Vas de pământ de forma unei farfurii ceva mai adâncite, cu fund relativ mic, cu pereți drepți sau puțin concavi, cu margini verticale sau răsfrânte, de regulă, smălțuit; în **b.**, se servesc mâncărurile. Denumiri cu caracter regional ale **b.**, determinate de anumite caracteristici de formă sau dimensiuni: strachină, taier, talger, taler. (<Slav. *bliūdŭ*).

● **Boalcă**– Oală de lut ars cu capacitate de 1-3 litri.

● **Borcan**– Formă ceramică având gura și fundul de dimensiuni aproape egale, iar mijlocul ușor umflat; smălțuit în interior, nesmălțuit pe afară, **b.** este, rareori, împodobit, deoarece este un vas, prin excelență, utilitar, servind la păstrarea unturii, murăturilor, magiunului. (<Bulg. *burkan*).

● **Boț**– Bulgăre de lut muiat în apă, trecut prin operațiunile de frământare și curățare de impurități, din care olarul modelează, la roată, vasele.

- **Brână** – Fâșie îngustă de lut denumită și „brâu”, aplicată pe burta, umerii sau mânușile vaselor de mare capacitate spre a le întări, având imprimate „alveole”.
- **Bumb** – Mic ornament de formă sferică. (<Cf. ung. *gomb*).
- **Buză** – Marginea de sus, răsfrântă sau nu, a vaselor de pământ. (Autohton; cf. alb. *buzé*).
- **Cahlă** – Placă de pământ ars, nesmălțuită, smălțuită sau micasată, de formă pătrată sau dreptunghiulară, servind la construirea sobelor. (<Ucr. *kalja*).
- **Cale rătăcită** – Motiv decorativ pe pereții oalelor, folosit în ceramica de Argeș, precum și pe ouăle încondeiate, format dintr-o linie șerpuită continuă; labirint.
- **Cană** – Vas de pământ ars, smălțuit sau nesmălțuit, cu o toartă de diferite dimensiuni, servind la: păstrat, turnat sau băut lichide. (<Bulg. *kana*; sb. *kanna*; germ. *Kanne*).
- **Castron** – Vas adânc în care se aduc unele mâncăruri la masă. (<Pol. *kastrol*).
- **Cațaveică** – Oală de lut cu capacitatea de 1-2 litri. (<Ucr. *kacavejka*).
- **Călcare** – Operație de prelucrare a lutului muiat cu apă, efectuată după: „dospire”, „tocare”, „tăiere”, „batere cu maiul”, constând în **c.** cu călcâiul sau muchea piciorului, de mai multe ori, în sensuri diverse, în scopul frământării cât mai intense a lutului, pentru a-i conferi omogenitate și plasticitate. (<Lat. *calcare*).
- **Ceașcă** – Recipient din lut, rotund (și cu o toartă), servind la băut. (<Rus. *časka*).
- **Chisea** – Vas mic în care se ține dulceața. (<Turc. *kjase*).
- **Chiup** – Vas din categoria oalelor de mari dimensiuni folosite pentru depozitarea, în trecut, a grânelor, a untdelemnului și având o capacitate de circa 10 vedre (100 l), asemănător vaselor romane și grecești descoperite în săpăturile de pe teritoriul românesc. **C.** este nesmălțuit sau smălțuit, are o gură relativ îngustă, pânțele mare, fund îngust. **C.** foarte vechi erau ascuțite la fund ca amforele și se păstrau înfipte în pământ sau în nisip. **C.** este înconjurat de șiruri orizontale formate din brâne alveolare în jurul pântecelui sau pe umeri. (<Turc. *küp*).
- **Corn** – Unealtă străveche, servind la împodobirea cu culori a vaselor de pământ, făcută la origine, dintr-un corn de vită tăiat la ambele capete, în cel mai îngust, fiind fixată o bucată dintr-o pană de găscă; cu timpul, locul **c.** de vită l-a luat un recipient din lut ars de forma **c.**, care îi păstrează denumirea. Culoarea turnată în interiorul **c.** se scurge într-un fir subțire sau picură prin pana de găscă, creând posibilitatea de a trasa motive decorative precis desenate; olarii au câte un **c.** pentru fiecare dintre culorile întrebuintate. (Lat. *cornus*).
- **Cratiță** – Vas de pământ sau de metal, de formă rotundă, cu marginea de sus răsfrântă, cu două toarte, în care se fierbe sau se prăjește mâncarea.
- **Cuțitoaie** – Lamă de oțel curbată, cu două mânere scurte de lemn fixate perpendicular, cu ajutorul căreia, olarii taie pământul în operațiunea de îndepărtare a eventualelor impurități. (<Din *cuțit* [lat. *cotitus*] + suf. *-oaie*).
- **Dospire** – Fază din operațiunea de pregătire a lutului pentru modelarea vaselor de pământ. Lutul este așezat în lăzi de lemn sau în alții, uneori, chiar pe

pământul gol, la un loc adăpostit ca să fie ferit de soare sau de vânt; durata **d.** variază în funcție de calitatea lutului. Din timp în timp, lutul se udă; înghețul favorizează **d.**; uneori, se recurge la două **d.**: una înainte de tăiere și a doua - după tăierea cu cuțitoaia. (<Sârb. *dospeti*).

● **Figurine** – Obiecte mici de pământ, de tradiție străveche; numeroase exemplare cu imagini antropomorfe, zoomorfe, avimorfe etc. au fost găsite în cursul săpăturilor arheologice efectuate în diverse straturi de cultură, începând cu epoca neolitică. Apar **f.** aplicate în relief și pe vase ceramice utilitare, cum sânt: chiupurile, oțetarele, urcioarele și, cu sens magic, pe urcioarele de nuntă, legate de credințe și rituri de fertilitate. (<Fr. *figurine* <lat. lit. *figura*).

● **Încondeiere** – Acțiunea de a împodobi vasele de lut cu desene făcute cu ajutorul unui „condei” special.

● **Mănușă** – Bucată de lut plată sau cilindrică, prinsă de vas în două puncte, pentru a uni buza sau gura cu pânțele; uneori, este arcuită deasupra gurii vasului, unind două puncte ale acestuia. La oalele mai mici sau la urcioare, se pune o singură mănușă (toartă); la oalele mari, se pun două **m.** situate fie pe același diametru, fie alăturate, ca să poată fi mai bine apucate când oalele stau la foc mare. La urcioare, **m.** este adesea tubulară, fiind prevăzută și cu o „țâță” prin care se poate bea lichidul din interiorul urciurului. (<*Mână* [lat. *manus*] + *-ușa*).

● **Narghilea** – Lulea de origine orientală, prevăzută cu o țevă lungă și flexibilă, al cărei capăt de jos este fixat într-un vas cu apă parfumată prin care trece fumul înainte de a fi inspirat. (<Tc. *nargile*).

● **Oală** – Una dintre cele mai frecvente forme ale vaselor de pământ ars, de diferite profile și dimensiuni, servind la prepararea, păstrarea și transportul mâncărilor. Smălțuite și nesmalțuite, simple sau împodobite, oalele pot avea o toartă sau două. De la ulcica de moși (de 5-10 cm înălțime) până la oalele mari de praznic înalte de 50-60 cm, **o.** au gura cam de același diametru cu fundul, mijlocul fiind bombat; diametrul maxim al **o.** poate fi plasat mai sus, spre gură, sau mai jos, spre fund, diferențierile zonale fiind numeroase. (<Lat. *olla*).

● **Ocarină** – Instrument muzical de teracotă, de formă ovală, cu găuri, care scoate sunete asemănătoare cu cele ale flautului. Ocarina se modelează din lut, pe un șablon de lemn, obținându-se o cavitate pentru gură și 6-10 orificii pentru degete. (<Ital. *ocarina* <*oca*= găscă).

Constructorii renumiți de ocarine în județul Argeș: Dragu Ilie din Vâlsănești și prof. Traian Ciuculescu din Pitești.

● **Olan** – Piesă de argilă arsă, de obicei de formă semicilindrică, folosită ca învelitoare a (crestelor) acoperișului. 2. Tub de argilă arsă din care se fac canale de scurgere a apei, coșuri pentru fum etc. ( Din *ol* <oale + suf. *an*).

● **Oțetar** – Oală de mare capacitate, de formă amforoidală, cu gât și două toarte laterale; folosită pentru păstrat murături sau oțet. Smălțuite în verde închis și brun, **o.** lucrate la Curtea de Argeș au un decor bogat din brâne alveolare și din imagini în relief; uneori, **o.** au capace terminate cu un bumb în vârful. (<Slav. *ocitŭ*).

● **Pămătuț** – Mănunchi făcut din fire de păr, din pene, din fâșii de pânză etc. prinse de un mâner și având diferite forme și întrebuințări. (Comp. magh. *pemet*).

● **Pârnaie** – Vas (mare) de lut, lărgit în partea de sus (cu capacitatea de 4-5 litri), folosit pentru gătit sau pentru păstrarea alimentelor.

● **Pieptăn** – Plăcuță de lemn subțire, de formă trapezoidală de circa 7-10 cm lungime, cu care olarul netezește și controlează puritatea pastei, în timp ce modelează vasul pe roată. **P.** se ține în mâna dreaptă, în timp ce mâna stângă este în interiorul vasului, ambele mâini aflându-se mereu una în fața celeilalte, trecându-se peretele vasului printr-un fel de laminor. (<Lat. *pecten*).

● **Ploscă** – Vas de lemn, de lut ars sau de metal, rotund și turtit, cu gâtul scurt și strâmt, în care se ține băutura și care se poartă atârnat de o curea sau de o sfoară. (<Bulg., sârb. *ploska*).

● **Plotog** – Bucată mică din piele, pe care olarul o moaie în apa în care își clătește mâinile în timpul lucrului la roată, cu care netezește suprafața vasului de pământ pentru a astupa micile neregularități și a micșora porozitatea pereților; netezirea cu **p.** este ultima operație de finisare a vasului pe roată.

● **Pușculiță** – Vas mic de lut ars, de lemn sau de metal, cu o deschizătură îngustă în partea de sus, prin care se introduc, pentru a se păstra, banii economisiți. (<Pol. *puszka* = pușcă).

● **Putinei** – Putină mică, înaltă și strâmtă, în care se bate smântâna ca să se aleagă untul. <Lat. *putina*.

● **Râșnița** – Unealtă folosită la măcinatul smaltului, prinsă pe un suport solid. **R.** este formată din două pietre rotunde, suprapuse, groase de circa 15-25 cm și cu un diametru de circa 40 cm, așezate într-un *ocol* de lemn circular; piatra de jos este fixă, iar cea de sus este *alergătoare*, fiind mișcată cu un *otic* (o vergea de lemn prevăzută, la capătul de jos, cu un cui mare de fier ce intră într-o gaură făcută în piatra de sus); capătul de sus al oticului este fixat în grinda tavanului. Olarul apucă oticul de partea lui de jos și-i dă o mișcare circulară, învârtind piatra de deasupra. Amestecul de smalt se toarnă prin gaura din centrul pietrei de deasupra, unde se află axul celor două pietre, ajunge între cele două pietre, răspândindu-se pe toată suprafața pietrei de dedesubt pentru a fi zdrobit; ocolul de lemn are un *gârliciu* și un *scos* - uluc mic pe unde iese produsul măcinat; distanța dintre cele două pietre se micșorează treptat, printr-un mecanism simplu de reglare, până ajunge să fie aproape nulă, cele două pietre lipindu-se una de alta, ceea ce are drept rezultat măcinarea foarte fină a smaltului; cu **r.** se macină și huma sau alte argile necesare în procesul de producere a vaselor de lut. (<Bulg. *rasnica*).

● **Roată** – Principala unealtă a olarului. Una din invențiile majore ale omenirii, marcând trecerea de la ceramica lucrată prin modelare sau alăturare de suluri. **R.** este alcătuită din două discuri de lemn unite printr-un ax vertical, solidar cu cele două discuri. Discul de sus (târcolul) - cu diametrul de 20-30 cm - este făcut din lemn tare. Discul de jos - roata propriu-zisă - este făcută tot din lemn greu și tare și are 50-60 cm diametru. Axul numit și *fus*, înalt de 1-1,10 m, înfipt în discul de sus, străbate pe cel de jos. Capătul

axului se învâртеște într-o piuliță de fier. Sub discul de sus, axul este prins în *gâscă* – o legătură de lemn fixată de lavița lângă care este instalată *r.* (<Lat. *rota*.)

● **Rușală**– Argilă colorată în roșu, folosită fie ca angobă, în diluare de apă, fie ca vopsea, pentru trasarea diferitelor motive decorative cu cornul.

● **Smalt**– Înveliș vitrificat prin coacere, aplicat pe vasele de pământ. Prin smălțuire, vasele de pământ se impermeabilizează și capătă luci; **s.** se aplică pe vasele angobate, împodobite cu motive și arse o dată; el se toarnă fie cu lingura pe vas, fie se cufundă întregul vas în recipientul cu **s.** În cursul celei de-a doua arderi, **s.** se topește, se fixează prin vitrificare, devine dur și transparent, conferind vaselor de pământ strălucire. Înainte, **s.** era preparat de olari din grăunțe de plumb oxidate prin încălzire, amestecate cu nisip și potasă extrasă din cenușă. Astăzi, olarii cumpără din comerț miniu de plumb (litargă), pe care îl amestecă cu nisip și piatră albă de râu, măcinată și transformată în praf; amestecul se înmoaie cu apă și se macină la râșniță de mai multe ori până devine foarte fin, apoi, se toarnă, după nevoie, într-un vas cu apă, având grijă ca **s.** să nu fie nici prea apăsător, nici prea gros; compoziția trebuie mereu agitată, ca să nu se depună peliculele solide la fund. (<Grec. mod. *smalto*; germ. *Schmalz*).

● **Strachină**– Vas de pământ smălțuit sau nesmalțuit, de formă ușor adâncită din care se mănâncă. Sunt două tipuri de **s.**: unul de răspândire generală în întreaga țară, de tradiție preistorică (La Tène), cu pereții drepecți întâlnindu-se în unghi, și altul de influență orientală, mai puțin adânc decât **s.**, cu pereții curbi; al doilea tip, numit, în unele centre, *taier* - este mai scund, dar mai întins decât **s.**, apropiindu-se, uneori, de forma modernă a farfuriei. (<Grec. mod. *ostrakinos*).

● **Șar**– Linie în zigzag sau ușor ondulată pe umerii oalelor, pe buzele strachinilor, realizată cu cornul, prin apăsare sau incizie. (<Sârb. *sara* =dungă.).

● **Taier**– vezi *strachină*. (<Ung. *tányér*).

● **Târcol**– Nume dat discului de sus al roții olarului.

● **Tell**– Termen indicând o formă artificială de teren – proeminență conică, sau în calotă ovoidă – constituită din acumularea resturilor de locuire preistorică neolitică. (Cuvânt de origine arabă).

● **Terra sigillata**– Tip ceramic roman caracterizat printr-o prelucrare de un nivel artistic ridicat, pentru care sunt specifice lustrul roșu strălucitor și decorul figurat în relief.

● **Tigaie**– Vas de lut ars sau de metal, de formă rotundă, cu marginea joasă și cu coada lungă, întrebuițat la prăjit; cratiță cu două toarte în care se fierbe mâncarea. (<Bulg. *tigan*, sârb. *tiganj*).

● **Tipsie**– Tavă mare, rotundă de lut ars sau de metal. (<Turc. *tepsi*).

● **Test**– Un fel de capac de pământ sau de tuci, cu care se acoperă (pe vatra înfierbântată) pâinea, mălaiul etc. puse la copt. (<Lat.\* *testum*).

● **Urcior** sau **ulcior**– Vas de lut smălțuit sau nesmalțuit, bombat, cu gâtul strâmt, cu una sau două toarte, folosit pentru păstrarea, transportul și băutul lichidelor. (<Lat. *urceolus*).





## BIBLIOGRAFIE SELECTIVĂ

- Albumul «*Poteries Roumaines*»  
 Albumul «*Ceramica populară la sfârșit de mileniu*», București, 1998.
- Alessandrescu C. – *Dicționarul geografic al județului Muscel*, București, 1893.
- Alexandrescu Al., Păunescu A. – *Așezarea din sec. III e. n. de la Podul Dâmboviței*, în «*Studii și comunicări*», Muzeul Pitești, 1971.
- Angelescu Melania-Simona – *Ceramica de Stroești*, în «*Museum. Studii și comunicări*», Muzeul Golești, 1974.
- Bodea Octavian – *Ceramica romană de tradiție dacică din zona Muscel*, în «*Studii și comunicări*», Muzeul Pitești, vol. V, 1980.
- Cantacuzino I. Gh. – *Date noi privind cetatea Poenari*, în «*Studii și comunicări*», Muzeul Pitești, 1971.
- Cioflan Teodor – *Cercetările arheologice de la Popești*, ms., Pitești, 1985.
- Cioflan Teodor – *Unitatea, tradiția și valoarea artistică a ceramicii argeșene*, ms., Pitești, 1980.
- Cioflan Teodor, Antipa Victor – *Cercetările de suprafață de la Bălteni, comuna Tigveni, județul Argeș*, în «*Studii și comunicări*», Muzeul Curtea de Argeș, vol. IV, 1992.
- Cioflan Teodor, Constantinescu Grigore – *Dovezi ale cultivării viței de vie în Dacia sudică, în epoca romană*, comunicare, Sesiunea științifică a Muzeului Golești, 1982.
- Cioflan Teodor, Rotaru Elena – *Figurine antropomorfe neolitice descoperite la Popești, jud. Argeș*, în «*Revista muzeelor și monumentelor. Muzee*», 1988, nr. 4.
- Constantinescu N. – *Cercetarea arheologică de la Curtea Domnească din Argeș, 1967*, în «*Studii și comunicări*», Muzeul Pitești, 1968.
- Constantinescu Grigore – *Destine literare*, Pitești, 1999.
- Constantinescu Grigore, Costin Alexandrescu – *Ceramica populară în «recuzita» unor obiceiuri tradiționale din județul Argeș*, comunicare, Sesiunea științifică a Muzeului municipal Curtea de Argeș, 2001.
- Constantinescu Grigore, Costin Alexandrescu – *Ceramica populară reflectată în folclorul argeșean*, comunicare, Sesiunea științifică a Complexului muzeal Golești, 2001.
- Constantinescu Grigore – *Monumente memoriale din județul Argeș. Cruci de piatră*, Pitești, 1999.
- Crișan I. H. – *Ceramica daco-getică*, București, 1968.
- \* \* \* *Dicționar enciclopedic ilustrat (DEI)*, București, 1999.
- \* \* \* *Dicționarul limbii române moderne*, București, 1958.
- Drăghiceanu Virgil – *Curtea Domnească din Argeș. Note istorice și arheologice*, în «*Buletinul Comisiunii Monumentelor Istorice*», an. X-XVI, 1917-1923, București, 1923.

- Dunăre, N. – *Ornamentica tradițională comparată*, București, 1979.
- Eliade Mircea – *Traité d'histoire des religions*, Paris, 1975.
- Fierescu C., Ghiță Gh. – *Mic îndrumător în terminologia literară*, București, 1979.
- Florescu Florea Bobu, Stahl Paul, Petrescu Paul – *Arta populară din zonele Argeș și Muscel*, București, 1967.
- Florescu Radu, Daicoviciu Hadrian, Roșu Lucian – *Dicționar enciclopedic de artă veche a României*, București, 1980.
- \* \* \* *Folclor poetic din Argeș*, Pitești, 1979.
- Golescu Iordache – *Proverbe comentate*, București, 1973.
- Gorovei Artur – *Credinți și superstiții ale poporului român*, București, 1995.
- Ionescu-Gion G. – *Istoria Bucureștilor*, București, 1899.
- Iorga Nicolae – *Arta populară în România*, Paris, 1923.
- \* \* \* *Manual de ceramică populară*, București, 1958.
- Lungianu Mihail – *În sărbători. Icoane din viața țărânimii*, București, 1924.
- Mârțu Flaminie – *Meșteșugurile în Câmpulung*, în «Câmpulung Muscel – ieri și azi», Câmpulung, 1974.
- Mârțu Flaminie – *Prezențe dacice în viața domestico-militară a Castrului Jidava*, comunicare, Sesiunea științifică a muzeelor din R.S. România, București, 1965.
- Nania Ion – *Necropolele hallstattiene de pe câmpul Rodovanul de la Curtea de Argeș*, în «Studii și comunicări», Muzeul orașenesc Curtea de Argeș, vol. III, 1990.
- Nanu Dimitrie Al. – *Din literatura populară argeșeană*, Pitești, 1973.
- Nicolescu Corina, Petrescu Paul – *Ceramica românească tradițională*, București, 1974.
- Opreșcu George – *Arta țărănească la români*, București, 1923.
- Pally Filofteia – *Meșteri populari olari din județul Argeș*, în «Studii și comunicări», Muzeul Satului și de Artă Populară, București, 1985.
- Petrescu Paul – *Motive decorative celebre*, București, 1971.
- Popescu Emilian, Popescu Eugenia – *Castrul roman Jidava – Câmpulung (observații preliminare)*, în «Studii și comunicări», Muzeul Pitești, 1968.
- Rădulescu-Codin C. – *Câmpulungul Muscelului – istoric și legendar; însoțit de Călăuza vizitatorului*, Câmpulung Muscel, 1925.
- Rădulescu-Codin C. – *Monografia comunei Priboieni-Muscel*, Câmpulung, 1904.
- Rosetti V. Dinu – *Moneda și podoaba în ritualul funerar în Țara Românească în veacurile XIII-XIV*, în «Studii și comunicări», Muzeul Pitești, 1971.
- Roșu Georgeta – *Ulcioare de nuntă*, București, 1997.
- Rujan Adriana, Alexandrescu Costin – *Colinde și obiceiuri de iarnă din Argeș - Muscel*, Pitești, 1998.
- Slătineanu Barbu – *Ceramica românească*, București, 1938.
- Slătineanu Barbu – *Ceramica feudală românească*, București, 1958.
- Slătineanu Barbu, Stahl Paul, Petrescu Paul – *Arta populară în R. P. R. Ceramica*, București, 1958.
- Stoica Georgeta, Petrescu Paul, Bocșe Maria – *Dicționar de artă populară*, București, 1985.

Șăineanu Lazăr – *Dicționar universal al limbii române*, Litera, Chișinău, 1998.

Teodorescu Nicolae – *Mușătești - File de cronică*, București, 1969.

Udrescu Dumitru – *De pe plaiuri argeșene*, Pitești, 1974.

Vlăduțiu Ion – *Turism cu manualul de etnografie*, București, 1976.

Vulpe Alexandru, Popescu Eugenia – *Date noi privind grupul Ferigile în Argeș*, în «Studii și comunicări», Muzeul Pitești, 1968.

Zanne A. I. – *Proverbele românilor*, București, 1900.



## S U M A R

---

- **CERAMICA DIN ANTICHITATE ÎN AREALUL JUDEȚULUI ARGEȘ / 5**
  - Ceramica – important document istoric / 6
  - Ceramica – aspect definitoriu al civilizației umane / 6
  - Ceramica neolitică / 8
  - Ceramica din epoca bronzului / 11
  - Ceramica din epoca fierului / 12
  - Influența ceramicii provinciale romane / 15
  - Ceramica din perioada de tranziție spre feudalism / 17
  - Restaurarea ceramicii arheologice / 18
- **CERAMICA DIN ARGES SI MUSCEL DIN EVUL MEDIU PANA IN CONTEMPORANEITATE / 20**
  - Centrul ceramic Curtea de Argeș / 22
    - Ultimul olar popular / 32
    - S.C. « Argcoms Socom » S. A. / 35
  - Centrul ceramic Câmpulung Muscel / 41
  - Centre ceramice zonale / 45
  - Ceramica de pe Valea Doamnei / 48
  - Ceramica de pe Valea Bratiei / 63
  - Ceramica de pe Valea Vâlsanului / 73
- **ORNAMENTAREA CERAMICII POPULARE DIN ARGEȘ ȘI MUSCEL / 81**
- **CROMATICA PIESELOR CERAMICE / 88**
- **CERAMICA POPULARĂ ÎN «RECUZITA» UNOR OBICEIURI TRADIȚIONALE DIN ARGEȘ / 89**
- **CERAMICA POPULARĂ ÎN FOLCLORUL ARGEȘEAN / 101**
- **MUZEE ȘI COLECȚII ETNOGRAFICE DIN JUDEȚUL ARGEȘ – TREZORERII ALE CERAMICII POPULARE ZONALE / 107**
  - Secția de etnografie și artă populară din Complexul muzeal Golești / 108
  - Muzeul de etnografie și de artă populară Câmpulung Muscel / 115
  - Muzeul de etnografie și de artă populară Curtea de Argeș / 119
  - Colecții comunale de ceramică / 123
  - Colecția de ceramică « Enoiu » / 127
  - Colecția de ceramică « Ion Cristescu » / 128
- **CERAMICA POPULARĂ DIN ARGEȘ ȘI MUSCEL ÎN STUDII ȘI ALBUME DE SPECIALITATE / 129**
  - «Arta populară din zonele Argeș și Muscel» / 130
  - «Turism cu manualul de etnografie» / 132
  - «Dicționar de artă populară» / 134

- Albumul «Poteries roumaines» / 136
- Albumul «Ceramica populară la sfârșit de mileniu» / 137
- Albumul «Ornamente în arta populară a județului Argeș» /139
- **EPILOG** / 139
- **GLOSAR** / 140
- **BIBLIOGRAFIE SELECTIVĂ** / 145
- **SUMAR** / 148
- **ADDENDA** / 150





# ADDENDA

---

## CERAMICA DIN ARGEȘ ȘI MUSCEL,

Editura Universității Pitești, 2001; apărută sub egida Centrului Creației Populare Argeș

*Vă invităm să participați  
vineri, 1 februarie 2002, ora 11,  
la lansarea volumului  
„CERAMICA  
DIN  
ARGEȘ ȘI MUSCEL”,  
de Grigore Constantinescu,  
care va avea loc la sediul  
Centrului Creației Populare  
Argeș,  
Pitești, Bd. Republicii nr. 52.*

## CUVÂNT LA LANSARE

---

**S**-a scurs aproape un mileniu, de când celebrul poet persan Omar Khayyam [1050–1123], autorul nu mai puțin celebrelor «Catrene» de o surprinzătoare prospețime lirică, releva esența relațiilor antice dintre om și pământul din care a fost alcătuit:

„Olarule, ai grijă !... Tu chinui sfântul lut  
din care-n ziua-ntâia fu plăsmuit Adam !...  
Să calci ușor, căci poate fărâma de pământ  
pe care-o sfarmi sunt ochii vreunui om sărman !”

Olarul este perceput de Omar Khayyam în intimitatea procesului creației sale:

„El modelează șolduri de ulcioare;  
El cranii mândre de sultani frământă  
Și ofilite mâini de cerșetoare”...

Olarilor anonimi – celor care modelează, din suflete împătimate de frumos, cu mâini măiestre, lutul, dând viață, chiar și efemeră, din efemeritatea propriei lor vieți, unor creații autentice, spre a îmbogăți, astfel, zestrea spirituală a neamului românesc – li s-au închinat imnuri de laudă, dintre care, v-aș rememora, doar «Șoapte în lut»:

Îți simt mâna alintată de lut  
împreunându-și lujerii degetelor  
într-o binecuvântare a soarelui și a trudei;  
văd adâncurile, cu ochii vineții  
ca într-o închipuire a poruncii zidirii  
din lut și din inimă;  
simt buzele aplecându-se feciorelnic  
spre șoaptele oalelor meșteșugite  
în cântec de stele  
și-mi îngrop, lângă oasele tale,  
în chiupul uitat în pământ, visele mele !  
Ți-aș vrea ochii zâmbind,  
din carnea nearsă de lut,  
calzi ca lumina iubirii,  
să-i mângâi, în crezul etern al trăirii,  
și-n cuget duios, să-i sărut,  
olarule – suflet în lut !...

Din folclorul contemporan al olarilor argeșeni, Ion Magraon – „ultimul olar popular din Curtea de Argeș” – reproducea, cu nedisimulat regret, un catren plăsmuit, probabil, chiar de el, dar atribuit tinerilor urmași ai celor peste 40 de familii de olari din oraș, care, după propria-i mărturisire, „au fugit de o meserie așa de grea și de murdară ca olăritul”, implorând permanent divinitatea:

„Du-mă, Doamne, du-mă, du,  
unde-s bani, da' muncă, nu !...

La petrecere, și-acu !...  
Da', la oale, nu mă du !..."

Reconstituind mental lungile căi de odinioară, prin țară, ale olarilor din Coșești, meșterul Gheorghe Zăvoianu le evoca liric, printr-un inspirat distih pe care îl repeta obsesiv, convins de veridicitatea lui:

„Drum de care, lungă cale,  
din olari, o să faci... oale !”

Sub influența vădită a folclorului, ceramica a oferit, de asemenea, marilor scriitori români elemente de comparație extrem de sugestive, conferind textelor o plasticitate considerabilă.

Astfel, evocând idilele „consumate” în tinerețe, la via sa din podgoria Văleni-Muscel, Tudor Mușatescu menționa, printre altele, unele „repere sentimentale” afectate structural, cu brutalitate, de „anii care nu iartă pe nimeni”, mărturisind, evident, nostalgic: „Am revăzut pe Leana, nevasta lui Motrun, unul dintre vecinii mei... Acum 20 de ani, când s-a măritat, era ca o amforă brună și perfectă pe șoldurile înalte... Acum, nu mai e decât un fel de oală obișnuită, ciobită la gură și bună numai pentru uzul gospodăriei.”...

Metaforic vorbind, studiul despre «Ceramica din Argeș și Muscel» se constituie dintr-o axă verticală în cronologia consemnărilor docte ale arheologilor și etnologilor despre această îndeletnicire, pe care homo sapiens, evoluând el însuși, a perpetuat-o din străvechime până în contemporaneitate, din rațiuni utilitare și estetice, în arealul nostru de viațuire și, mai ales, de supraviețuire...

Prozaic vorbind, volumul reprezintă un par banal aflat în împrejmuirea curții unui gospodar oarecare, în vârful căruia, acesta a pus o oală spre păstrare, fără să știe că, la rădăcina parului, se află cioburi de oală din neoliticul inferior...

De altfel, într-un colocviu mai puțin „ortodox”, defineam pe arheolog – drept specialistul care studiază oala de la rădăcina parului, iar pe etnolog – cercetătorul preocupat, mai ales, de oala din vârful parului...

Glosând pe atât de incitanta temă a vocabulelor tipice olăritului din sfera ideatică a paremiologiei, deși sunt conștient că „o oală nu se umple cu vorbe”, mărturisesc sincer că fără „comanda socială” a distinsului coordonator al destinului Centrului creației populare Argeș, profesorul Costin Alexandrescu, acest eseu despre oale, începând de la Adam și Eva, n-ar fi apărut la termen, dacă nu intuiam că, în capul șefului instituției noastre, „nu s-ar fi spart toate oalele” birocrăției financiare, în eventualitatea neîndeplinirii proiectelor editoriale din anul care s-a scurs... De aceea, îi mulțumesc din inimă, pentru că niciodată, în cele 10 luni pline, cât însumează prezența mea ca jumătate de referent 2 pe statele de plată ale Centrului, „nu i-a dat oala în foc” – nu s-a supărat, deci, deși termenul fatidic de 1 decembrie 2001 se apropia, iar eu „nu pusesem coadă încă tuturor oalelor”, în timp ce extrem de meticolosul nostru vistier, domnul Vasile Zăvoianu, cu care aveam afinități politice încă de pe vremea ODUS-ului, nu voia, sub nici o formă, „să calce în străchini”, pentru a opera în acte, de dragul meu, o posibilă, dar incriminată deturnare de fonduri... Mărturisesc sincer că îmi cer iertare, pentru că „am fiert-o în oală seacă”, agasând-o deseori, pe exigenta doamnă Lavinia Oancea – căreia îi mulțumesc din inimă, fiindcă a reușit, cu eforturi evidente, să dea strălucire tehnică oalelor scanate,



împreună cu la fel de exigentul domn Cătălin Oancea, îngerul său păzitor, și, de ce nu, al computerului ultraperformant al Centrului...

Din păcate, inutil, însă, pentru că Editura Universității Pitești „a intrat ca nora în blide”, distrugând imaginile prelucrate și paraprelucrate, din cauza posibilităților tehnice limitate pe care le are, demne de fazele incipiente ale constelației Gutenberg, afectându-și, implicit, propria sa imagine, în ciuda eforturilor demne de toată lauda ale tipografilor săi, cărora le mulțumesc...

Mărturisesc sincer că, în redactarea acestui eseu despre oale – cu extrem discernământ, însă –, „m-am înfruptat din taierele încărcate” generos cu comunicări științifice ale colegilor arheologi și etnologi din muzeele argeșene, specialiști consacrați în domeniul cercetării, cărora le mulțumesc din inimă și pe care – știind că „într-o oală acoperită, nu cad gunoaie” –, aș vrea să-i menționez într-o ordine strict alfabetică, pentru a nu se isca disensiuni previzibile...

Iată-i, așadar: Monica Angelescu alias Cioflan, Octavian Bodea, Teodor Cioflan – în dublă sa ipostază: de arheolog și etnolog, Spiridon Cristocea, Ștefania Dănăilă, Constantin Iliescu, Romeo Maschio, Dragoș Măndescu, Nicolae Moiescu, Ion Nania, Luminița Pally, Emilia Petrescu, Elena Rotaru – iar, în afara alfabetului, Corina Mihăescu – de la Centrul Național al Creației Populare – și Maria Venera Rădulescu de la Muzeul Național de Istorie...

Din „lutul” select și selectat al articolelor domniilor lor, am plămădit, mai ales, cu condeiul muiat în gând, «Ceramica din Argeș și Muscel» asemenea unui chiup imens, depozitar al unor mărturii incontestabile despre vechimea și continuitatea olăritului în acest spațiu mirific, modelând ideile pe roțile olarilor: Ion Cristescu, Ion Ene, Ion Magraon, Nicolae Pătrașcu și ale altora știuți ori neștiuți, care sunt, acum, „oale și ulcele”...

Mărturisesc sincer că n-am intenționat „să pun în oală pe cineva” cu preocupări similare – adică, să-l fac să regrete, prin publicarea acestui volum, deoarece am considerat că intenția de a realiza o sinteză despre acest gen de creație populară nu „trebuia aruncată la oale sparte” și lăsată sine die într-un sertar de birou...

Mărturisesc sincer că „n-am mâncat din același blid cu cineva” – așadar, n-am fost prea intim cu exigenții și titrații mei referenți universitari – intuiți, desigur, aluzia la eterna maximă: do ut des ! – domniile lor acceptând fără rezerve să gireze cu personalitatea lor științifică, o operă care, altfel, n-ar fi apărut într-o editură ce se respectă, cel puțin, sub acest aspect... Așadar, mulțumesc sincer domnilor: profesor universitar doctor Radu Stancu și conferențiar universitar doctor Vasile Novac.

Mărturisesc sincer că nu intenționez „să trag jar la oala proprie”, dar sper că această temă destul de dificilă, de altfel, a fost tratată cu suficientă exigență pentru a deveni – precum credea, referindu-se la o carte muncită, Alexandru Vlahuță: „un glas etern în spațiul nostru de trăire cărturărească”... Urmărind cu deosebită atenție intervențiile dumneavoastră extrem de vii și atât de colorate, precum smalțul de pe oalele de Moși, intervenții pentru care vă mulțumesc sincer, doamnelor și domnilor, încercam un simțământ invers sensului locuțiunii populare: „Ajunge o măciucă la un car cu oale !”, deși mărturisesc că astfel de „măciuci” nu pot provoca decât satisfacții unui autor...

Sper ca, în urma unei analize – sine ira et studio – a acestui eseu științific despre ceramică, să nu vă lăsați furați, domnilor, de sentimente umane incontroabile, comparând o oală cu o femeie frumoasă, pe baza unor elemente anatomico–structurale tipice: gură, gât, buză, pânțe și fund – mai mult sau mai puțin standardizate...

Mărturisirea sinceră a Luceafărului liricii naționale, în care „oala” se află la izvorul unei atât de uzitate expresii populare:

Nici vin cu apă n-am s-amestec;  
nici dau un ban pe toată fala.  
De-aceea, n-am nici un amestec  
oriunde nu îmi fierbe oala !,

m-a determinat să-l invoc și să-l evoc, și în această întâlnire a noastră, pentru că, așa cum glăsuia Arghezi, „Este o datorie să se vorbească de Eminescu, mai des și cât mai des !”... Ca membru în conducerea societății «România jună», Mihai Eminescu a trăit clipe de destindere mărturisită în ambianța întâlnirilor cu membrii acesteia.

După propunerea lui Stefanelli, membrii societății se constituiau în glumă – spre deliciul poetului – în „divan domnesc și obștească obicinuită adunare”, cu domn, mitropolit, boieri veliți și mulțime. Procesiunea de investitură în funcțiile arătate avea un farmec aparte, întrucât era însoțită de citirea unei „cărți domnești” scrise cu slove și mireasmă veche, datată la Beciu și sfârșită cu afurisenia pe care o preiau acum tale-quala, investindu-vă pe toți cei prezenți, ca pe cei dintâi dintre cei aleși să se bucure de lumina acestei cărți...

Așadar:

„Iar de-a fi să fie și cartea noastră,  
să nu o cinstești, și în seamă să nu o ții,  
și râs și batjocură de ea să faci,  
atunci să fi proclat și anaftimă  
și afurisit de 335 sfinți părinți de la Nicheia,  
și buricul iadului înghită-te,  
și setea Gheenei muncească-te,  
și focul dragostei ardă-te,  
și vinul din oală în oțet să ți se prefacă,  
și berea în apă să ți se schimbe  
și să ai parte cu Arie ereticul,  
doar de cărți de joc cu popi și dame,  
la care să pierzi în veacul vecilor, amin !...”

Și, dând, în final, glas gândurilor marelui cărturar Nicolae Iorga: „Laude nu aștept și n-am nevoie de ele. De un lucru aș dori să fiu cruțat; de acele procese cu privire la amănunte, care nu scad o carte, ci arată punctul de vedere scăzut al specialistului care se improvizează judecător”, vă mulțumesc sincer, din inimă, tuturor pentru participare !...



## Corina Mihăescu

– cercetătoare științifică CNCPCT –

### «Ceramica de Argeș și Muscel»

---

[„Cultura”, nr. 3-4 / 2002, p. 27.]

**C**red că sunt unul dintre primii lectori ai volumului «**Ceramica din Argeș și Muscel**», lucrare despre a cărei dorită apariție aveam cunoștință de mai multă vreme, de la chiar autorul acesteia. Astfel că, o dată ce am primit cartea, m-am și grăbit să o citesc cu viu interes, dată fiind pasiunea mea pentru acest mare capitol de cultură și civilizație tradițională.

**Volumul al cărui autor este prof. Grigore Constantinescu este o izbândă în „scrisul” etnografic;** în el, se regăsesc toate reperatele olăritului din Argeș și Muscel, de la aspectele istorice, până la acelea vizând perspectiva... care nu pare a fi deloc îmbucurătoare: „Meșteșugul moare o dată cu mine și e păcat !... Am vrut să învăț câțiva tineri să facă oale, dar nu vor să se murdărească pe mâini, de lut, ca noi...” (din mărturisirile olarului Ban I. Gheorghe, din Vâlsănești).

Minuția autorului scoate la iveală un cuprins al lucrării ce se dovedește a fi atotcuprinzător, gândit pe mari capitole „operate” în amănunțime. Pornind de la ideea că ceramica este un important document istoric, autorul o analizează pe epoci distincte, relevându-i caracteristicile și sesizând, totodată, anumite influențe (a se vedea subcapitolul *Influența ceramicii provinciale romane*). Rezultatul scontat este, de fapt, dovedirea veridicității spuselor lui Grigore Tocilescu, după care „Nimic ca ceramica nu înlesnește a urmări prin epoci înaintările progresive ale inteligenței unei societăți, a unui popor”...

Personal, capitolul despre centrele ceramice zonale (*Ceramica de pe Valea Doamnei, Ceramica de pe Valea Bratiei, Ceramica de pe Valea Vâlsanului*) mi-a prilejuit aduceri-aminte legate de experiența cercetării aceluiași fenomen – olăritul – dobândită în urmă cu patru ani, cu ocazia deplasărilor efectuate și în județul Argeș, cu scopul de a cunoaște ceramica populară, în vederea organizării expoziției naționale «Ceramica populară la sfârșit de mileniu». De altfel, unul din capitolele acestei cărți, care se intitulează „Ceramica populară din Argeș și Muscel în studii și albume de specialitate”, evidențiază și descrie albumul «Ceramica populară la sfârșit de mileniu» apărut în urma amintitei expoziții organizate de Centrul Național al Creației Populare în anul 1998.

Având, așadar, cunoștințe despre ceramica din Argeș, întâlnirea, în paginile cărții, cu meșterii: Ion Cristescu din Coșești, Ion Diță din Vlădești, Ion Enoiu din Bălilești sau Ion Magraon din Curtea de Argeș m-a făcut încă o dată părtașă la gândurile și sentimentele lor legate de meșteșugul pe care fiecare din cei amintiți îl practică de o viață.

Din planul general al subiectului olăriei, „se coboară” cu rigoarea analizei către particularități privind formele și ornamentica ceramicii populare din Argeș și Muscel și cromatica pieselor ceramice.

Autorul nu a uitat să amintească prezența ceramicii specifice zonei în „recuzita” unor obiceiuri tradiționale și în folclorul argeșean, mergând până la analiza colecțiilor de ceramică aflate în muzee, în secții de etnografie din Complexul muzeal Golești sau din comunele argeșene.

Dacă adăugăm la tot ceea ce am afirmat până acum și acribia întocmirii glosarului, a bibliografiei folosite, precum și indicele de nume și termeni, obținem **imaginea unei lucrări complete, care face cinste autorului său.**

Din păcate, nu putem să ne reținem o părere de rău referitoare la o parte a aspectului vizual al lucrării, și anume la calitatea reproducerilor fotografice, care „întunecă” percepția detaliului imaginilor, atât de necesar pentru înțelegerea deplină a argumentelor științifice.



## Luminița Filofteia Pally

– directoarea Muzeului Golești –

### «O carte pentru posteritate»

[„Cultura”, nr. 1-2 /2002, p. 42.]

**N**u doresc să atrag atenția asupra acestei cărți, pentru că ea se prezintă singură... Am citit-o pe nerăsuflăte, atât cu ochiul exigent al cercetătorului și – cred că am dăruit mulți ani din viața mea cercetării meșteșugului ceramicii –, dar și cu admirația cititorului obișnuit, care citește știință la nivel accesibil.

Am fost încântată de împletirea acestor două caracteristici pe care dl. Grig. Constantinescu a reușit să le îmbine excelent, pentru că ea nu este o carte doar pentru specialiști, dar, în ciuda tuturor exigențelor, și o carte pentru cei interesați de aspectele culturale ale spiritualității argeșene.

Vreau să vă spun că, pe parcursul celor opt capitole, dl. Grig. Constantinescu reușește să ne transmită aproape exhaustiv informația referitoare la acest meșteșug devenit, de altfel, emblematic pentru cultura populară argeșeană.

Cartea surprinde, în evoluția cronologică, centrele ceramice așa cum apar și dispar, așa cum reapar sau se reinventează. În tot acest context social–economic, în care societatea românească se schimbă de la o zi la alta, meșteșugul poartă pecetea

acestor schimbări. Și, vă rog să mă credeți că nu este ușor să le consemnezi într-o lucrare care se dorește perenă.

Domnul Grig. Constantinescu a reușit, însă, să-i găsească atât pe bătrânii olari care au construit cândva vasele și cuptoarele de lut – celebrele noastre cuptoare cu trei guri de o impresionantă capacitate, adevărate ateliere ale creatorilor populari, să surprindă evoluția formelor ceramice, să surprindă cromatica, dar și perioadele mai puțin dorite de interferențe cu alte zone culturale ale țării. Cu toate acestea, în contextul în care economia românească reorientează forța de muncă spre mediul rural, acolo unde ea trebuie să se reîntoarcă, să regăsească vechile soluții ale economiei funcționale, se dovedesc cu adevărat viabile aceste recomandări, pentru că ultimele studii făcute în centrele de pe Valea Doamnei, respectiv, în comuna Coșești – cu cele două sate consacrate în domeniul ceramicii populare: Coșești și Petrești – dovedesc o revigorare atât a meșteșugului, cât și a vieții economice a localităților. Iată că o revenire la origini, la începuturi, ajută economia tradițională să-și regăsească resurse neașteptate în a da prosperitate și forță unor locuri care păreau uitate de Dumnezeu...

În volumul său «CERAMICA DIN ARGEȘ ȘI MUSCEL», dl. Grig. Constantinescu a subliniat foarte bine modul în care instituțiile de cultură s-au implicat în revitalizarea meșteșugurilor și în coordonarea activității, cel puțin în plan oficial, în vechile centre ceramice.

Îi mulțumesc pentru **această contribuție deosebită la studiul culturii populare argeșene** și vă recomand cu toată căldura să citiți această carte bună pentru orice bibliotecă, atât cea de știință, cât și cea a cititorului pasionat.



## MEMENTO

---

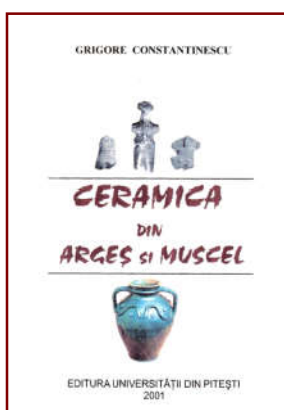

S-a publicat acest volum în **400** exemplare din fondurile Centrului Județean Argeș al Creației Populare, autorului revenindu-i exclusiv **30** de exemplare – „**drepturi de autor**” !

Tiparul s-a executat la Editura Universității din Pitești, de către doamna Maria Ferencz, sub coordonarea ing. Dumitru Chirleşan și a ing. Sorin Fianu, lectori ai Universității piteștene.

O eroare ușor interpretabilă de despărțire în silabe a numelui unei localități a impus retipărirea paginilor 57-60 [400 de coli tipografice]. Autorul exprimă persoanelor menționate sincera sa grațitudine !

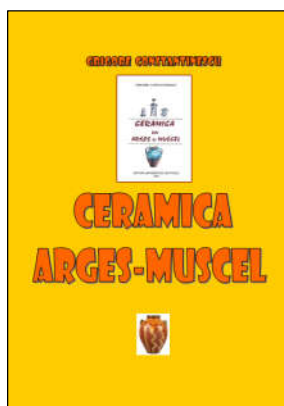

Ediția on-line a fost realizată de autor fără vreo intervenție pe text, la sugestia consilierului cultural Sorin-Dănuț Radu, întrucât, potrivit mesajului său: „la Târgul educațional, lumea a solicitat o reeditare”...

Dificultatea efectuării unei astfel de ediții a constat, mai ales, din preluarea și prelucrarea unor imagini depreciate calitativ în ediția 2001 [vezi pag. 19 și 56], fotografiile care – precum observa cercetătoarea Corina Mihăescu – „întunecă percepția detaliului imaginilor, atât de necesar pentru înțelegerea deplină a argumentelor științifice”.

Pitești, 15-22 septembrie 2017



## ACCESAȚI PE INTERNET:

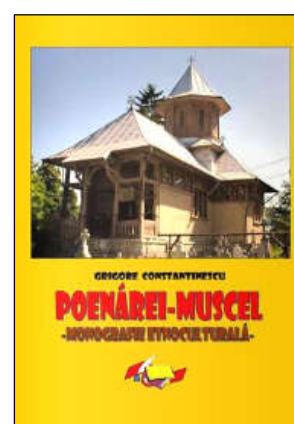
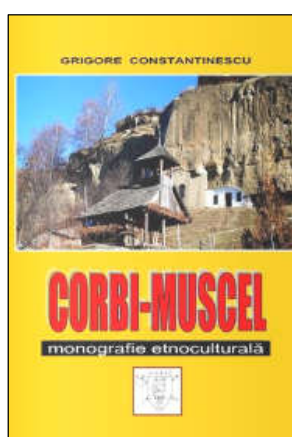
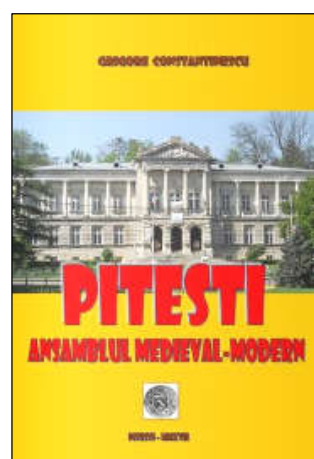
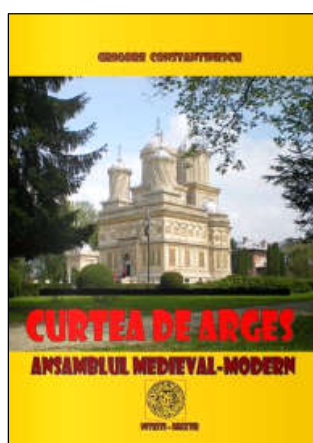
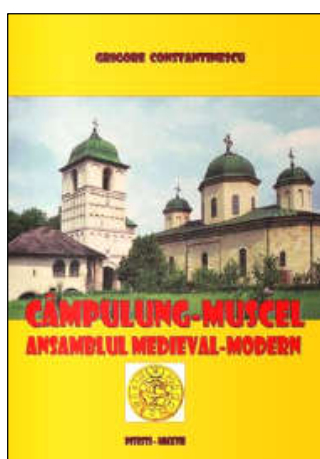
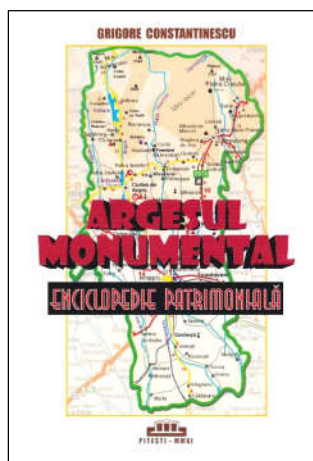
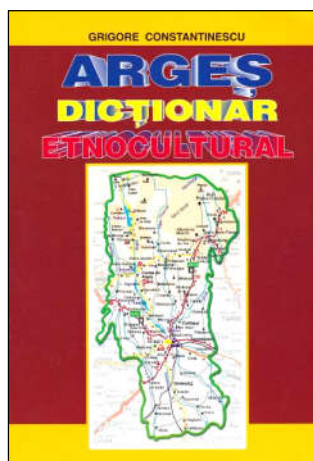





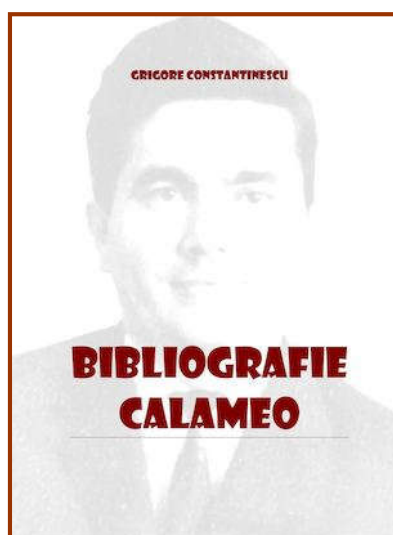

Această carte ce să chiamă **BIBLIOGRAFIE CALAMEO**, care coprinde parte din cărțile mele, iaste mărturie strădaniei unuia care nu s-a dat în patima hoției de a fura din munca altuia... Iară cine ar îndrăzni a înstreina gândurile mele „pentru un blid dă linte”, luând cu toptanul din ele fără să spuie ale cui sânt, să afle amu că „nu trebuie să să înfrupte pă furiș din oala cu smântână”, că știut iaste, până la urmă, „o să-i dea oala în foc” și o să fie afurisit de cei 318 sfinți părinți de la săborul Nicheii „să ajungă grabnic d-aci, dă sub stele, lut din oale și ulcele” !... Scris-am eu, Grigorie Constantinescu ot Poenărei din ținutul Muscelului, în cetatea Piteștilor, la anul de la întemeierea lumii 7525, iară de la Hristos, 2017.

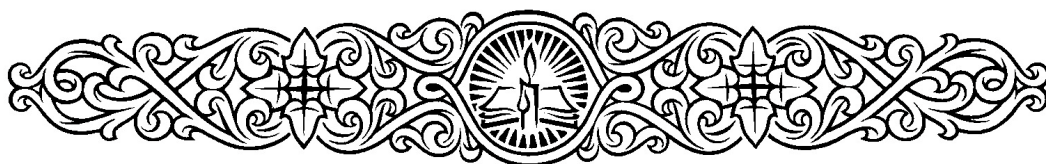



*«Nimic ca  
CERAMICA  
nu înlesnește  
a urmări prin epoci  
înaintările progresive  
ale inteligenței unei societăți,  
a unui popor  
și măsura aplicării omului  
contra lucrurilor artistice.»*

*-Grigore Tocilescu-*

